Ole Persson, IFK Strömsund, i kraftfull stilstudie i spjutkastning

Nisse Ollander löptränar på Tingvalla

LT 11 juli 1936.

Den olympiska uttagningskommittén har till OS i Berlin uttagit Åke Ödmark i höjdhopp.

STRÖMSBOKEN

OLYMPIADENS ÅR

1936 - 1937

STRÖMSBOKEN

Olympiadens år

1936-1937

Ströms Hembygdsförening
Årsbok 1995
Årg 59

I serien
TIDSBILDER FRÅN ETT SVUNNET STRÖM
har tidigare utkommit:

ETT SAMHÄLLE VÄXER FRAM 1805-1880	Årsbok 1975
GRUNDSTENEN TILL JÄMTLANDS ANDRA STAD	
1880-1890	Årsbok 1976-77
1890-1898	Årsbok 1978
1898-1905	Årsbok 1979
STRÖMSUNDS TIDNING 1905-1908	Årsbok 1980
JÄRNVÄGEN KOMMER! 1908-1911	Årsbok 1981
STATIONSSAMHÄLLET 1911-1913	Årsbok 1982
NYA TIDER 1913-1915	Årsbok 1983
UNDER 1:A VÄRLDSKRIGET 1915-1918	Årsbok 1984
FRED OCH FRAMSTEG 1918-1921	Årsbok 1985
EFTERKRIGSÅR 1921-1924	Årsbok 1986
DET GLADA 20-TALET 1924-1927	Årsbok 1987
MODERNA TIDER 1927-1929	Årsbok 1988
EN ANNAN VÄRLD 1929-1931	Årsbok 1989
ARBETSKONFLIKTERNAS ÅR 1931-1932	Årsbok 1990
DEN STORA KRASCHEN 1932-1933	Årsbok 1991
FÖRÄNDRINGENS VINDAR 1933-1934	Årsbok 1992
MOT BÄTTRE TIDER 1934-1935	Årsbok 1993
SVENSK MÄSTARE! 1935-1936	Årsbok 1994

STRÖMS HEMBYGDSFÖRENING 1994
Skriftkommittén: *Sten Sundquist*
Sam Engman
Arne Rosenberg (adj)

Tryck: Berndtssons, Östersund

Serien redigeras av Yngve Nilsson, Jokkmokk

ISSN 0586-5018

INNEHÅLL

FÖRORD 5
Yngve Nilsson

Ströms kommun 1935 6
Budgetredovisning, rapport, styrkebesked
Lars Th. Jonsson 8
Ströms Hembygdsförening
Folkmängd
Kronotorparna i Ström
Lars Theodor i form
Storsnövinter 9
Nyårsfirande i Vågdalen
Hästskjuts påkörd
Kristlig förening
Arbetarrörelsen
Hastigt bortgången 10
Priser till Jämtlandsspelen
Redovisning - julglädje
Vinterstämning vid Strömssundet
Husmödrarna 11
Notiser
Skoltillsyningsmän
Spelfeber i Strömsund
Lars Th:s "färdkost"
Olaglig radioapparat m.m. 12
Problem i skogen
Gratismjöl till Ström
Skidsport
Affär i Öjaren
Årsboken klar
Municipalt
Vita Bandet 13
Ovanlig inkvartering
En föregångsman
Kon kolosförgiftad
OS i Garmisch
Kring Ga-Pa
Jämtlandsspelen i Strömsund 14
Spelens inblåsning
Flyttningen genomförd
Arbetarsmåbruken 15
Vägstämma
Scharlakansfeber i Ulriksfors
Kvinnornas värld
Nykterhet och idrott
Bolagsstämma
Norrskenet u.p.a. 16
Krigiskt i Ström
Epidemin i Ström
Dricksanordn för skolor
Östersundsspelen
Arbetarrörelsen
Juniortävlingar på skidor 17
Landstormsrörelsen
Epidemin sprider sig
Arbetarrörelsen
Flottningsstämmor i Ström
Handelsnytt

Skidsport
Vintrigt parti av Storgatan (foto) 18
Ogillade besvär 20
Strömsborg (annons)
Hantverkarna
Arbetsläget
Livligt på tinget
Festligt dukat påskbord
Nykterhetsrörelsen 21
Postnytt
Hästaveln
F.A.-kadetter i Strömsund
Ströms Konsumtionsförening
Notiser 22
Arbetarsmåbruken eftersökta
Gratismjöl till Alanäs
Ett litet fotbad (foto) 23
Hjälp till egnahemslån
Sexuell upplysning
Vävkurs
Fågelfänge på cykel
Prima hingst
Föreningsnytt 24
Arbetarna
Sorgligt bud
Ett naturfenomen
Bro över Strömssundet
Sjukkassan
Vågdalen får svanpar 25
Färjetrafiken igång
Trafikförbud
Ströms Mejeriförening
Trafikförbud
Högtidlig invigning
Ströms marknad indrages
Kommunalt 26
Ihjälklämd
Parentation
Arbetsläget
Scoutfest
Festligt i Strömsund
Arbetsförmedling 27
Tingsrätten i Ström
Skogseldar
Realexamen 1936
Avskaffande av betyg
Nykterhetsfolkets dag
Tillfartsvägar till Inlandsbanan
SDUK i Hillsand 28
Det vildas rike
Folkskolornas avslutning
Mötesförbud
Sångsvanar i Ström
Under publikens jubel 29
Lediga platser
Kvacksalvarna i Ström
Eländig fotboll
Notiser
Hitlersemester till sjöss
"Jubilaren" 30
Hemkokt i Ström
Turistföreningen
Stort vägbygge
Bättre samarbete
Vår första bondeförb.regering
Böter för ärekränkning
Arbetare i Ulriksfors (foto) 31
Ströms Hembygdsförening
Nya rekord på Tingvalla
Häradsrätten
Midsommarbröllop 32
Arbetsläget
Epidemirapport
Häktad cykeltjuv
Regler för kroppsaga
Epidemi i Älghallen
Ödmark tog 193 cm i höjdhopp
Kryp ner i diket 33
Gott om hästar!
Arbetets härfolk
Illis quorum - guldmedalj
Kommunalt
Betongkurs i Hillsand
Radiostatistiken
Fastighetsaffär
Jämtländsk hemslöjd i dag!
Epidemin i Älghallen
Skördeutsikterna
Bilder från Alavattnet 34
Ärekränkningsmålet 36
Stora framgångar
Fotboll
Front mot nazismen i Äspnäs
Ström går till kungs
Eländig fotboll
Vedeldningslån
Travbana invigd
Fri idrott
Riksdagskandidat
Skogvaktarmöte 37
OS i Berlin öppnade
Vaccinering
Epidemirapport
Inställd fest
Rådhusrätten
OS i Berlin 38
Förbättringar
Brofrågan
Sång som agitationsmedel
Epidemin i Älghallen fortsätter
Landstingsskatten
Nykter vid ratten 39
SM på Stadion
Välljud i kyrkan
Auktion
Backhoppning på granris
En gedigen person
Ströms folkskolor
Arbetslösheten
Tjuvskytte på älg
Begravning
Fontäntorget (foto) 40
Bondeförbundet 42
Tillräckligt med lastbilar
Kvinnor i valtider
Maltdryckskontrollen
Älgjakten har börjat
Flygande stubb-brytare
Dåligt betalt i skogen
Tinget i Ström
Fotboll
Naturkatastrof i Norge
En sensation
Valresultatet 43
Andra kammaren efter valet
Inlandsbanan klar
Skogsstaten
Vigde
Meddelande
Folkskolan
Vidlyftig eldsvåda
Klubbmästerskap
Frälsningsarmén 44
Strömsborg
Födelsedag

Kyrkan
Prämen Balder
Ny firma 45
Minskar
Hyllad
Skogsköp
Kommunalt
Nykterhetsrörelsen
Gångtävling
Kommunen
Nytt släktnamn
I ljust minne
Strömsmarknaden går i graven
Vid hembygdsfest i Ström 46
Besök i Bersbuan (foto)
Edelsvärdsbuan i Vedjeön (foto) 47
Fotboll - Jämtlandsserien 48
Hurra - hurra!
Begäran om jordbit
Husmödrarna
Birka
Medaljerad
4 st hundvalpar (annons)
Trafiktillstånd 49
För låg lön?
Handelsregistret
Arbetarrörelsen
Tinget i Strömsund
Badhusbygge i Havsnäs
Kommunalt
Ej på latsidan
Tipstjänst
Tvist om ödebygdsväg
Hembygdsrörelsen
Systrarna Jansson (foto) 50
Stor virkesförsäljning
Tigerkostymen (annons)
Högtid i logen
Godtemplarna
Är det att spara? 51
Frälsningsarmén jubilerar
Arbetets söner
Skogsauktion
Diplomerad
Gymnastik
Vedeldningslån 52
Modern butik
Vinterföre
Arbetarrörelsen
Uppskattad 50-åring
Bolagsstämma (annons)
Cykeltjuven otillräknelig
Vedpriserna (annons)
Ny plogtyp för bussar
Gamla idrotter 53
Äspnäs SDUK
Scharlakansfebern tillbaka!
Fattigvårdsstyrelsen (foto)
Födelsedag
Rusdrycker
Nytt om namn
Vägbesvär i Ström 54
Farlig sågspån
Wiks loge (foto)
Förlovade
Gott Nytt År
Kommunalt - Ström 55
Nya trafiklagar 1 jan 1937
Pasteuriseringstvång
Postnytt

EDSTRÖMS MEK VERKSTAD 56
Uppsats av Karin Jamte-Rosenberg, Anna-Brita och Ulf Anfält

BLIND-ANNA
Av Birgit Löfvander, Öhn 57

OMNIBUSSARNAS VERKSAMHET I STRÖM 59
Av Gustav Lundholm

SJÖVIK 65
Av Olof Gärdlund

SKRÖMT & OKNYTT 67
Av Jöns Gunnvard

VERKSAMHETSBERÄTTELSE 68
Ströms Hembygdsförening

En längtan tillbaka...

I all hembygdslittertur finns en slags längtan tillbaka till ursprunget. Till grund för påståendet "det var bättre förr" ligger då oftast det enkla faktum, att tidevarv flyktat och lagt ett försonande skimmer över händelserna i det förgångna.

I Yngve Gamlins film "Badarna", som visades i TV för inte så länge sedan, fick vi blicka in i ett Strömsund som gått till hävderna. Filmen, som bygger på ett bokmanuskript, spelades in på 1960-talet, strax innan det stora rivningsraseriet drog in över den gamlinska barndomsmiljön. Inspelningen kunde ha förlagts varsomhelst men Gamlin valde att hedra sin hembygd. Han skapade därmed ett bilddokument som vi idag kan ta del av med stor nostalgi. Vemodet blir än större när man läser, att denne briljant mästerligt genomrolige humorist numera har det svårt personligen.

Jag besökte Strömsund första gången 1967. Storgatan fanns då kvar med sina förnäma husfasader, sina lummiga bakgårdar, uthus och sin - Lundholms Järnhandel! Man kände gatans påtagliga atmosfär av ett stort och generöst förflutet. Och gatulivet var vänligt, på något märkligt vis typiskt "nordjämtskt". Föga anade jag då, att jag några år senare skulle sammanställa en krönika om Ström och hylla Storgatan i de mest högstämda ordalag.

I en av de första årgångarna av Strömsboken i ny gestaltning, finns en bildtext:
Ehuru sjelfva "Flata" erbjuder föga af utsigt öfver Vattudalen, så nås strax de vidunderligaste vyer på krönet af den s.k. Lindberghsbacken. Den "tafla" som här breder ut sig i soldiset torde kunna räknas till en af de yppersta uti vårt karga nordanland.

Under årens lopp har det blivit många dylika texter till bildmaterialet i årsboken. Glädjande nog har en del läsare uppfattat bildtexterna som autentiska och hämtade från den tidsepok som behandlats. Nu må det tillåtas mig att avslöja, att samtliga texter till årsbokens bilder skrivits i nutid. Med sina fel, eller förtjänster, tillhör de redaktörens föreställningsvärld.

Med föreliggande utgåva av Strömsboken lämnar jag mitt uppdrag. Arbetet har gett mig stor glädje och tillfredsställelse. Om det skall framföras några "tack", så vill jag rikta mitt första till Sten Sundquist. Han har med aldrig sviktande support tillhandahållit den inspiration som varit nödvändig för att bibehålla inlevelse och entusiasm för uppgiften. Jag vill också tacka Sunnan Asp-Nilsson, Arne Rosenberg och Ingrid Lejdstrand för all deras hjälp med att leta fram arbetsmaterial, samt ett tack till den skriftkommitté som välvilligt granskat årsbokens form och innehåll. Samt slutligen ett tack till Gustav Lundholm och Jöns Örjebo - sanna vänner av hembygden och äkta strömsbor.

Och allra sist: tack ärade läsekrets för att Ni så troget köpt detta "experiment" i ord och bild.

Yngve Nilsson
red 1975-1995

STRÖMS KOMMUN 1935

Budgetredovisning för kommunens utgifter - verksamhetsberättelser.

	Stat.	Bok.	Överskott.	Underskott.
1. Låneörelsen:				
Kapitalavbetalningar	23,235: 04	23,235: 04		
Ränteutgifter	8,937: —	8,573: 25	363: 75	
2. Avsättning till fonder	3,367: 05	2,917: 60	449: 45	
3. Understödsverksamhet:				
Fattigvården	100,050: —	106,768: 42		6,718: 42
Barnavården	23,100: —	22,198: 38	901: 62	
Åtgärder mot arbetsl.	16,100: —	13,868: 43	2,231: 57	
4. Underv. o. bildningsv.:				
Folkskolan	231,561: 47	233,926: 59		2,365: 12
Samrealskolan	1,258: 61	5,262: 55		4,003: 94
Div. bildningsanstalter	660: —	1,024: 58		364: 58
5. Hälso- och sjukvård	9,607: 65	10,438: 90		831: 25
6. Polisväsen	8,463: 01	10,071: 55		1,608: 54
7. Brandväsen	200: —	200: —		
8. Allm. pensionsförsäkr.	14,896: —	24,983: 12		10,087: 12
9. Fastighetsförvaltningen	6,422: 24	8,047: 18		1,624: 94
10. Kommunalkontoret	11,475: —	11,617: 80		142: 80
11. Övr. förvaltn. kostn.	2,702: —	2,651: 90	50: 10	
12. Anslag och bidrag	3,676: 17	4,040: 36		364: 19
13. Ansl. för regl. av brist	12,000: —		12,000: —	
14. För oföruts. behov	8,723: 41		8,723: 41	
Kronor	486,434: 65	489,825: 65	24,719: 90	28,110: 90
Netto underskott	3,391: —		3,391: —	
Kronor	489,825: 65	489,825: 65	28,110: 90	28,110: 90

ARBETSLÖSHETSKOMMITTÉN

Antalet arbetslösa under årets olika månader samt desammas hänvisning till olika hjälpformer m.m. framgår av följande tablå:

Mån.	Reservarbeten			Arbetsläger	Ohjälpta	Summa
	Statl.	Statskomm.	Ungd.-reservarbeten			
Januari	46			20	65	131
Februari	43	4		20	16	83
Mars	53	4		16	28	101
April	52			10	152	214
Maj	73	16		12	126	227
Juni	82	33		12	125	252
Juli	72	34		17	36	159
Augusti	60	37		16	20	133
September	57	26		16	20	119
Oktober	40	2		13	23	87
November	55	5	8	6	43	117
December	50		10	5	44	109
Kontrollsummor	692	161	18	163	698	1,732

Verksamheten under året har sålunda uteslutande bedrivits efter den s.k. arbetslinjen.

BARNAVÅRDSNÄMNDEN

Antalet av nämnden omhändertagna barn utgjorde vid årets början 64. Under året har tillkommit 13 barn och vårdnaden upphört för 12, varför vid årets slut kvarstå 64 omhändertagna barn. Av dessa voro 55 utackorderade i enskilda hem inom kommunen och 6 utom kommunen, 1 å barnhem, 2 å sinnesslöanstalt och 1 å Åkerbrukskolonien Hall. Tio av barnen voro omhändertagna för skyddsuppfostran och de övriga för samhällsvård. Av de omhändertagna barnen äro 46 födda utom äktenskapet och 13 äga hemortsrätt i andra kommuner.

Nya barnavårdsförordnanden ha utfärdats för 27 barn och 45 förordnanden avskrivits på grund av överårighet, avflyttning till andra kommuner eller andra orsaker.

Antalet fosterbarn stående under nämndens tillsyn enl 49 par. barnavårdslagen, utgjorde vid årets början 25 och vid årets slut 26. Nio av dessa barn vårdades å Fridsbergs barnhem och de övriga i enskilda hem.

Krav mot andra kommuner betr barnavårdskostnader ha verkställts i 4 fall och *mot* nämnden har dyl. ersättningskrav riktats betr 5 barn. Samtliga krav ha å ömse sidor medgivits utan något processförfarande.

Under tiden 7-9 augusti företogs s.k. fosterhemsinventering av ordföranden, led. fru Regina Persson och barnavårdsinspektricen fru Stina Vågland, Östersund. Härunder besöktes Fridsbergs barnhem och 56 enskilda hem. Antalet barn, som berördes av inspektionen, utgjorde 64.

Betr. kostnaderna för verksamheten hänvisas till kommunalkontorets upprättade räkenskapssammandrag.

FATTIGVÅRDSSTYRELSEN

De sammanlagda utgifterna för fattigvården har under året uppgått till ungefär samma belopp som föregående år. Beträffande de skilda utgiftsposterna märkes, att sådana kostnader som avgifter till sjukvårdsanstalter och kontanta understöd nedgått, under det att understöd in

---

Verkställda utbetalningar vid de statskommunala reservarbetena (7 företag) fördelas på följande sätt:

Arbetslöner	17.118:63
	(4.213 dagsv)
Material	2.279:44
Körningar	4.142:85
Lagbaspengar	504:25
Arbetsledning	1.953:80
Specialarbete	54:25
Div. underh.arb.	130:-
Övriga kostnader	291:02
	26.474:24

natura och ersättning till andra kommuner ökat.

Understödstagarnas antal, beräknat enligt Kungl. Statistiska Centralbyråns formulär, uppgick under året till 913, varav indirekt understödda barn 324. Av socknens befolkning utgör detta 13,03 %, vilket utvisar en minskning från föregående år, då procenttalet utgjorde 13,65.

I den slutna fattigvården redovisas 37 personer, varav 3 varit intagna på kroniska avdelningen. Å sinnessjukanstalter ha vårdats 23 personer, å andra sjukvårdsanstalter 126 och 17 ha varit utackorderade i enskilda hem. Övriga vårdtagare ha varit understödda i hemmet eller på annat sätt erhållit understöd.

Vid årets början redovisas 170 såsom varaktigt understödda och vid årets slut 197. I övrigt har tillfälligt understöd utgått.

Huvudorsaken till understödsbehovet för de tillfälligt understödda och för de varaktigt understödda, som tillkommit under året, uppgives vara:

sjukdom	160 fall
otillräcklig arbetsförmåga	70 fall
arbetslöshet	155 fall
lättja och liknöjdhet	1 fall
talrik familj	26 fall
andra orsaker	6 fall

Under året har av fattigvårdsstyrelsen framställts 52 krav om ersättning för utgiven fattigvård, därav mot andra kommuner 19. Mot landstinget har besvär anförts över vägrad ersättning för sjukvård i 5 fall. Från andra kommuner ha ankommit 29 krav, och enskilda ha i 5 fall anfört klagomål över vägrad fattigvård. I övrigt hänvisas till fört diarium över fattigvårdsprocesser.

Alla varaktiga understöd och kommunala pensionstillskott ha på sedvanligt sätt omprövats under året.

Slutna fattigvården

Antalet vårddagar å ålderdomshemmet har under året utgjort 11.440, varav på pensionärer från Frostvikens kommun belöpa 1.714. Av hemmets vårdplatser ha sålunda 97,9 % tagits i anspråk.

Utspisningskostnaderna för anstaltens personal och skyddslingar, kronor 7.901:81, fördelade på 13.007 kostdagar utvisar en kostnad av 60,75 öre per dag och person (År 1934: 13.179 kostdagar å 52 öre).

Totala kostnaden för ålderdomshemmet kr. 17.315:75 fördelad på 11.440 vårddagar visar en dagskostnad av kr. 1:51,3. Från föregående år, då motsvarande siffror utgjorde 16.366:- kr å 1:36,8, konstateras sålunda en ökning, som till största delen torde bero på högre livsmedelspriser.

STATENS ARBETSLÖSHETSKOMMISSION

Nr C 249 (1935)

Avgives i två ex.

Rapport

för December *månad 1935 över arbetslösheten och hjälpåtgärderna*

inom Ströms ~~stads~~ landskommun *i* Jämtlands *län*

Anvisningar för rapportens ifyllande:

Punkterna 1, 2 och 3 skola avse ställningen den **sista dagen** i månaden.

Punkt 4 skall avse det antal, som under månadens sista vecka anmälts arbetslösa, men som den sista dagen i månaden icke beredts hjälp enligt i tabellen omnämnda hjälpformer.

I näst sista kolumnen skall angivas, hur många av de arbetslösa som fyllt 16 men **icke** 22 år.

I sista kolumnen skall angivas, hur många av de arbetslösa som uppnått en ålder av 67 år eller högre.

Rapporten skall vara avgiven i **två** likalydande exemplar och vara kommissionen till hands senast den 5:te i månaden närmast efter den månad, rapporten avser.

I.

A. *De hjälpta och hjälpsökande arbetslösas fördelning efter hjälpform.*

Hjälpform	Försörjningspliktiga		Icke försörjningspliktiga		Hela antalet	Därav avsedda med en ålder av	
	Män	Kvinnor	Män	Kvinnor		minst 16 men ej 22 år	67 år el. högre
1. Antal arbetslösa, sysselsatta vid **reservarbeten:**							
A. *Statliga reservarbeten*	27		23		50	10	
B. *Ungdomsreservarbeten*			15		15	14	
C. *Statskommunala reservarbeten* (med statsbidrag från arbetslöshetskommissionen i kommuns, vägstyrelses eller landstings regi)							
D. *Kommunala reservarbeten utan statsbidrag*							
2. Antal arbetslösa, som deltaga i **kurser eller frivillig arbetstjänst:**							
A. Deltagare i *kurser* med av kommissionen beviljat statsbidrag:							
a) åtnjutande *dagunderstöd* med statsbidrag							
b) *utan dagunderstöd*							
B. Deltagare i *frivillig arbetstjänst:*							
a) å *statliga arbetsläger*							
b) å *statskommunala arbetsläger* (med av kommissionen beviljat statsbidrag)							
C. Deltagare i *kurser*, till vilka kommissionen icke beviljat statsbidrag							
3. Antal arbetslösa, som uppbära **understöd** utan att deltaga i kurser eller frivillig arbetstjänst:							
A. Åtnjutande *dagunderstöd med statsbidrag*							
B. Åtnjutande *understöd av enbart kommunala medel*							
4. Antal hjälpsökande arbetslösa, som finnas anmälda vid månadens slut och **icke** åtnjuta arbetslöshetshjälp av stat och kommun enligt ovan nämnda former	24		20		44	12	
Summa hjälpta och hjälpsökande arbetslösa	51		58		109	36	
					Härav fyllda 16 men icke 18 år	9	

STATENS ARBETSLÖSHETSKOMMISSION

Insändes i 2 ex. senast den 3 i månaden efter den rapporten avser.

STYRKEBESKED

Uppgifterna skola avse ställningen den sista arbetsdagen i rapportmånaden.

för maj månad år 1935.

avseende statskommunalt reservarbete.

Ströms ~~stads~~ landskommun *i* Jämtlands *län*

Arbetets benämning Vägbyggnad Lövbergavägen - Borget - Rissolås

Arbetet beviljat av AK den 21/8 & 17/10 1934 *genom delgivningsbrev nr* B. 73863/34 B. 75480/34

till en beräknad kostnad av 16.000:- *kronor.*

Arbetet påbörjades den 6 sept. 1934 *och beräknas vara avslutat* ~~den~~ till hösten.

	Reservarbetare	Specialarbetare	Summa		
				Arbetstyrka den sista arbetsdagen i föregående rapportmånad*	0
				Tillkomna under månaden	6
				Avgångna under månaden	0
Arbetstyrka	6		6	*Arbetstyrka* innevarande dag*	6
Därav arbetare, som på grund av avstånd till arbetsplatsen måste bo utom hemmet	0	—	—	*Under nästkommande månad beräknas komma att sysselsättas*	6 man.

Namnet för dagen:

LARS THEODOR JONSSON

är en tämligen unik företeelse i svensk skidsport. Är han i humör är han hart när oslagbar, men dessemellan - såsom på D.M. för vilka han ej har något större intresse (han har hittills blott ett D.M.-tecken, erövrat i Västernorrland) - är han ojämnheten personifierad.

Lars Theodor är originell och missförstås ofta. Han har ett hjärta av guld och den som förstår sig på att ta honom på rätta sättet, har i honom en vän för livet.

Man har trott att hans stora svaghet är slättlopp, men denna åsikt jävas av hans prestation under S.M. i Falun 1935, då han vann 30 km i en relativt slät bana. Först i svårast tänkbara terräng kan han dock riktigt visa sin verkliga förmåga, ty då är han som fisken i vattnet.

Lars Theodor är bosatt i Strand, som ligger i den naturfagra Ströms Vattudal, Norra Jämtland, där han sysslar med litet av varje. Lars Th. är en bohemnatur, en konstnär på skidor, som i sina största ögonblick kan uppvisa en skidåkning som tar andan ur åskådarna i fråga om djärvhet och briljans. Det okuvliga humöret har hjälpt honom fram till mången förnämlig placering.

STRÖMS HEMBYGDSFÖRENINGS HEMBYGDSKASSA

Gåvobrev

Undertecknade Jöns Eriksson och Nils Eriksson, födda och uppväxta i Risselås av Ströms socken, överlämna härmed i tacksam hågkomst av vår hembygd en summa av FEMTUSEN /5.000/ KRONOR till Ströms Hembygdsförening att av dess Styrelse förvaltas och användas.

Medlen, som icke behöva fonderas, skola under namn av ***"Ströms Hembygdsförenings Arkivkassa"*** *användas till utforskandet av Ströms sockens historia. Särskild vikt må läggas vid uttydningen och mångfaldigandet av äldre handlingar och dokument berörande socknens gårdar och byar, och böra i den mån detta låter sig göra kopior av sådana "gårdspapper" till ett billigt pris av föreningen tillhandahållas nuvarande innehavare av och åbor å de gamla hemmansnumren.*

Publiceras med hjälp av dessa medel skrifter, som beröra Ströms sockens inre eller yttre historia / såsom sockenkrönika, bymonografi eller biografi /, bör, sedan omkostnaderna gäldats, eventuell försäljningsvinst förvaltas tillsammans med befintliga återstoden av gåvomedlen, så att på så sätt alltjämt medel måtte finnas tillgängliga för fortsatta forskningar.

Östersund den 11 juli 1933.

J. Eriksson *N. Eriksson genom J. Eriksson*

Bevittnas

B. Söderström *Wilhelm Andersson*

FOLKMÄNGD 2 jan 1936.
Statistiska uppgifter vid 1935 års slut.

Strömsund	6.974
(en minskning med 32 pers)	
Strömsunds municip	1.025
Alanäs	1.949
(en minskning med 4 pers)	
Frostviken	2.358
Frostvikens lappförs	131
Hammerdal	5.114
Östersund	15.207

Länets invånarantal har under 1935 ökat med 90 pers till 136.487 inv.

Stockholms folkmängd är nu 538.000. Ökningen under fjolåret 8.500. Helt en följd av inflyttningen.

NYTT OM NAMN 3 jan 1936.

(LT) Distriktschefen i 4:e distriktet har fr.o.m. 1/1 konstituerat och förordnat till stationsbiträde stationskarlen G.E. Johansson, Strömsund. (SJ)

(ÖP) Folkskolestyrelsen i Ström har vid konstituerande sammanträde igår till ordf. valt arb. Nils Grönlund och v. ordf. folkskollärare Axel Lögdberg.

L.S. OCH KRONOTORPARNA I STRÖM

ÖP 2 jan 1936.

Avdelning nr 49 Strömsund av Sveriges Kronotorpare och Kolonistförbund hade i söndags offentligt möte i Strömsund, vartill inbjudits L.S. i Muråsen och Tullingsås, intresserade kronotorpare och förbundsstyrelsen.

Mötet öppnades av Oskar Danielsson, vilken också valdes att leda förhandlingarna.

Viktigaste punkt å dagordningen var frågan om en ev. överenskommelse med Muråsens L.S. om avd. 49:s övertagande av registerområdet å kronoparken därstädes. Diskussion härom blev synnerligen livlig.

Då något positivt resultat denna gång icke syntes möjligt, beslöt man bordlägga ärendet för att ev. dryftas organisationerna emellan senare.

Härefter redogjorde H.K. Berg, Granberget, för kronotorp. förbundets uppkomst och utveckling. Hr. Nils Grönlund, Strömsund, höll föredrag över ämnet: "Solidaritet mellan organisationerna". Vidare förekom film och ytterligare ett tal av hr. Grönlund om arbetslöshetsproblemet.

LARS THEODOR I FORM

2 jan 1936.

(ÖP) Nyårsdagens skidtävlingar i Strömsund åsågos av minst 1.500 personer, vilka i första hand lockats av den väntade duellen mellan Ströms egen Lars Theodor och 5-milsmästaren Alfred Lif, Orsa. Tyvärr voro de flesta gratisåkare, vilket givetvis vållade IFK-kassören A.

Eriksson stora bekymmer.

Till D.M.-tävlingarna i febr torde man också bli tvungen vidtaga särskilda åtgärder för att råda bot för gratisåkandet.

Lars Th. visade att han skött träningen omsorgsfullt och hans form är nu så pass god, att han knappast lär kunna förbigås vid uttagningarna till Garmisch-Partenkirchen. Lif kunde ej hålla Lasses hårda fart och fick se sig slagen även av Hammerdals snabbe Anselm Ödlund.

Banan var medelsvår och mätte 6 km. samt löptes 2 varv. Föret var inte det allra bästa till följd av nysnön, men Lars Th. kunde dock glädja sig åt relativt gott glid. Han gick ut som nr. 7 och hade vid varvningen nått upp Lif, som hade startnr. 4.

En god åkning gjorde en ny löpare i 22-årsåldern, Ture Karlsson, Strömsund, som inte blev slagen av Lif med mer än 2 min.

Av elva startande gingo åtta i mål.

Resultat: 1. Lars Th. Jonsson IFK Strömsund 51,57. 2. A. Ödlund Hammerdals IF 54,10. 3. A. Lif Orsa IF 54,53. 4. Ture Karlsson IFK Strömsund 56,55 ..... 8. O. Flatbacke IFK Strömsund 59,51.

Jonas Olander IFK Strömsund åkte ett varv och nådde tiden 26,20.

STORSNÖVINTER

7 jan 1936.

Mer än meterdjup snö hindrar länets skogsavverkningar.

(ÖP) Disp. Oscar Carlsson i Strömsund uppger att snön på sina håll i Ström och Frostviken ligger ända till 1 1/2 meter djup. Uppåt fjällen är märkligt nog snömängden mindre.Av de tilltänkta avverkningarna ha hittills högst 2 % körts ned till flottlederna.

Uppe i Ström har man emellertid liksom över allt i länet under de senaste dagarna haft sträng kyla - natten till tisd 32 gr i Strömsund - och på grund därav tror disp. Carlsson på en ljusning i avverkningsförhållandena. Snön som hittills legat lös och pulveraktig, har nu frusit ihop, och förhållandena te sig åtskilligt framkomligare.

JUL- OCH NYÅRSFIRANDE I VÅGDALEN

7 jan 1936.

(ÖP) Barnfest var på söndagen anordnad i Vågdalen, Ström, av därvarande ungdomsloge.

Programmet omväxlade med sång, musik, dialoger, uppläsning och tablåer. Festligheten hade samlat hela byns befolkning.

HÄSTSKJUTS PÅKÖRD

8 jan 1936.

(ÖP) Ett olyckstillbud inträffade på vägen Strömsund-Ulriksfors vid 11-tiden på måndagen. I den rådande täta dimman råkade en droskbil från Strömsund köra på en hästskjuts som också var på väg från Strömsund.

I hästskjutsen åkte förutom körsvennen två flickor, den ena sittande i baksläden och den andra stående på medarna. Båda hunno emellertid kasta sig av. Den yngling, som satt vid tömmarna hittades, efter kraschen, sittandes fullt oskadad i den hög av bråte, till vilken släde och sele förvandlats.

Hästen, som kastades omkull vid stöten, erhöll inte några som helst skador.

KRISTLIG FÖRENING

8 jan 1936.

Ströms kristliga ungdomsförening hade på trettondagen årsmöte med fest å missionshuset i Strömsund, varvid föredrag höllos av predikant J. Jonsson, Digernäs och E.A. Engberg, Strömsund.

Ungdomsföreningens sångkör sjöng varjämte Anders Tåqvist och Erik Svensson underhöllo med duettsång. Års- och rev. berättelserna godkändes och ansvarsfrihet beviljades.

(ÖP) Brandstyrelsen i Strömsund har för kommande fyraårsperiod förordnat plåtslagaremäst. John Nyström till Brandchef och elektrikern Sven Wallin till v. brandchef.

FRAMSYNT!

3 jan 1936.

(ÖP) Tjurföreningar i Ström har bildats i både Öhn och Lövberga byar i Ström.

Intresset tycks vara mycket stort och betydelsen av en rationell avel ha äntligen jordbrukarna fått ögonen öppna för.

REVANSCH

7 jan 1936.

(LT) Alfred Lif tog revansch på Lars Theodor vid mötet i Hammerdal i söndags, och slog honom med dryga två minuter på den 12 km långa banan.

1. Alfred Lif, Orsa 55,58
2. Lars Th. Jonsson 58,09
3. Allan Lindblom, Ssd 1,01,41

Juniorer:

1. Jonas Ollander, Ssd 1,01,05
2. B. Glantz, H-dal 1,06,11

LÄNSTRAFIKEN

9 jan 1936.

(LT) Tillstånd att bedriva länstrafik sökes hos länsstyrelsen av Hugo Göhle för personbefordran med Öhn i Ström såsom stationsort för automobilen.

ARBETARRÖRELSEN

LT 9 jan 1936. Ulriksfors SDUK hade på trettondagen möte, varvid en ny medlem ingick, och medlemssiffran är nu uppe i 38.

Kassören rapporterade från basaren 28-29 dec, varav framgick att överskottet blev över förväntan stort.

Till materielförvalt. valdes enhälligt Sten Olsson. Till programkommitté för nästa möte valdes samtliga flickor. Studieledaren talade om studiecirklar och vädjade om att bilda studiecirklar i ämnena organisationskunskap och amatörteater.

Dagens program bestod av uppläsning av Dagny Jonsson, som läste "Kams" ur Ådalens Poesi av Pelle Molin. Vidare förekom intelligensprov, där varje medlem fick besvara frågor.

Ungdomar i Ulriksfors och Strömsund, kom till vårt nästa möte och bliv medlem!

Atsög.

Strömsunds
Begravningsbyrå
Inneh. P. Jönsson.
TELEFON 141.
REKOMMENDERAS!

HASTIGT BORTGÅNGEN 10 jan 1936.

(ÖP) Arb. Nils Erik Eriksson i Strömsund, som varit sysselsatt med skogsarbete på Västerkälens skog, begav sig vid halvåttatiden på torsdagsmorgonen ut för att hämta vatten. De i kojan kvarvarande kamraterna, däribland hans fader, började undra över att han dröjde så länge, varför en av dem gick för att undersöka, hur det förhöll sig därmed. Han hittade då E. liggande död på vägen, c:a 10 m från kojan.

Enligt uppgift av d:r J. Krenzisky i Strömsund var dödsorsaken med säkerhet hjärtförlamning. Den så hastigt bortgångne, som var född 1904, efterlämnar maka och tre minderåriga barn.

PRISER TILL JÄMTLANDSSPELEN 10 jan 1936.

(LT) Till Jämtlandsspelen i Strömsund 7-9 febr har priser skänkts av **Holms Elektricitetsverk, disp. O. Carlsson, förvalt. Axel Nyman, Månsson & Olsson, Sundings Guldsmedsaffär, Droskstationen, landsf. Y Hallberg, vägmäst. Y. Svensson och Barbis rakstuga.**

Till skolungdomstävlingen för Ströms skoldistrikt, som anordnas samtidigt, har **Lars Th. Jonsson** skänkt ett pris.

DÖDSFALL 11 jan 1936.

(ÖP) En av Ströms äldsta invånare, Olof Andersson i Hillsand, avled i tisdags. Han skulle den 25 d:s fylla 95 år. Närmast sörjande äro syskonbarn.

REDOVISNING 13 jan 1936.

Till julglädje bland behövande i Ströms socken ha influtit följande gåvor:

Frk Ida Rosendahls donation	370:-
Röda Korset i Strömsund	100:-
Vita Bandet i Strömsund	51:-
Syföreningen Tomtarna	51:-
Kyrkliga arbetskretsen	75:-
Genom diakonirådet	39:-
Onämnd	15:-
Genom rektor Mattesson	33:-
Enskilda gåvor	107:-
Summa kr	841:-

Dessutom har gåvor in natura influtit från Isaksson & Co, Konsumtionsföreningen i Strömsund och Dahlmans Filial.

Till alla dessa givare frambäres ett hjärtligt tack.

Diakonissan

14 jan 1936.

SKIDTRUPPEN TILL OS I GARMISCH-PARTENKIRCHEN:

Lars Th. Jonsson uttagen till stafett och 18 km.

VINTERSTÄMNING VID STRÖMSSUNDET

Vid stadigvarande kyla lägger sig isens vita svepningstäcke över sundet mellan Näsviken och Strömsund. Färjan fortsätter dock oförtrutet att följa tidtabellen i färjturerna intill dess isen är tillräckligt stark för att tillåta vintervägens öppnande.

De storslagna planerna på en bro över sundet förefaller nu avlägsna när tingslagets väghållningsskyldige beslutat avbryta projekteringen. I dagsläget är finanseringen av brobygget en öppen fråga, då kostnaden 1.130.000 kr för en bro över sundet upplevs som alltför betungande. Lägg därtill alla problem som kommer att uppstå vid flottningen och för ångbåtstrafiken.

HUSMÖDRARNA 15 jan 1936.
(LT) Ströms Husmodersförening hade på månd. årsmöte på Grand Hotell i Strömsund.

Inkomster och utgifter under räkenskapsåret balanserade på 2.265 kr. med en kassabehållning av 912 kr.

Till styrelseledamöter omvaldes fruarna Zuhemith Johansson, Ellen Bergström och Hanna Mattesson. Suppl. fruarna Hedvig Siede, Emma Jönsson och Asbjörg Lögdberg. Revisorer: fruarna Carin Forsberg och Gunhild Eliasson med fröknarna Karin Ring och Ebba Lundström som suppl. Materielförvaltare fruarna Ester Wallin och Märta Olsson. Värdinna: fru Anna Nordvall. Bibliotekarie: fru Hanna Mattesson. Referent till ortspressen: fru Jenny Ronne.

Efter årsmötet supé för ett 50-tal deltagare, varefter underhölls med sång, musik och uppläsning.

LT 16 jan 1936.
JÄMTLANDS FOLKBANK UTDELAR 4 % AV VINSTEN PÅ 120.000 KR.

ÖP 17 jan 1936.
TUBERKULOSDÖDEN I SJUNKANDE 20 % lägre dödlighet de tre sista åren än föregående 5-årsperiod.

JUBILAR 17 jan 1936.
(LT) F. handl. Er. Ersson i Strömsund blev på sin 70-årsdag i onsdags uppvaktad av anhöriga, varefter en deputation med kyrkoh. Gunnar Löfvenmark i spetsen överlämnade en subskriberad penningsumma från vänner.

---

18 jan 1936.
PLACERING AV ARBETSLÖSA
(LT) A.K. har anvisat Ströms sockens arbetslöshetskommitté fem platser vid statliga reservarbetsplatsen Minnevägen.

Märit Svensson

Telefon 54.

MODEAFFÄR

SPELFEBER I STRÖMSUND 21 jan 1936.

(LT) Snart inblåsas Jämtlandsspelen på skidor 1936. Hela Strömsund rustar med verklig iver för att göra dessa spel till "alla tiders".

Bankommittérade härja vilt ute i geografin och snoka genom hela den goda terrängen för att kunna bjuda löparna så omväxlande och krävande banor som möjligt.

Extratåg planeras från Östersund och resenärerna beredas möjlighet medtaga skidor för skidfärder under uppehållet i Strömsund. Detta tåg beräknas återvända så sent att prisutdelningen kan övervaras. För matfrågans ordnande arbetar en utspisningskommitté, vars verksamhet blir förlagd till folkskolan intill start- och målplatsen.

Öppningshögtidligheten i Ströms kyrka torsdag e.m. blir anslående: högtidstal, prolog, körsång, musik m.m., fackeltåg med förriddare etc.

Fredag e.m.: Idrottsföredrag och visning av skidfilm i realskolans aula.

Lördag: Utflykt till sportstugan å Likullen

Alla kvällar dans å Strömsborg, å Godtemplarhusets basar. I 5:s musikkår, Sören Carlssons kapell m.fl. äro engagerade för att svara för all musik under spelen.

LARS THEODORS "FÄRDKOST" 24 jan 1936.

Reser med en korg vallor och 20 kg renkött.

(LT) Ja, nog är jag i form, säger Lars Th. i en intervju med DN. Jag tror nog att en så vältränad skidlöpartrupp aldrig tidigare sänts ut att representera Sverige.

Uppriktigt sagt tror jag mig om att klara en olympisk placering i det korta loppet. Och det skulle väl vara förargligt, om man inte finge ställa opp. Då bleve jag minst sagt ilsken.

Mat har vi gott om i truppen. Privat har jag tagit med mig 20 kg soltorkat renkött, som jag själv skall steka på mitt enkla vis och äta utan potatis eller annat än bröd. Kaffe slutade jag dricka i vardagslag redan i höstas. Jag har nämligen funnit att starkt, kroppstempererat kaffe är den bästa stimulansen under loppet. Och för att kaffet skall verka bättre upphörde jag att använda den drycken i vardagslag.

Skidor får vi välja själva. Jag kommer att åka på Örbyhusskidor. Och välutrustad är jag för övrigt med en hel korg vallor.

Förberedelserna ha skötts hemma i Strand, 5 km från Strömsund, vars idrottsförening jag representerar. Intresset är dåligt eller nästan inget därhemma, så några träningskamrater har jag inte haft.

---

20 jan 1936.
SKOLTILLSYNINGSMÄN I STRÖM har t.v. förordnats:

Alavattnet: hem.äg Erik Persson
Bredkälen: hem.äg Bror Olofsson
Elghallen: hem.äg J. Mårtensson
Gärdnäs: hem.äg Mauritz Jönsson
Hillsand: hem.äg Erik Larsson
Kärrnäset: hem.äg Mikael Nilsson
Lia: kronotorp M.J. Berglin
Västerkälen: Elias Eriksson
Muråsen: läg.äg A.M. Tallbom
Risede: hem.äg J.J. Nilsson
Sporrsjönäs: jordbr G. Ellingsson
Svaningen: förvalt Axel Nyman
Tullingsås: hem.äg Olof Jonsson
Vedjeön: hem.äg J.A. Wikström
Vågdalen: hem.äg P.W. Eriksson
Öjaren: hem.äg H. Nilsson
Åspnäs: hem.äg Jöns Espmark
Hedningsflokälen: hem.äg Erik Em. Andersson
Lövberga: hem.äg E.A. Eriksson
Näsviken: insp E.C. Grundström
Stamsele: jordbr. Anders Eriksson
Strand: hem.äg Nils Svensson
Södra Öhn: hem.äg Mikael Nord
Ulriksfors: förman Erik Backström
Västbygden: hem.äg Erik Eriksson
Öhn: hem.äg Anders Olsson

---

21 jan 1936.
ENGLANDS KONUNG DÖD
(ÖP) Konung Georg V av England har avlidit natten mot tisdagen.

Prinsen av Wales på tronen som konung **Edward VIII**.

OLAGLIG RADIOAPPARAT M.M. 22 jan 1936.

(LT) Vid tinget i Strömsund första rättegångsdagen dömdes för fylleri m.m. en person till 40 kr:s böter jämte 20 dagsböter á 1,50, en person för våldsamt motstånd m.m. till 25 kr:s böter och till 10 dagsböter á 3:-, fyra personer för trafikförseelser, en person för olaga vapeninnehav till 15 dagsböter á 1,50 och till förverkad äganderätt till vapnet, en person för olaga innehav av radioapparat till 10 dagsböter á 2:- och för otukt med minderåriga dömdes slutligen en äldre man till 2 månaders fängelse.

SAMREALSKOLAN I STRÖM 22 jan 1936.

Adjunkten vid samrealskolan i Ström, fil. kand. Alfred Mattesson föreslås av S.Ö. erhålla fortsatt förordnande som rektor vid skolan under ytterligare 5 år, fr.o.m. 1 juli i år.

PROBLEM I SKOGEN 25 jan 1936.

(ÖP) Det myckna snöandet har varit till stort hinder för skogsdrivningarna i Ström med omnejd.

Trävarubolagen måste inställa drivningarna, ty det är en ren omöjlighet att uträtta någonting för vare sig huggare eller körare. Det uppgives att en slik snörik vinter icke inträffat under de senaste 25 åren. Det har ju sedan långt före jul snöat dagligen.

Även landsvägstrafiken har haft obehag av nederbörden. Ett flertal olyckor och olyckstillbud har hört till ordningen för dagen, och plogningen har varit oerhört arbetsam.

GRATISMJÖL TILL STRÖM 25 jan 1936.

(LT) Länsstyrelsen i Östersund tillstyrker hos k. m:t en ansökan från Ströms kommun om tilldelning av ett parti mjöl, förslagsvis 5.000 kg, för utdelning till behövande inom socknen.

RIKHALTIGT PRISBORD I STRÖM 25 jan 1936.

Till Jämtlandsspelen i Strömsund ha priser skänkts av Länstidningen, Jämtlands Tidning, ÖP, Isaksson & Co AB, Philipsons Bilbolag, Sandström & Ljungqvist, Guldsmed A. Ohlsson, P. Åslund, A.P. Hallqvists Nederlag, Marabou Chokladfabriks Nederlag, Erik Karlsson, Bröderna Backlund, Emil Wikström, S. Zanichelli, Bilbolaget, G. Hagerrot, Cloetta, ASEA, Norrlandstryckeriet, Enock Cederberg, Eva Hopstadius, Krokoms SK, Järpens IF och Hammerdals IF.

SKIDSPORT 25 jan 1936.

(LT) I Brunflos landskapstävling på skidor i söndags vanns juniorklassen av Jonas Ollander IFK Strömsund med den ypperliga tiden 1,08,50. Oldboysklassen, 30 km, vanns av en f.d. strömsundsbo, Jonas Fredriksson, som idag tävlar för ÖSK, med tiden 1,59,19.

FOTBOLL 27 jan 1936.

(LT) I styrelsen för Jämtl.-Härjedalens Fotbollsförbund, som höll årsmöte under söndagen, återfinnes bland styrelseledamöterna, valda för två år, Gunnar Simonsson, Strömsund.

I JÄMTLANDSSPELENS SKIDTÄVLINGAR i Strömsund deltar bl.a. följande från hemmaföreningen och med startnummer:

30 km (124 deltagare)
38. A. Lindblom 54. Nils Ollander

50 km (51 deltagare)
49. A. Lindblom

15 km juniorer (35 deltagare)
16. Jonas Ollander

10 km damer (23 deltagare)
16. Elsa Weng

28 jan 1936.

AFFÄR I ÖJAREN

(LT) I handelsregistret har intagits följande anmäln.:

J.M. Göransson i Ström ämnar idka handelsrörelse under firma J.M. Göransson, Öjaren.

---

29 jan 1936.

BEFRIELSE FRÅN SKATT

Vid municipalfullmäktiges sammanträde i Strömsund på mån. bifölls en anhållan från IFK Strömsund om befrielse från nöjesskatt under Jämtlandsspelen på skidor.

ÅRSBOKEN KLAR 29 jan 1936.

(LT) Ströms Hembygdsförenings årspublikation har i dagarna utkommit med sin femte årgång. Den till ett 40-tal sidor uppgående volymen, som är redigerad av köpman Uno Mårtén, ger en god bild av det gedigna hembygdsarbete, som utföres i dessa trakter.

Inledningsvis visas dels en unik bild av Ströms gamla kyrka och dels några bilder från slöjdutställningen vid Kulturmässan i Strömsund 29 juni - 7 juli förra året. Mässan skildras f.ö. i text av fören.ordf. rekt. Alfred Mattesson.

Vidare återgives den av kyrkoh. G. Löfvenmark till samma tillfälle skrivna prologen. Fil. lic Carl Lindberg behandlar i en längre artikel ortsnamnsforskningens praktiska uppgifter. Vidare innehåller den intressanta publikationen en artikel betitlad "Med slända och tvinnkrok" av Levi Johansson samt några roliga Strömshistorier, berättade av socknens egen "historiker" nämligen kyrkoherden själv.

Slutligen publiceras en del gamla handlingar samt de årligen återkommande föreningsuppgifterna.

MUNICIPALT 30 jan 1936.

Av Strömsunds municipalnämnds förvaltningsberättelse för 1935 framgår att kassaomslutningen balanserar på 17.726:72 och att tillgångarna vid årets slut voro kr. 111.698:77. Tillgångarna över skulderna var 13.321:22.

---

30 jan 1936.

STRÖMS KONSUMENTFÖRENING

har under föregående år haft en omsättning av kr. 475.894:- vilket är 93.218:- mer än 1934. Av ökningen kommer 40.000:- på nya butiker. Ökningen utgör 24 procent.

FÖDELSEDAG 30 jan 1936.

(ÖP) F. garvarmäst. Erik Strömstedt i Strömsund fyller den 3 febr. 80 år.

Född i Renälandet, Ström, kom S. vid 20 års ålder i lära hos därvarande garvare Wikström, vilkens rörelse han övertog och drev med ett par gesällers hjälp, tills han för 10 år sedan överlät d.s. på sin svåger.

VITA BANDET

31 jan 1936.

(ÖP) Vita Bandets ordförande, frk. Maria Sandström, besöker inom närmaste dagarna föreningens lokalavdelningar i länet. Turnén börjar i Havsnäs på lörd., och på sönd. håller frk. S. föredrag i Strömsund om kvinnornas insats i världsarbetet för rusdryckers bekämpande. Föredraget beledsagas av skioptikonbilder från Vita Bandets verksamhet i Sverige.

OVANLIG INKVARTERING 1 feb 1936.

(LT) Inkvartering i sovvagnar i Strömsund under Jämtlands-spelen efter överenskommelse emellan arrangörerna och med Järnvägen.

De skidlöpare och skyttar, som önska betjäna sig av denna rel. billiga inkvartering, kunna anmäla sig hos org. kommittén.

EN FÖREGÅNGSMAN

3 feb 1936.

(LT) F. skomakarmäst. Gustaf Skogman avled på lör. i sitt hem i Strömsund, nära 85 år gammal.

S. var född i Glava socken i Värmland och inflyttade 1883 till Ström, där han öppnade skomakeriverkstad, vilken rörelse han drev så länge krafterna stod honom bi. Logen Norrskenet i Strömsund räknar S. bland sina stiftare. Inom logen har S. nedlagt ett utomordentligt intresserat arbete.

S. var även begåvad musiker och sångare. År 1890 bildades på hans initiativ en orkester, vilken under en lång följd av år utförde en uppskattad verksamhet under S:s ledarskap och hans söner bland deltagarna. Inom ortens sångkör hade S. sin givna plats som förste tenor. S. intresserade sig även för hantverkets höjande, och han var en bland stiftarna av en på sin tid synnerligen verksam sammanslutning kallad hantverkarnas diskussionsklubb (en föreg. till hantverksför) och där han var en livlig debattör.

KON KOLOSFÖRGIFTADES 3 feb 1936.

(LT) Lägenhetsäg. Elias Persson i Vågdalen, Ström, förlorade i torsdags en ko genom kolosförgiftning.

Familjen hade vid middagstiden gjort upp en brasa i ladugårdens eldstad, och när fru P. kom dit på kvällen, låg kon till synes livlös i båset. Vid hänvändelse till veterinär kunde denna endast förorda kreaturets avlivande. Det var makarna P:s enda ko.

OS I GARMISCH

6 feb 1936.

(ÖP) **Olympiska vinterspelen öppnade. Hitler och alla riksministrar närvarande vid ceremonien.**

LT 7 feb 1936.

ERIK LARSSON VANN UTTAGNINGEN TILL 18-KM:S-LOPPET.

Lars Th. bröt efter tredje varvet.

Den svenska uttagningen till 18-kilometersloppet kördes på fredagsförmiddagen i strålande väder. Banan mätte cirka 5 km. och kördes fyra varv. För att göra uttagningen så rättvis som möjligt hade alla löpare fått order att köra med samma valla. Bästa tiden erhöll Erik Larsson 1,21,22.

Lars Th. Jonsson startade men bröt efter tredje varvet. Hans tid efter 15 km. var 1,07,00.

KRING GA-PA 7 feb 1936.

(LT) Så har då de fjärde olympiska vinterlekarna inletts i ett väder, som helt och fullt förtjänar att kallas olympiskt. När den högtidliga akten inleddes klockan elva på förmiddagen föll snön mjukt och stilla. Ett par graders kyla rådde.

Upptakten var verkligt ståtlig: de 28 deltagande nationernas idrottsmän och idrottskvinnor i mönstergill inmarsch, där klädernas färgprakt stod djärv och betvingande mot det vita snötäcket. Organisationskommitténs ordförande, dr Karl Ritter von Halt, höll högtidstalet och rikskansler Hitler förklarade med några ord spelen öppnade. Mest jubel slösades förstås över den tyska truppen, det därnäst starkaste kom nog fransmännen till del - kanske därför att de gjorde Hitlerhälsningen för der Führer.

Hitlers tal var påfallande kort: "jag förklarar den fjärde vinterolympiaden 1936 i Garmisch-Partenkirchen för öppnad". Det var allt. Men när de orden föllo, gick den väldiga vita olympiska flaggan med de fem ringarna i topp och samtidigt sköt en eldtunga ut från den gondolliknande skål på ställningen mellan de båda skidbackarna. Den olympiska elden...., det gick ett sus genom massorna, som varit dödstysta under von Halts och Hitlers tal. Denna eld skall brinna så länge spelen pågå.

OLYMPISKA SIFFROR. Vid presskonferensen i går meddelade regeringsrådet Bade några intressanta olympiska siffror: Skidstadion har kostat 8.000.000 mark, isstadion 500.000, bob-banan 300.000 och de speciella barackerna för expeditioner och press 80.000.

På elva dagar skola 97 tävlingar genomföras. I Ga-Pa finnas nu 319 journalister som officiellt representera sina tidningar eller förlag samt 180 journalister, vilka arbeta utan ordinarie presskort, men med s.k. Nebenkarten.

7 feb 1936.

SVÄRD VANN FEMMILEN

Lindberg körde slut. Kjelsson blev två. Grant femmilslopp i idealföre. Lyckade arrangemang.

(LT) Jämtlandsspelens femmilslopp gick under fullkomligt idealiska betingelser. Det var 7 grader kallt på morgonen och föret var det bästa tänkbara. Det föll visserligen några korn snö men inte så många, att det kunde tänkas inverka på glidet.

En mer idealisk och välordnad start och målplats har aldrig förr förekommit vid dessa tävlingar. IFK i Strömsund har haft alla resurser till sitt förfogande och den mönstergilla ordningen på mellanskolans gård angav tonen över spelen.

Redan vid 1/2 8-tiden företedde samhället en anblick av liv och rörelse och framemot klockan 9, då första starten skulle gå, hade redan många hundra åskådare samlats. Banchefen, löjtnant Lundholm, skötte även häroldsysslan och högtalaren beskrev banan så det hördes över halva samhället.

600 m. höjdskillnad på varje varv.

Från startplatsen gick den 25 km. långa banan i vänstervarv över Flakåsen och Likullen förbi en matkontroll till Svarthöjden tillbaka till matkontrollen och över Likullen, nu kom det värsta lutet, som förde upp på Flakåsen där kontroll var anordnad vid Fridtorp tre kilometer före målplatsen.

Löparna startade en och en, en startordning som för första gången tillämpas vid Jämtlandsspelen. Det blev i alla fall två man i stöten på startlinjen, ty en senior och en junior gingo ut samtidigt.

Aldrig har jag sett Nisse Svärd gå ut så lugnt som i dag. Han tar i år ut gliden bättre än någonsin och tycks ha bättre höftarbete.

"Lappglid" var tydligen dagens valla ty de allra flesta löparna hade lagt på den.

Till mål anlände Nisse Svärd som första man livligt påhejad. När Kalle Lindberg gick i mål hade han fått stryk inte bara av Svärd utan även av Kjelsson.

Svärd, Frösö IF	3,53,04
Kjelsson, Klövsjö IF	3,59,21

Annas

Sjukvårdsmagasin.

TELEFON 50.

SPELENS INBLÅSNING 7 feb 1936.

(LT) Jämtlandsspelen inleddes i går kväll med ett fackeltåg genom Strömsunds municipalsamhälle. Samhället hade i veckor väntat på den stunden och man hade gått man ur huse för att se det befriande fackelskenet, som förkunnade att festen börjat. Ty en fest är mönstringen av länets skidlöparelit för det samhälle, som förunnats värdskapet. När timmen för fackeltåget slog släckte municipet och affärsmännen belysningen för att facklorna skulle stå rödare mot vintermörkret.

Mängden samlades så småningom mellan marschaller på vägen till kyrkan där öppningshögtidligheten skulle hållas. Den stora kyrkan var snart fylld till sista plats. Högtiden blev kort men värdig. Efter ett orgelpreludium hälsade organisationskommitténs ordförande gästerna med ett anförande, i vilket han gav en liten återblick på skididrottens historia. Från läktaren sjöng en kör en vintersång och så läste kyrkoherde Gunnar Löfvenmark sin prolog, som onekligen var programmets höjdpunkt. Den var idrottsligt hurtig och i formen enkel - som skidlöparna själva. Efter ännu en körsång talade komminister Gunnar Sällvin över ämnet "Kyrkan och idrotten", varvid han fann de båda samhällsföreteelsernas beröringspunkter i en strävan att fostra medborgarna till karaktär och rättrådighet. Som avslutning sjöngs psalmen "Härlig är jorden" och nationalsången.

Redan en första titt på arrangemangen vid målplatsen och de första samtalen med arrangörerna ingåvo en känsla av att förberedelserna ha bedrivits med samvetsgrannhet. Hotellradion överbringade ett hugnesamt budskap från väderlekstjänsten: stigande temperatur. Allt lovade vackra inledande tävlingar där snötillgång, väderlek och goda arrangemang skulle samverka att minska slumpens roll i den så ofta chansartade skidlöpningen. Man somnade i den känslan av att en grann skiddag förestod. Det fanns en aftonbön som då passade: Må bäste man vinna!

FLYTTNINGEN GENOMFÖRD
Det gamla sockenskrivarbostället på plats uppe på hembygdsföreningens område i Gärde. Grunden är lagd för en hembygdsgård i Strömsund.

ARBETARSMÅBRUKEN 10 feb 1936.

(LT) Byrådir. vid Statens Egnahemsstyrelse, O. Agerberg, som inspekterat arbetarsmåbruksverksamheten i Ström, förklarar sig ha fått det bestämda intrycket, att arb.småbr.nämnden i kommunen är mycket intresserad av sin uppgift och nedlägger ett både omsorgsfullt och uppoffrande arbete för att ernå bästa resultat.

VÄGSTÄMMA 11 feb 1936.

Vid extra vägstämma med Hammerdals tingslags väghållningsskyldige godkändes upprättad arbetsplan för ödebygdsväg från allm. landsv. Strömsund-Lövberga över Österkälens anhalt till byarna Hösjön, Hösjöberg och Långåsen fram till Bergsjöåsen.

Vägstyrelsen bemyndigades att slutföra och likvidera pågående utredningar om bro över Strömssundet.

Håxåsens byamäns anhållan om befriande från plogskyldighet av vägen Hallviken-Håxåsen bifölls.

Vägstämman avstyrkte de icke klagande väghållningsskyldigas yttrande över av Håxåsens byamän hos konungen anförda underdåniga besvär över K. m:ts befallningshavande i Jämtlands län utslag ifråga om anläggning av enkel bygdeväg från allmänna vägen Gisselås-Yxskaftkälen över Kvarnbränna till Håxåsen, och beslöt att yttra sig i enlighet med vägstyrelsens förslag.

OS I GARMISCH 12 feb 1936.

(LT) Erik Larsson från Kiruna, Kiruna-Lasse, segrade på 18 km. Matsbo 4:a och Häggblad 8:a.

SVERIGES STÖRSTA SKIDSEGER VANNS I DAG I GARMISCH-PARTENKIRCHEN!

(LT) Fyra svenskar belade de främsta platserna på 50 km. med Elis Viklund som segrare.

HJÄRTLIGT HYLLAD 17 feb 1936.

(ÖP) Änkefru Brita-Lisa Mattsson i Täxan, Ström, blev på sin 80-årsdag på torsd. föremål för hjärtliga hyllningar. Tidigt på morgonen uppvaktades hon av barn och barnbarn och under dagens lopp hyllades hon av anhöriga och vänner från olika håll, med presenter, blommor och telegram.

Annons i ÖP 17 feb 1936.

FÖRLORAT (Ström)

Den dam som vid symötet i prästgården här förra måndagen tog fel yttersko, uppmanas byta på samma ställe.

POSTOMBUD I STRAND 18 feb 1936.

Postdirektionen i nedre norra distriktet tillstyrker hos generalpoststyrelsen anställande av postombud i Strand i Ströms socken, med daglig postutväxling med postkontoret i Strömsund.

SCHARLAKANSFEBER 13 feb 1936.

(LT) En scharlakansfeberepidemi har utbrutit i Ulriksfors. Sammanlagt ett 30-tal fall äro kända.

Enligt prov.läk. J. Krenzisky äro en del fall redan 14 dagar gamla, så de sjuka har fört smittan vidare. På epidemisjukhuset voro i tis. ett 15-tal patienter inlagda och ett 20-tal isolerade på annat sätt. Man har nu nödgats förvandla g:a barnhemmet i Strömsund till extra epid.sjukhus för ett 15-tal patienter.

Samtliga kända fall ha varit av lindrig beskaffenhet och de flesta har inträffat i det s.k. egnahemsområdet i Ulriksfors, där skolorna stängts p.g.a. epidemin.

KVINNORNAS VÄRLD 13 feb 1936.

(ÖP) Ströms Kvinnogille har haft årsmöte i Strömsund, varvid styrelseberättelsen godkändes och ansvarsfrihet beviljades. Styrelsen omvaldes.

Ett tiotal husmödrar ha deltagit i en Stockholmsresa och besökt Vår Gård, Konsumhuset och K.F:s industriella anläggningar.

Under året har K.F:s korrespondensskolas kurs i talarkonst genomgåtts av nio gillesmedlemmar med lär. fru Ida Lögdberg som studieledare. Föreningen har under året varit i livlig verksamhet.

---

18 feb 1936.

NYKTERHET OCH IDROTT

Godtemplarordens propagandaledning har intervjuat de båda guldmedaljörerna i Garmisch om alkohol och idrott.

Elias Viklund:	*Alkohol är de goda resultatens obetingade fiende.*
Erik Larsson:	*Alkohol och sport höra ej samman. Jag har avsagt mig bruket av både tobak och sprit.*
Martin Matsbo:	*Helnykterhet är en av betingelserna för att bli en god skidlöpare.*

BOLAGSSTÄMMA 18 feb 1936.

(ÖP) Schermans Tryckeri A.-B. i Strömsund hade i lördags bolagsstämma. Styrelse- och rev.berättelse godkändes och ansvarsfrihet.

Till styrelse återvaldes dir. J.R. Scherman, bankdir. O. Olofsson och folkskoll. D.Fr. Nordfors med gårdsäg O. Palmqvist och lägenhetsäg. M. Nordin som suppl. Till revisorer valdes bankkassör Ebbe Gärdin och fjärd.man Algot Jonsson, med handl.Jonas Månsson och bokh. John E. Lindqvist som suppl.

Beslöts att även under kommande år uthyra tryckeriet till dir. J.R. Scherman.

EPIDEMIRAPPORT 1-15 feb 1936

Följande fall av scharlakansfeber ha rapporterats: Östersunds stad 2 fall, Lit 1, Hammerdal 1, Föllinge 3, Strömsund 22 fall.

RÖDA KORSET I STRÖM 19 feb 1936.

Föreningens räkenskaper balansera på kr. 1.443:73 med en kassabehållning av 857:81.

FÖDELSEDAG 19 feb 1936.

(ÖP) Fru Brita Andrée d.ä. i Öjaren, Ström fyller den 22 d:s 65 år.

NORRSKENET U.P.A 21 feb 1936.

Föreningens inkomster och utgifter balansera å kr 15.110:11 med kr. 1.177:89 i tillgångar över skulderna.

Styrelse: skräddarmäst Algot Eliasson, arb. Per Abrahamsson, folkskoll. Axel Lögdberg, tryckeriäg. Sixten Fjällgren, smidesmäst. Elias Lögdberg.

Styrel.suppl: läg.äg. Anders Andrée och kopp.slag.mäst. R.G. Fridell.

Revisorer: folkskoll. Anders Ronne och urmakare Helge Engström.

KRIGISKT I STRÖM 21 feb 1936.

(ÖP) Krigshögskolan bedriver f.n. taktiska övningar i Norra Jämtland som började med första skedet i trakten av Strömsund. Detta skede avslutades i dag varefter man i morgon flyttar till Hoting, där andra skedet utspelas. Övningen pågår till den 27 febr.

Inalles deltar ett 30-tal officerare, huvudsakligen kompanichefer och subalterner.

I övningen deltager fr.o.m. torsd. även Prins Gustav Adolf som är löjtnant i armén. Han kom direkt från Garmisch-Partenkirchen till Strömsund på middag och inställde sig till tjänstgöring. I morgon middag reser prinsen med de övriga officerarna till Hoting och stannar tiden ut.

EPIDEMIN I STRÖM 22 feb 1936.

(LT) Scharlakansepidemin i Ström visar ännu ingen tendens till återgång. F.n. äro 32 fall under behandling. Komplikationer äro tyvärr vanliga, och enl. d:r Krenzisky i Strömsund ha njurblödningar rätt ofta tillstött. Inget dödsfall har hittills inträffat, ehuru några fall äro allvarliga.

26 feb 1936.

(LT) Förste prov.läk. Per Hallberg besökte på tisd. Strömsund med anledning av scharl.epid. på orten. Som inga nya fall efter den 21 dennes konstaterats i Ulriksfors höll d:r H. för troligt att kulmen nu nåtts där. Han ansåg därför att åtgärder för inrättande av ännu en extra sjukstuga kan anstå t.v.

På de båda epidemisjukstugorna ligga nu sammanlagt 35 patienter. Av dessa äro 21 från Ulriksfors, 1 fr. Strömsund och de övriga fr. spridda byar inom distriktet. Undervisningen i Ulriksfors kommer att återupptas fr.o.m. 2 mars.

En ganska elakartad mässlingsepidemi grasserar även på en del platser inom Ström. Lövberga skola har på grund därav stängt t.v.

DRICKSANORDN. FÖR SKOLOR

ÖP 27 feb 1936.

Överlärare P.W. Tuveland i Strömsund har i dagarna konstruerat en dricksanordning för skolor o.dyl, som av allt att döma kommer att vinna stor marknad.

Apparaten är fullständigt automatiska med helt och hållet inbyggd mekanism. Den saknar kran och fjädrar och mekanismen är praktiskt taget outslitlig. Bland detaljerna märkes, att vattnet släppes upp i munstycket genom en sinnrikt inrättad hävarm, vilken är infälld i apparatens sida. Strålhöjden regleras medelst en ävenledes inbyggd enkel skruvanordning å apparatens översta del.

En viktig detalj ur hygienisk synpunkt är att munstycket placerats så att den drickande icke kan vidröra munstycket med läpparna. Exteriören är funkisbetonad och tilltalande. Patent har av konstruktören sökts å apparaten, och den kommer förslagsvis att kallas Aqua.

OLYCKA I STRÖM 29 feb 1936.

(ÖP) När en sjuårig son till arrendator Jöns Palm, Strömsund, på torsd. var ute och åkte skidor, råkade han fara mot ett träd. Färden slutade så illa att ena lårbenet bröts. Den skadade vårdas å Östersunds lasarett.

ÖSTERSUNDSSPELEN 29 feb 1936.

(LT) D.M.-stafetten 3x10 km vanns av Håsjö SK med tiden 2,11,41. IFK Strömsund kom på sjunde plats och fick sluttiden 2,21,26. I Strömsunds-laget åkte Jonas Ollander, Nils Ollander och Lars Th. Jonsson.

2 mars 1936.

(LT) Östersundsspelens 3-milslopp vanns överlägset av Alfred Dahlqvist med tiden 2,13,30. Lars Th. Jonsson kom på åttonde plats och hans tid blev 2,23,30. Han är tydligen ur slag just nu.

ARBETARRÖRELSEN

(ÖP) ABF:s studiecirkel i Strömsund hade i sönd. anordnat Frödingsafton å godtemplarhuset, varvid kyrkoherde Gunnar Löfvenmark höll en intressant föreläsning om Gustaf Frödings liv och verk. Fru Signe Tuveland deklamerade och sjöng ett flertal av skaldens dikter. Publiken var talrik.

JUNIORTÄVLINGAR PÅ SKIDOR 3 mars 1936.

(LT) IF Sport, Näsviken, Strömsund, anordnade på sön. juniortävlingar på skidor 5 o 10 km. Av 61 anmälda startade 57 från tio föreningar. Banan var ganska svår och tung med nysnö.

Grupp I 10 km: 1. G. Axelsson Tullingsås IF 50,19. 2. Sven Modigh IF Sport 50,59. 3. P. Forsberg IFK Strömsund 52,13. 4. J. Backlund IF Sport 53,15. 5. J. Magnusson Egnahems IF 53,59. 6. E. Ölander Egnah IF 54,54. 7. O. Eriksson IFK Ssd 55,23. 8. B. Sandström IF Sport 55,33. 9. B. Vestman Muråsens IF 1,01,22. 10. A. Viklund IF Sport 1,02,19. **Lagpris: IF Sport.**

Grupp II 5 km: 1. B. Eriksson IF Tigrarna 22,11. 2. G. Palmqvist d:o 25,19. 3. A. Vågberg IFK Ssd 25,22. 4. E. Vikström T-sås IF 25,26. 5. P. Forsberg IFK Ssd 26,46. **Lagpris: IF Tigrarna.**

Utom tävlan 10 km: Jonas Ollander IFK Ssd 43,17. 2. Carl G. Nyman Realskolans IF 54,49.

LANDSTORMSRÖRELSEN 4 mars 1936.

Ströms Landstormsförening har haft årsmöte. Styrelsen fick följande sammansättning: folkskoll. J.S. Stenberg ordf., folkskoll. Per Johansson v. ordf., arb. J.O. Hallin sekr., köpman Rune Lundholm kassör, lantbr. M. Mattsson. Revisorer bokhåll. J.E. Lindkvist och köpman Valdemar Roos.

Föreningen beslöt anordna en fältskjutning i Höstoppen första söndagen i april.

DIPLOMERAD 5 mars 1936.

(ÖP) Efter genomgången yrkeskurs vid Stockholms tillskärareakademi har hr. Jöns Rickard Andrée från Strömsund erhållit skolans diplom som bevis på hans yrkesskicklighet.

EPIDEMIN I STRÖM SPRIDER SIG 5 mars 1936.

Scharlakansfeberepidemi i Alanäs - av omfattande art - har utbrutit.

(LT) Ett 30-tal fall ha inträffat, men de sjuka och deras omgivning ha trott att det rört sig om influensa. Men det har nu konstaterats att det rör sig om scharlakansfeber, och sjukdomen har nu nått fjällningsstadiet. I en skola har isolering anordnats och ett antal sängar och sängutrustning ha sänts upp från Östersund.

Annons i ÖP 6 mars 1936.

Vid behov av
Radioapparater
vänd Eder till
R. & S. Sundings
Ur & Guldsmeds-
affär
Strömsund. Tel 89.
- Radioavdelningen -
Nya modeller nu inkomna
Stor sortering av alla slags radio-
tillbehör.
Färska batterier alltid i lager.

ÖP 9 mars 1936.

LYSNING
Sven Wisselqvist
Göta Trosdahl

Strömsund
Vigsel påskdagen 1936

7 mars 1936.

ARBETARRÖRELSEN

Svaningekretsen av SDUK hade den 26 febr sitt första årsmöte under stor tillslutning.

Till styrelse för nästa arbetsår omvaldes Wiktor Andersson ordf., Mary Mattsson sekr., Nils Nordland kassör, ersättare Ada Andersson och Lars R. Larsson. Revisorer skulle väljas av Hillsand och Gärdnäs, en från varje klubb. En avgift av 10 öre per medlem och kvartal skall erläggas.

Beslöts att deltaga om möjligt i Gäddedekretsens tältläger i Jorm instundande sommar. Det anses som ett livsvillkor att kretsens klubbar erhålla egna lokaler.

Mötet avslutades med Internationalen och ett fyrfaldigt leve för kretsens framgång.

VITA BANDET 6 mars 1936.

Under året ha bl.a. syaftnar hållits och därav influtna medel ha dels överlämnats till diakonissan för julutdelning till behövande, dels överlämnats som bidrag för konfirmationskläder. Från föreningens linneförråd har som vanligt utlånats sänglinne till behövande sjuka.

Annons i ÖP 9 mars 1936.

FLOTTNINGSSTÄMMOR I STRÖMSUND

Ord. årsstämmor hållas med nedanstående flottningsföreningar å Grand Hotell i Strömsund tisd. den 24 mars innevarande år:

Allåns flottn.fören.	kl. 1 e.m.
Klövåns "	kl. 1.15 e.m.
Jerilåns "	kl. 1.30 e.m.
Ringvattenåns	kl 1.45 e.m.
Fallåns "	kl. 2 e.m.
Fånåns flottled	kl. 2.15 e.m.

Förutom ord. ärenden förekommer vid stämmorna förslag till reglementsändring.

Styrelserna

KONFIRMATION 9 mars 1936.

(ÖP) Konfirmation har i helgen ägt rum i Ströms kyrka. Konfirmanderna, ett 40-tal flickor, ha meddelats undervisning av komminister G. Sällvin.

På söndag eftermiddag var konfirmationsmöte anordnat i Lutherska missionshuset, varvid bl.a. förekom tal av församlingens präster, sång och musik.

HANDELSNYTT 9 mars 1936.

I handelsregistret har intagits: den av Fridolf Forsberg i Strömsund under firma Forsbergs Finbageri och Konditori F. Forsberg idkade handelsrörelse har upphört.

Valo Dufberg i Strömsund ämnar idka bageri-, konditori- och kaférörelse under firma Forsbergs Eftr., Valo Dufberg.

SKIDSPORT 9 mars 1936.

(LT) Vid Hammerdals IF:s nationella tävlingar på skidor i sön. blevo resultaten bl.a. följande:

Juniorer, äldre, 15 km. Segrare Nils Ollander IFK Strömsund 1,02,19.

Damer 10 km: 1. Gunborg Larsson IFK Strömsund 56,14. 4. Anna Mattsson IFK Ssd 59,27.

IF Tigrarna hade i sön. tävlingar å skidor för juniorer, tremannalag. Banans längd var 2,5 km.

1. IF Sport, lag III Näsviken (Birger Ödmark, K.G. Hörnfeldt, Anselm Åslund) 41,15. 2. Tigrarnas IF, lag I 41,23. 3. IF Sport, lag I 41,55. 4. IF Sport, lag II 42,50 5. IF Tigrarna, lag III 44,56.

VINTRIGT PARTI AV STORGATAN I STRÖMSUND 1936

I förgrunden igenkänner vi Jonas Månsson i snömodden utanför Kafé Tomten.

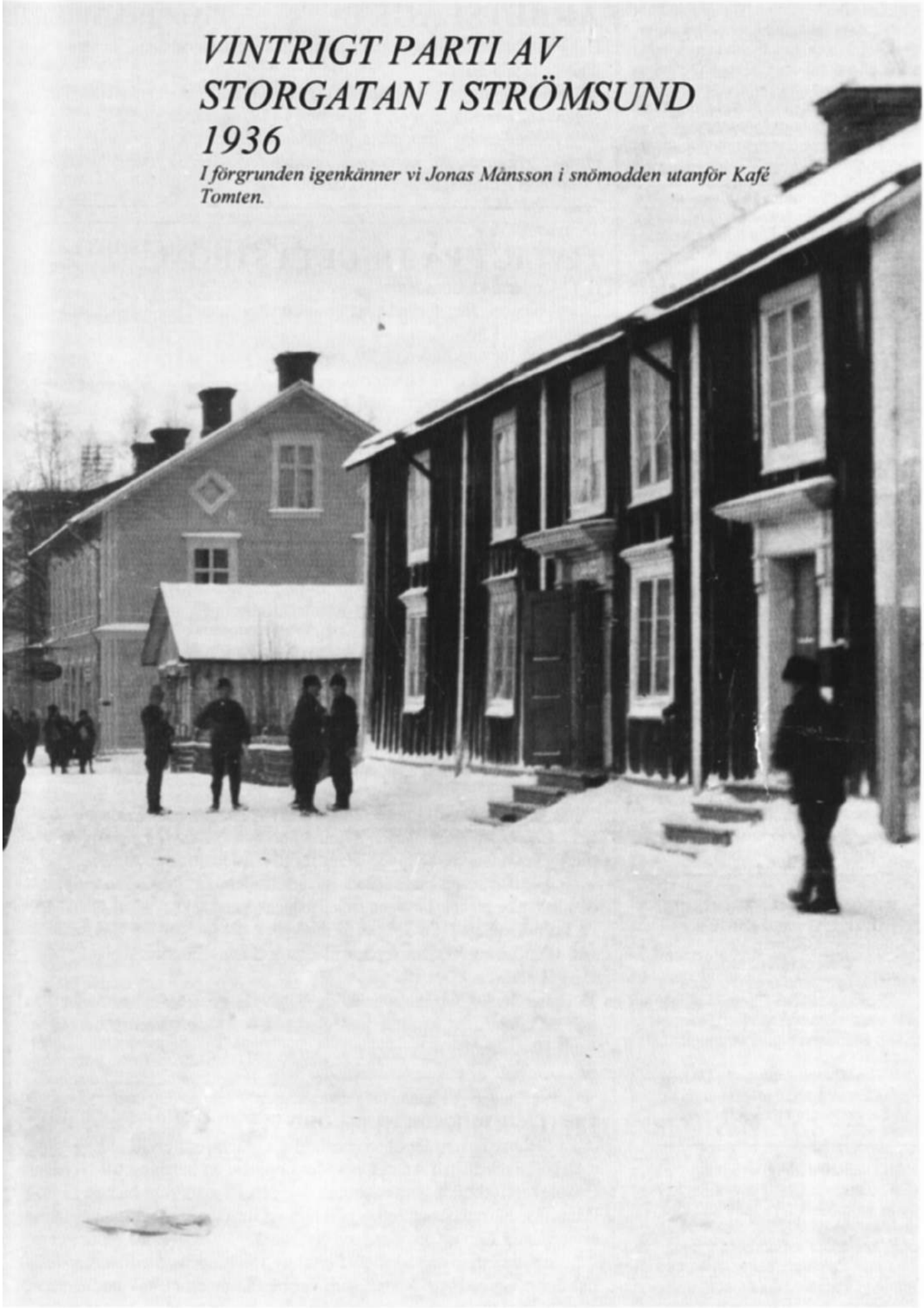

BELÖNAD 10 mars 1936.
(ÖP) Kungl. sällskapet Pro Patria har beslutat utdela den mindre medaljen i silver till ladugårdsskötterskan **Kristina Lovisa Eriksson** i Ströms församling, för 20 års tjänst vid Fridsbergs Barn- och Ålderdomshem i Hillsand.

Kommunal häst?
Annons i ÖP 10 mars 1936.
ETT STO av nordsvensk ras, nära 8 år gammalt, till salu. Skriftligt anbud torde vara inlämnat till kommunalkontoret i Strömsund före den 20/3.

OGILLADE BESVÄR 12 mars 1936.
(ÖP) Regeringsrätten har i likhet med tidigare länsstyrelsen i Östersund ogillat av läroverksadj. Helmer Levander i Strömsund anförda besvär över kommunalfullm. i Ströms socken beslut den 12 maj 1935 att anslå ett belopp av 2.500 kr. under 5 års tid för avlönande av en municipalläkare i Strömsund, under villkor att kommunens intressen under frågans fortsatta handläggning komme att tillgodoses, för vilket ändamål en kommitté utsågs.

SKIDSPORT 16 mars 1936.
Vinterspelen i Luleå. 30 km.
(LT) Lars Th. Jonsson, Strömsund, kom på 5:e plats i det 105 löpare stora fältet, med tiden 2,18,30.

Lars Th.: - *Banan var otäck i mitten. En av de värsta jag åkt, och inte gled det heller. Jag kan inte valla skidor som de andra pojkarna och speciellt inte för kallföre som idag, minus 16 grader.*

16 mars 1936.
(LT) Stora ungdomsskidtävlingar i Östersund på I 5:s kaserngård i sönd. med c:a 700 startande sammanlagt.
Pojkar. Grupp C. 5 km.
16. Bertil Eriksson, IFK Ssd 19,45.

STRÖMSBORG, STRÖMSUND
Tisd d. 17 mars kl 8.15 e.m.
Gästspel av
"Den glada paraden"
med nytt genomroligt program.
Filmskådespel. Einar Fagstad
Pianoaccordionisten Karl Reinhols
Pianisten Signar Fransén

Efter föreställningen fri DANS
- En strålande föreställning -
Se vidare de stora affischerna!

HANTVERKARNA 16 mars 1936.
(ÖP) Strömsunds Hantverksförening hade årsmöte å Nya hotellet i lörd. Till styrelse valdes: fabr. John Nyström ordf, konditor Fr. Forsberg v. ordf, frisör And. Eriksson sekr, guldsmed S. Sunding kassör, skrädd. H.E. Jonsson klubbmäst. Efteråt hölls samkväm.

ARBETSLÄGET

18 mars 1936.
(LT) Vid arbetsförmedlingen i Jämtlands län funnos den 17 mars följande lediga platser:

28 landsjungfrur, 12 timmerhuggare, 1 bagerska, 1 kallskänka, 1 kokerska, 2 hushållerskor, 1 husa och 14 hembiträden.

Arbetssökande voro: gifta jordbruksarb, stenarb, sågverksarb, sadelmak, byggnadsarb, kontorister, reklamtecknare, skyltare, affärsbitr, chaufförer, tillfällighets- och div.arb.

---

18 mars 1936.

LIVLIGT PÅ TINGET I STRÖM

(LT) Under tisd. dömdes

en person för förande av motorcykel utan behörighet till 20 dagsböter á 1,50:-,

en fick för ärekränkning 20 dagsb. á 2:- samt 50 kr i skadestånd och att gälda rättegångskostnaderna,

för ovarsam framfart med bil dömdes en person till 10 dagsb. á 1,50:-, och en annan till 15 dagsb. á 2:-,

för liknande framfart med cykel fick en person 15 dagsb. á 1,50:-

I ett barnuppfostringsmål dömdes modern till edgång,

i ett bilkollisionsmål fick ena chauffören 10 dagsb. á 3:- och den andre 5 dagsb. á 1,50:-,

för olaga gårdfarihandel dömdes tre pers. till vardera 9 dagsb. á 1,50:- och en fjärde till 6 dagsb. á 1,50:-.

För innehav av olagliga vikter fingo tre pers. vardera böta 10 kr,

sju pers. för brott mot hundskatteförordningen att böta vardera 10 kr, sju dubbel hundskatt.

För djurplågeri fick en person 20 dagsb. á 1,50:-

19 mars 1936.
(LT) Vid tinget i Strömsund upptog uppropslistan 41 mål, därav 35 åklagarmål. Bl.a. följande utslag:

En pers. dömdes för uppsåtlig misshandel till 30 dagsb. á 2:- och att ersätta käranden för sveda och värk med 35:-,

för olaga älgjakt dömdes en person i Ulriksfors till 75 dagsb. á 2:- och att ersätta värdet av den skjutna kon och två kalvar med 400:- och till älgskadefonden böta 45:- samt för div. omkostnader 78,50:-.

En person som i tingshusets förrum tilldelat ett mot honom uppträdande vittne en stöt i magen fick 30 dagsböter á 1 kr.

En person fick för förseelse mot vägtrafikstadgan 15 dagsb. á 5:- och dömdes att ersätta rep.kostnaden å det av honom skadade bilen med 105,15:-.

Fylleri och förargelseväckande beteende kostade en person 50 kr och en annan för samma förseelse plus olaga gårdfarihandel 40 kr samt 10 dagsböter á 2:-

---

FESTLIGT DUKADE PÅSKBORD 19 mars 1936.
(ÖP) Ströms husmodersförening höll på månd. ordinarie möte i samrealskolan. Ordf. fru Anna Levander uppläste en hälsning till Nordens Husmodersförbunds gemensamma dag den 10 mars från biskop Eivind Berggrav, Norge och därefter höll hon ett intressant anförande om sina erfarenheter från ett års vistelse i Ryssland.

Vidare demonstrerades ett flertal av föreningens medlemmar festligt dukade påskbord. Mötet, som var besökt av ett 60-tal medlemmar, avslöts med tesupé.

SPORT & IDROTT

19 mars 1936.

(LT) Bland kvinnliga gymnaster som uttagits till massuppvisningen vid de olympiska spelen i Berlin till sommaren märks Märta Mårtensson och Anna Persson från Strömsund.

Riksträanaren Gösse Holmér kommer i maj att besöka Hammerdal och Strömsund för instruktion.

Lars Th. Jonsson blev 14:e man på 15 km i SM i Luleå med tiden 1,20,03.

NYKTERHETSRÖRELSEN

19 mars 1936.

(ÖP) S.G.U.-avdelningen Vårvind i Strömsund hade i sönd. inbjudit Hammerdals S.G.U.-avd.

Dagens festlighet började med skidutflykt till sportstugan i Lia, där förfriskningar intogos. På e.m. hölls möte å godtemplarlokalen, varunder bl.a. frisör Anders Eriksson höll anförande om S.G.U.-rörelsen i norra Jämtland. Efter middagen vidtog samkväm med hälsningstal, sketcher, en revyvisa av Sv. Gybeck och unison sång.

21 mars 1936.

DONATION TILL FRIDSBERGS BARNHEM I HILLSAND

(ÖP) F.d. lärarinnan frk. Anna Persson som nyligen avlidit i Malmö, har i efterlämnat testamente donerat till olika religiösa samfund och missionen sammanlagt 45.000 kr. samt till Fridsbergs barnhem i Jämtland 1.000 kr.

FÖDELSEDAG 23 mars 1936.

50 år fyller den 25:ds lantbr J.P. Rislund, Risnäset, Åspnäs.

NYTT SLÄKTNAMN 23 mars 1936.

(ÖP) K. m:t har medgivit följande personer i Ströms församling att antaga släktnamnet **Alvebo**, nämligen dels lantbr. Jens Persson och hans hustru och dels lantbr. Eric Persson och hrr Per Persson, Mikael Persson, Ivar Eriksson och Ingvar Eriksson.

ÖP 24 mars 1936.

LYSNING

Hilding Jonsson

och

Hilda Norman

Tullingsås

POSTNYTT 24 mars 1936.

Tätare postturer i Svaningen under skogsavverkningssäsongen.

(ÖP) Generalpoststyrelsen har på så sätt bifallit av Ströms Trävaru a.b:s skogsförvaltning i Svaningen, Torsfjärden, gjord ansökan om daglig postgång under tiden för skogsavverkningarna vid den under postkontoret i Strömsund lydande linjen Torsfjärden-Svaningen, att styrelsen medgivit att vid linjen skola under tiden 1 okt-1 juni fullgöras fyra turer i veckan och under den övriga delen av året tre turer i veckan.

HÄSTAVELN 24 mars 1936.

Ströms Hästavelsförening u.p.a. hade årsmöte på månd. Därvid beslöts att arvodet till sekr. och kassör även för år 1936 skulle utgå med 50 kr.

Till styrelse valdes disp. Oscar Carlsson, lantbr. Bror Olofsson, Bredkälen, veterinär S. Mårtensson, Strömsund och lantbr. Bror Lindqvist, Vallen med lantbr. Per Olsson, Berget, lantbr. Karl Eriksson, Risselås, lantbr. M. Mårtensson, Renålandet, lantbr. J. Olofsson, Kärrnäset och lantbr. N.J. Strömstedt, Bonäset som suppl.

Hingsthållarens ersättn. bestämdes till 500 kr. och till hingsth. valdes Per Eriksson, Abborviken.

Annons i ÖP 19 mars 1936 under "Diverse":

Den stiliga dam av vilken jag hade äran att bli uppbjuden två ggr. vid Hantverksfesten i Hammarstrand inbjudes härmed av mig till Krångede Folkets Hus, tisd. den 24 d:s för att med mig som kavaljer deltaga i prisdansen. Jag tror att vi ha segerchans.

Kom säkert! Eder beundrande Kalle J.

F.A.-KADETTER I STRÖMSUND

20 mars 1936.

(ÖP) Frälsningsarmén Strömsund har under tiden 20-30 mars besök av en trupp kadetter från F.A:s krigsskola i Stockholm.

Brigadens ledare blir adjutant Naemi Kvist, som assistent medföljer kapten Ingeborg Pettersson. Besöket utgår som ett led i kadetternas utbildning för sin blivande uppgift i F.A:s tjänst. Ett stort antal möten komma att hållas i olika lokaler i Strömsunds samhälle.

ÖVERSVÄMNINGSKATASTROF I USA

20 mars 1936.

(LT) 11 stater översvämmade, 163 dödsoffer, 300.000 hemlösa, skador för 250.000.000 dollars.

FRÅN SKID-S.M. I LULEÅ

20 mars 1936.

(LT) Jonas Ollander, IFK Strömsund, blev nr 9 i juniorklassen.

Redan 1933 segrade Lars Th. Jonsson vid SM-tävlingen på 15 km med tiden 1,16,07. Han tävlade då för Väja-Dynäs.

I 5-milsloppet segrade Karl Lindberg, Trångsviken med tiden 4,14,28. Lars Th. Jonsson fyra, 4,21,08.

LT 21 mars 1936.

STRÖMS KONSUMTIONSFÖRENINGS

verksamhetsberättelse visar att föreningen ökat med 38 medlemmar till 813.

Omsättningen har utgjort 475.894:-, en ökning med 93.218, lika med 24,2 %. Nettot på verksamheten är 18.973:- Styrelsen föreslår 3 proc. utdelning på köpta varor.

Under den gångna veckan ha distr.möten hållits i Öhn, Tullingsås och Vågdalen. Vid festprogrammet på dessa möten har fru Signe Tuveland medverkat med jämthistorier samt sång till luta.

SÅNGARGLÄDJE 26 mars 1936.
(LT) Svaningens SDUK hade ord. möte lörd. 21 mars.

Den unisona sången inom klubben blev föremål för en livlig diskussion, med resultat att en ny sångledare tillsattes. Mötet avslutades med sång ur Tidens Sångbok.

Kamrater, möt upp mera mangrannt till mötet i påsk!

FÖDELSEDAG 26 mars 1936.
(ÖP) Lantbr. Hans Persson, Öjaren, Ström, fyller 75 år den 31 d:s.

---

27 mars 1936.
BREVLÅDESBEFORDRAN
(LT) Postdir. i nedre norra distriktet föreslår generalpoststyrelsen besluta, att brevlådbefordran skall från den 15 maj äga rum på linjen Strömsund-Yxskaftkälen. I åtagandet skall ingå befordran av en lösväska mellan Strömsund och Muråsen samt befordran av en värdepåse mellan Strömsund och Tullingsås.

---

30 mars 1936.
AFFÄRSÖVERLÅTELSE I STRÖM
(ÖP) Hanssons cykel- och sportaffär har övertagits av köpman Valdemar Roos, som kommer att driva affären under firma Roos cykel- och sportaffär

---

ÅRSSTÄMMA 30 mars 1936.
Ströms sockens brandförsäkringsbolag har haft årsstämma.

Enl. styrelsens berättelse hade inkomster och utgifter varit följande: Inkomstbehålln. fr. 1934 - 248.303:56, räntor kr. 4.994:85, årsavg. 5.267:47 och intr.avg. 150:17. Summa inkomst. 258.716:05.

Utgifter: avlöningar 1.214:-, brandskadeers. 842:60 och behålln. den 31 dec 1935 - 256.659:45. Summa utgifter 258.716:05.

Beslöts att ingå till Kungl. Patriotiska sällskapet med anhållan om guldmedalj för bolagets ordf. N.E. Nordlund, Öhn och styrelseledamot O. Olofsson, Jonsgård, för 40-årigt ledamotskap.

VÅREN HÄR? 30 mars 1936.
De första vårtecknen i Strömsund.
(ÖP) Stararna visade sig för första gången Marie Bebådelsedag. Det torde vara tidigt om man tar i betraktande den snörika vintern och till synes sena våren. Säkerligen torde de tidiga gästerna ha stora svårigheter att hitta sin föda.

---

30 mars 1936.
GRATISMJÖL TILL ALANÄS
(LT) Länsstyrelsen har tillstyrkt Alanäs kommuns framställning till k. m:t om tilldelning av mjöl för utdelning bland nödlidande.

Större delen av befolkningen i Alanäs utgöres av småbrukare och arbetare, vilka för sitt uppehälle äro hänvisade till den arbetsinkomst de kunna förskaffa sig genom skogsarbeten, förklarar landsfiskalen i Ströms distrikt.

Under innevarande vinter har som bekant skogsarbetet under minst en månad legat alldeles nere, och sedan det väl kommit igång igen har snömängden i alla fall försvårat arbetet, medförande att arbetsinkomsten blivit avsevärt lägre än under normala förhållanden. De familjeförsörjare, som ägna sig åt skogsarbete - och detta är det enda arbete, som står att erhålla inom kommunen - ha det därför synnerligen bekymmersamt. Landsfiskalen kan därför utan tvekan vitsorda, att verkligt behov av mjöltilldelning föreligger inom kommunen. Mot den sökta kvantiteten, 100 säckar, har han intet att erinra.

SKIDSPORT 30 mars 1936.
(LT) Lars Th. femma i Umeå vid internationella tävlingar, 30 km, med tiden 2,21,29.

Klubbmästerskap
IFK Strömsund hade på sön. klubbmästerskapstävlingar på skidor.
30 km sen.: 1. Ture Karlsson 2,05,13 2. Valter Hedlund 2,22,37. 3. Ivar Flatbacke 2,27,40.
30 km oldboys: John Wessman 2,28,10.
15 km jun.: 1. Jonas Ollander 59,11 2. Gunnar Forsberg 1,05,52. 3. Per Forsberg 1,06,21.
10 km damer: 1. Gunborg Larsson 48,14.
10 km jun. (16-18): 1 Göte Axelsson 39,09. 2. Olle Eriksson 41,03. 3. Rude Mellander 42,08.
5 km jun. (14-16): 1. Berthold Eriksson 20,14. 2. Anselm Åslund 20,15. 3. K.E. Oskarsson 20,19.
5 km flickor: 1. Valdis Roos, 26,08

---

31 mars 1936.
ARBETARSMÅBRUKEN ALLTMER EFTERSÖKTA
(LT) Arbetarsmåbruksnämnden i Alanäs kommun meddelar, att den under året haft svårt att köpa lämplig jord till skäligt pris, antagligen beroende på dels de förbättrade konjunkturerna och dels på att antalet säljare blivit färre.

Intresset för verksamheten är fortfarande mycket stort bland arbetarna och många låneansökningar väntas inkomma under detta år. Alla låntagare, som fått flytta in i sina nya bostäder, har för nämnden uttryckt sin glädje däröver och även uttalat, att deras ekonomiska ställning förbättrats, sedan de från egen jord fått skörda produkter, som bidragit till familjens uppehälle.

SKIDSPORT 31 mars 1936.
Åspnäs IF. Klubbmästerskap.
30 km. 1. Pelle Persson 2,18,21. 2. Erik Persson 2,22,17. 3. Ville Eriksson 2,23,13. 4. P.S. Jönsson 2,23,23 5. Erik Espvall 2,27,37.
15 km. 1. M.E. Espmark 1,05,12. 2. John Andersson 1,08,56. 3. Hans Salomonsson 1,10,29. 4. Jöns Espvall 1,10,50.
Damer, 20 km. 1. Marta Persson 1,53,53.

ARBETSLÄGET 1 apr 1936.
(LT) 58.127 arbetslösa voro vid utgången av febr. anmälda hos landets arbetslöshetskommittéer, en minskning med 3.273 eller 5,3 procent sedan föregående månad. I Jämtland funnos 561 arbetslösa.

LJUS ÖVER STRÖM 1 apr 1936.
Strömsunds municipalfullmäktige: en anhållan om uppsättande av en ljusramp över Storgatan mitt för Nya Hotellet godkändes, med villkor att samhället bekostar endast en lampa.

NY TJUR 1 apr 1936.
(ÖP) Bredkälens tjurförening har i dagarna från N.O. Olssons i Rösta avelscentrum inköpt premierade tjuren Zar Prins för ett pris av 1.800 kr.

ARBETARNA 2 apr 1936.
(LT) Gärdnäsbyns SDUK hade möte den 29 mars, besökt av ett 20-tal medlemmar. Som ombud till distr.konferensen valdes Klas Eriksson och till kretsens revisor valdes O.G. Olsson.

En kamrat öppnade frågan om bildande av en fackförening. Det blev en livlig diskussion. Vidare beslöts att hemtaga 50 ex. av LT:s 1 maj-nr. Som avslutning hölls ett litet samkväm med bl.a. en revy.

AVSKEDSFEST 4 apr 1936.
(LT) I anledning av att stationsinsp. Karl Lindén avgick ur SJ:s tjänst i och med utgången av mars hade järnvägspersonalen i Ulriksfors med omnejd anordnat ett festligt avskedssamkväm på Kafé Temperance därstädes.

Under aftonens lopp höllos flera tal. En subskriberad gåva jämte textadress överlämnades från samtliga i Ulriksfors förlagda avdelningar.

Nya
Damfriseringen
TEL. 3.
SVEA JONSSON.

ETT LITET FOTBAD
Anna Nordén, född Wik, med dottern Gunnel i knäet i köket i Grelsgård, Strömsund.

HJÄLP TILL EGNAHEMSLÅN 6 apr 1936.

(LT) Ströms kommun anhåller hos k. m:t, att de egnahemslån, som åren 1926-1930 beviljades ett 20-tal arbetare vid Ulriksfors numera nedlagda sulfitfabrik och vilka varierade mellan 5.000 till 6.000 kr, måtte få överföras till arbetarsmåbrukslån. Skulle detta icke låta sig göra, hemställer kommunen, att andra åtgärder måtte vidtagas för att bringa ifrågavarande låntagare behövlig och bestående hjälp. P.g.a. den kanppa arbetstillgången i orten ha de nämligen råkat i en synnerligen brydsam ekonomisk ställning.

OVANLIGT VÄDER 7 apr 1936.

(LT) Ett åskväder drog på söndagskvällen över trakten av Stamsele och Täxan. Åskan mullrade så kraftigt, att husen skakade.

ARBETSLÖSHETEN 8 apr 1936.

Enl. rapport till A.K. funnos vid månadsskiftet i Ström 66 arbetslösa mot 67 föregående månad.

11 apr 1936.

KRAFTHISTORISKT ÖGONBLICK PÅ SKÄRTORSDAGEN

(ÖP) Dammbyggnaden vid tunnelutloppet i Krångede sprängd med dynamitladdning på 270 kg.

SEXUELL UPPLYSNING 11 apr 1936.

(LT) Ströms Husmodersförening hade i tors. besök av d:r Andrea Andrén-Svedberg, som på realskolan höll föredrag för kvinnor om huvudsakligast klimakteriet. Föredraget åhördes med stort intresse av ett 170-tal kvinnor.

På f.m. höll d:r Andrén föredrag för skolungdom om sexuell upplysning. Ett 100-tal barn från samrealskolan och folkskolans 6:e klass hade infunnit sig.

Annons i ÖP 11 apr 1936.
FRÅN ALLMÄNHETEN

TACK

Härmed framföres ett varmt tack till Ströms skolstyrelse samt till Strömsundskretsarna av Röda Korset och Vita Bandet för välkomna bidrag till beklädnadshjälp åt årets konfirmander.

Strömsund den 9 april 1936.

G. Löfvenmark
Kyrkoh.

G. Sällvin
Komm.

VÄVKURS 14 apr 1936.

(ÖP) Vävkurs i Ström anordnad av Jämtslöjd, har de senaste fyra veckorna pågått i Strömsund. Kursen har varit fulltaligt besökt och letts av handarb.lär. Ellen Nilsén från Strömsund.

Efter kursavslutningen var en smakfull utställning av elevarbeten anordnad, och där fanns en rik samling av nyttiga och vackra föremål såsom kuddar, dukar, handdukar, servetter, gardiner, mattor, sidenschalar med gammalt mönster från Ström och ett strömsdräkttyg i "feril" randning m.m. Dessutom visades prov på den nya tekniken i handknuten flossa på tyg..

14 apr 1936.

FÅGELFÄNGE PÅ CYKEL I BREDKÄLEN

(ÖP) När en lanthandlare i Bredkälen härom kvällen satte ifrån sig sin cykel vid stugväggen, hade fjädern i pakethållaren kommit att bli uppfälld. På morgonen satt en mindre vanlig fågel, den fridlysta pärlugglan, fångad som en råtta i en fälla. Fjädern hade troligtvis, sedan ugglan satt sig, slagit igen och träffat precis över hennes hals.

Annons i ÖP 14 apr 1936.

TILL SALU

1 st 2 års stövare, hynda Hamilton, stor och kraftig. Garanteras utmärkt god på hare. Hänvändelse till ägaren

Anselm Andersson, Öjaren, Hedningsflokälen

PRIMA HINGST 15 apr 1936.

Ströms sockens Hästavelsförening har hos Vångens hingstuppfödningsanstalt inköpt hingsten Ingvald till ett pris av 6.000:- kr.

FÖRENINGSNYTT 16 apr 1936.

(LT) Ströms konsumentförening höll annandag påsk årsmöte. De avgående styrelseledamöterna Jöns Palm, Sven Svensson och Er. Em. Eriksson omvaldes enhälligt. I styrelsen kvarstår Per Olofsson och J.E. Andersson. Ersättarna Emil Löv och O.V. Malmros omvaldes enhälligt.

BIDRAG 16 apr 1936.

(ÖP) Av Svenska Turistföreningens skolvandringsstipendier har Samrealskolan i Ström fått 100 kr.

ARBETARNA 17 apr 1936.

(LT) Hillsands SDUK höll på påskdagen ordinarie möte. Två nya medlemmar beviljades inträde. Studieledaren rapporterade att studiecirkeln i arbetarrörelsens historia är till hälften genomgången med bra resultat, men svårigheter uppstått att anskaffa passande litteratur. Beslöts att 20 ex. av LT skulle hemtagas och bortskänkas till ej prenumeranter.

Frågan om val av ett socialt utskott bordlades. En programkommitté att ordna ett samkväm till den sista april valdes. Mötet avslutades med sång n:r 25 ur Tidens Sångbok.

GRATISMJÖL 18 apr 1936.

(LT) K. M:t har tilldelat Alanäs och Frösö kommuner vardera 50 säckar vetemjöl för utdelning till nödlidande.

Doktor
Emmy Gustafsson Tel. 217, Strömsund.
Grand Hotell Mottagningstid: 11-2.

SORGLIGT BUD 21 apr 1936.

(ÖP) På tisdagsmorgonen avled efter genomgången operation å Östersunds lasarett fru Annie Löfvenmark, maka till kyrkoherde G. Löfvenmark, Strömsund.

Den avlidna som var född i Uppsala 1889, har varit verksam på olika områden. Sålunda var hon vid sin bortgång ordf. av Vita Bandet (strömsundskretsen). Hon har också framträtt som författarinna och av hennes hand ha - som vi nu erinra oss - utkommit åtskilliga berättelsesamlingar, utmärkta av en erkännansvärd fabuleringsförmåga, ett flärdfritt, vinnande sätt att berätta, och en kristlig ideell tendens

Förutom av make sörjes den bortgångna av två barn.

Annons i ÖP 21 apr 1936.
DIVERSE
Hingsten "Ingvald" står för betäckning hos
bröderna Eriksson, Aborrviken
Tel. Strömsund 123
Hingsten "Ingvald" utgick som n:r 2 från Vången våren 1936.

HUSMÖDRARNA 22 apr 1936.

(ÖP) Ströms Husmodersförening hade på månd. ett festligt möte å Gotemplarlokalen. Ordf. fru Anna Levander hälsade alla medlemmar samt inbjudna hembiträden varmt välkomna. De närvarande uppgingo till ett 80-tal.

Föreningen har inlämnat flera motioner till Sv. Husmodersförbundets landsmöte i Östersund under kommande sommar.

Efter kaffeservering vidtog en stunds underhållning. Tvenne småflickor sjöngo solo med fru Stina Körner vid pianot.

En sketch, skriven av fru I. Hagermark, "Stackars pappa", uppfördes och mottogs med stort bifall.

FOTBOLL 22 apr 1936.

IFK Strömsund har anmält sig till D.M. i fotboll både för seniorlag och för juniorlag.

MOT NORR 22 apr 1936.

(ÖP) Tranorna har börjat komma. På månd e.m. flögo tre tranor över Södra Öhn i Ström och vidare mot norr.

ETT NATURFENOMEN 24 apr 1936.

(ÖP) På tisd. e.m. gick några våldsamma snöskurar över bl.a. Alavattnet i Ström. Därvid iakttogs hos lantbr. Erik Alvebo ett anmärkningsvärt fenomen.

Sedan ovädret rasat en stund, kunde man från flaggstången, som i toppen är försedd med en kopparkula, se elektriska gnistor oupphörligt stråla ut under ett ljudligt sprakande. Samtidigt ringde telefonen i ett utan uppehåll. När snöskuren gått förbi upphörde fenomenet. Det var tydligen starkt elektriskt laddade moln som svepte förbi.

BRO ÖVER STRÖMSSUNDET 24 apr 1936.

(LT) Väg- och vattenbyggnadsstyrelsen har yttrat sig över de av A.B. Bioteknik i Stockholm upprättade förslaget till bro, och anser att de sammanlagda brokostnaderna skulle uppgå till 1.130.000 kr mot de i det upprättade förslaget angivna 1.000.000 kr.

Den kapitaliserade merkostnaden för underhållet av bron har, frånsett flottningsmerkostnaderna som uppgivits till 5.000 kr, beräknats till 162.000 kr och torde enligt styrelsen komma att omöjliggöra eller i varje fall fördröja en lösning av brofrågan.

SJUKKASSAN 27 apr 1936.

(LT) Ströms sockens erkända sjukkassas styrelseberättelse visar att kassan vid årsskiftet hade 664 medlemmar (369 män och 295 kvinnor) F.n. är medlemsantalet 750.

Antalet sjukdagar var 2.585, sjukdomsfallen voro 253. Utgifter och inkomster balansera på 10.999:51 med en behållning av 1.273:74.

FOLKSKOLESTYRELSEN 27 apr 1936.

Beslöts att utföra vissa reparationer och omändringar vid Äspnäs och Vågdalens folkskolor samt införa centraluppvärmning i desamma.

En anhållan från rekt. Mattesson om att sönd. den 14 juni få disponera gymnastiksalen för utställning av allmogevävnader bifölls.

Vidare beslöts att gå i författning om att skolkökslärarinnetjänsten inom distriktet regleras till ordinarie befattn.

Avgångsprövning vid distriktets skolor bestämdes till 18 och 19 maj med skriftliga prov i räkning och modersmål, och läsåret avslutas med officiell examen den 27 maj varefter premieutdelning och avslutning troligen kommer att äga rum i kyrkan.

23 apr 1936.

KOMMUNAL BUDGET

(LT) Ströms kommuns förvaltnings- och revisionsberättelser för 1935 föreligga nu färdiga.

Årets räkenskapssammandrag balanserar på 1.969.867:30 kr. Utgifterna uppgingo till 489.825:65 och inkomsterna till 541.291:39. Alltså en behållning av kr 51.465:74.

REGNBLÖT ÅKARE 23 apr 1936.

(LT) Lars Th. Jonsson blir 2:a på 30 km i strilande regn i Meselefors.

1. Eli Berglund Meselefors 2,08,16.
2. Lars Th. Jonsson 2,11,42.

---

23 apr 1936.

VÅGDALEN FÅR OCKSÅ SVANPAR

(LT) Antalet svanar i Jämtland ökar, säger länsantikv. Eric Festin, då Heimbygda beslutat inköpa ett svanpar från Naturhistoriska muséet i Malmö och som kommer att plac. i Fångsjön vid Vågdalen. På denna plats är vattnet strömt och sålunda öppet året om. Man har f.ö. redan tidigare en ansenlig koloni i denna sjö.

Inköpet har möjliggjorts genom välvilligt tillmötesgående från disp. Oscar Carlsson och ing. Elias V. Johansson i Strömsund, vilka ställt sig som ekon. garanter bakom inköpet. Utplanteringen beräknas kunna verkställas någon gång i början av maj månad.

---

28 apr 1936.

FÄRJETRAFIKEN ÅTER IGÅNG I STRÖMSSUNDET

(ÖP) De senaste dagarnas blidväder har tagit hårt på istäcket i Strömsund, och arbetet med färjvakens upptagande och utrustning i övrigt har därför forcerats, så att farjetrafiken igår kunde taga sin början.

Lapparna synes även tro att våren är i antågande, enär flera renhjordar i dagarna passerat Strömsund på väg mot fjällen.

---

28 apr 1936.

STRÖMS MEJERIFÖRENING U.P.A.

Inkomster och utgifter balansera å kr. 76.082:41 och tillgångar och skulder på kr. 34.276:64.

Styrelsen har fått i uppdrag att på lämpl. sätt försälja Murásens mejeris byggnader.

HAR NI HÖRT 28 apr 1936

- att Nils Ollander IFK Strömsund blev sjätte man i klass III i Sleipners terräng i söndags,
- att sex jämtar är anmälda till S.M. i terräng, bl.a. N. Ollander, Strömsund.

---

29 apr 1936.

FÖRTJÄNSTEN I SKOGEN

(LT) Den genomsnittliga dagsförtjänsten för skogshuggare och d:o körare i Jämtlands län har i vinter varit 4:19 resp. 8:12. Båda beloppen innebära sänkning i jämförelse med föregående vinter, då motsvarande dagsförtjänster voro 4:96 resp 9:75 kr.

JÄMTLANDS LÄNS SLAKTERIFÖRENING 27 apr 1936.

10:e distriktet. Ströms socken: Årets omsättning har utgjort 13.272 kg försåld slakt för kr. 14.696:49.

TRAFIKFÖRBUD 27 apr 1936.

Länsstyrelsen har utfärdat förbud mot trafik med omnibussar och lastbilar å vägen Södra Öhn-Renålandet samt sidovägen till Öjaren.

VIGDE 27 apr 1936.

(ÖP) Lantbr. Per Mårtensson, Strand och fröken Stina Löfvander, dotter till lantbr. Erik Levander i Öhn och hans maka. Vigseln ägde rum i Ströms kyrka på sönd. Officiant var komm. G. Sällvin. Efter vigseln voro ett 70-tal släktingar och vänner inbjudna till middag på Turisthotellet i Strömsund.

NY LOKELDARE 29 apr 1936.

Distr.chefen i 4:e distr. av S.J. har fr.o.m. 1 maj 1936 till lokomotiveldare konstituerat och förordnat bl.a. maskinbiträdet W.L. Thelander i Ulriksfors.

VÅREN HÄLSAS 2 maj 1936.

(ÖP) I Strömsund hade den vackra och milda väderleken på Valborgsmässoafton lockat ut ett tusental personer, vilka vid 8-tiden samlats på torget. En blandad kör under kantor D. Fr. Nordfors ledning hälsade våren med sång.

Efter ett anförande av komm. G. Sällvin utbringades leven för våren och fosterlandet. Efter vårhälsningen drogo de flesta deltagarna uppåt Jonsgårdshållet, där en ståtlig majbrasa tändes.

Första maj-firandet i Strömsund

(LT) Mötet i Strömsund hölls på godtemplarlokalen och hade samlat 200 deltagare. Småbruk. Nils Grönlund, Vågdalen, talade. Resolutionen antogs. Efter mötet hade arb.kommunen sammanträde, varvid tre nya medlemmar beviljades inträde.

HÖGTIDLIG INVIGNING

4 maj 1936.

(LT) Hallvikens ordenshus som efter en genomgripande restaurering nu står färdigt, invigdes på sön. Vid den högtidliga festen, som besöktes av ett hundratal personer, höll Storlogens ombudsman Sandin högtidstalet. På aftonen höll platslogen 4930 Raskt Framåt logemöte, varvid tal hölls av bl.a. hr Sixten Fjällgren i Strömsund. Från Strömsund och Vågdalen hade f.ö. ett stort antal ordensmedlemmar anlänt till mötet.

ÖP 5 maj 1936.

Marknaden i Strömsund indrages nästa år.

Kommerskollegium har förordnat om indragning från år 1937 av den marknad, som hittills brukat hållas i Strömsund i oktober varje år.

KOMMUNALT 5 maj 1936.

Ströms kommunalfullmäktige tillstyrkte ansökn. om rätt under 1 års tid från 1 okt 1936 till spisande gäster servera pilsner i fråga om Grand Hotell, Nya Hotellet och Turisthotellet, samtliga i Strömsund. Liknande ansökn. från en matservering i Ssd och två gästgiverier avstyrktes.

Beslöts att av Sandö Sågverks A.B. inköpa en skoltomt i Stamsele för 1.500 kr och där uppföra ett skolhus för 24.300 kr, och indraga centraluppvärmning i Vågdalens och Äspnäs skolors tjänstebostäder.

IHJÄLKLÄMD 6 maj 1936.

(LT) En dödsolycka inträffade på tisdagsmiddagen i Ströms färjesund. Då färjan, som kom från Strämsunds-hållet, befann sig c:a en halv meter från Näsviksbryggan, skulle en 6-årig son till bagaren Ol. Andersson i Näsviken hoppa in på densamma, varvid han föll mellan färjan och bryggan och blev svårt klämd.

En på färjan befintlig bilist förde honom omedelbart till d:r J. Krenzisky, men den skadade dog tio minuter efter olycksfallet.

NY BRO I TULLINGSÅS 6 maj 1936

(LT) Ingenjörsfirman J. Owe Engström i Härnösand har av Väg- och vattenbyggnadsstyrelsen godkänts som entreprenör för byggande av bron över Tullingsås-ån och Hjortån på allmänna vägen Hammerdal-Strömsund till en kostnad av 32.000 kr.

ISEN BRAST 6 maj 1936.

(ÖP) Då hr Gösta Lässman i Strömsund på söndagskvällen färdades på sparkstötting genom Öhnsundet, brast isen under honom, varvid både han och fordonet hamnade i vattnet. Ingen fanns i närheten som kunde bistå honom, men efter en stunds arbete lyckades L. taga sig upp på isen igen. Sparkstöttingen med last fick han dock lämna i djupet.

PARENTATION 6 maj 1936.

(ÖP) Vita Bandet i Strömsund hade i månd. möte med parentation över föreningens hädangångna fru Annie Löfvenmark. Mötet öppnades med sång nr 57 ur V.B:s sångbok, varpå v. ordf. fru Regina Persson i ett tal bl.a. minde om de stora insatser fru L. gjort inom Strömsundsföreningen.

Efter sång 127 följde en tyst andaktsstund. Sedan föreningsärendena behandlats läste fil.mag. frk. Ebba Larsson "Vid graven" av biskop N. Beskow och dessutom en av fru Löfvenmark författad berättelse "Pyllan och hennes himmel", varpå mötet avslöts med ps. "Bred dina vida vingar".

ARBETSLÄGET

8 maj 1936.

(LT) Enligt rapport till A.K. fanns vid månadsskiftet 86 arbetslösa i Ström.

Yrkesfördelningen bland 875 arbetslösa i Jämtlands län har undersökts, varvid framkommit att 392 eller 45 proc. är arbetare inom skogshushållningen, diversearbetare 18 proc., inom väg- och anläggningsarbete 9,1 proc., inom pappersindustri 5,4 proc. och inom jordbr. 3,8 proc.

De tre talrikast företrädda åldersgrupperna bland länets arbetslösa äro 21-25 år 19,3 proc., 26-30 år 16,8 proc. och 18-20 år 13,7 proc.

TORSTA 11 maj 1936.

Vinterkursen vid Torsta Lantmannaskola avslutades med examen tisd. 12 dennes. Bl.a. följande elever ha i vinter varit inskrivna vid skolan:

Rune Pålsson, Lövberga
Alf Eriksson, Hallviken
Bernhard Eriksson, Hallviken
Sigvard Nilsson, Bredkälen

SCOUTFEST 11 maj 1936.

(LT) Strömsunds Scoutförening hade på fred. anordnat en trevlig fest på godtemplarsalongen därstädes.

Sedan scouterna under sång intågat på scenen, höll kårchefen, komm. G. Sällvin, hälsningsanförande, varefter vargungeledaren, folkskoll. A. Persson, förrättade invigningen av en del "vargungar". Kårchefen invigde därpå sex pojkar till 3:e klass-scouter.

Programmet upptog f.ö. legendspelet "S:t Göran och draken", en vargungepjäs "Kaa och aporna", en scoutpjäs "Överfallet på Stormyrtorpet", lägerbålssamtal med sång och musik m.m. Allt utfört på ett förtjänstfullt sätt och belönat med livligt bifall. Lokalen var fullsatt och behållningen går till sommarens distr.läger i Sollefteå.

---

12 maj 1936

ULRIKSFORS SOCIALDEMOKRATISKA UNGDOMSKLUBB

Fem nya medlemmar ha anslutit sig till klubben, som nu räknar över ett 50-tal medlemmar.

Klubben torde vara en av de mer aktiva i länet. Mötesverksamheten är livlig och det är friska fläktar i diskussionerna. Ulriksfors har en gedigen arbetarrörelse och tillväxten synes god i dess ungdomsklubb.

---

14 maj 1936.

FESTLIGT I STRÖMSUND

(ÖP) Skolfest hade på tisd. anordnats av Ströms samrealskolas elever. Publiken kunde i förväg hysa den förhoppningen, att man skulle få tillbringa en angenäm afton, ty de aftonunderhålln. Ebbe & Co brukat bjuda på ha alltid varit förstklassiga.

Ett gediget program med ett starkt cabaréartat inslag kunde inte annat än åstadkomma glada ansikten bland den talrika publiken. T.o.m. en balett i god Musse Pigg-stil framfördes och senterades livligt. En pjäs betitlad "Stackars Karlar" utgjorde en av programmets höjdpunkter, och framfördes talangfullt. Bland det övriga progr. märktes ett kåserande föredrag av rekt. A. Mattesson samt "etwas" i Möllers stil av gymn.dir. Frykberg.

ARBETSFÖRMEDLING 13 maj 1936.

Lediga platser i Strömsund, för vilka lämpliga sökanden ej funnos anmälda:

landsjungfrur 7 st, hushållerskor 5 och hembiträden 2.

TINGSRÄTTEN I STRÖM 14 maj 1936.

Fylleri och olaga befattning med spritdrycker kostade en person 25 dagsböter á 2:- och 130:- i böter

Ett flertal personer stodo åtalade för underlåtenhet att erlägga hundskatt, vilket nu kostade dem dubbel hundskatt och därtill 10 kr i böter vardera.

Tvenne bröder i Näsviken, vilka åtalats för olovlig brännvinstillverkning, dömdes att värja sig med ed. Även svaranden i ett misshandelsmål ålades edgång.

En person hade tillagat en jästblandning och fick 30 dagsb. á 1:-.

En Strömsunds-chaufför, som i vintras körde på en hästskjuts på vägen Strömsund-Ulriksfors, med följd att hästen måste senare slaktas, fick böta 20 dagsb. á 2:-. Dessutom skulle han ersätta djurets värde med 330:40.

---

14 maj 1936.

PASTOR MICHAEL SANDELLS ÄTTLINGAR

(ÖP) Homeopatiska läkaren N.M. Sandell, Ålsten, fyller på fre. 50 år. S. som är jämte till börden, är son till den bekante predikanten, grundaren av Hillsands Barnhem i Ström.

Kyrkoherde D.T. Sandell, Alanäs, fyller på månd. 60 år. S. är son till framlidne barnh.förest. M. Sandell i Hillsand. S. prästviges 1911 samt utnämndes 1922 till kyrkoherde i Alanäs.

NY EPIDEMI 16 maj 1936.

(ÖP) Scharlakansfeber har utbrutit i Ulriksfors. Sju fall har på den gångna veckan konstaterats. Skolorna har stängts för att förebygga vidare spridning. I Strömsund har ännu ej mer än ett fall förekommit.

SKOGSELDAR I STRÖM 20 maj 1936.

(LT) I trakten av Strömsund har under de senaste dagarna två skogseldar utbrutit. På sön. uppstod skogsbrand i Strand, där en odlare icke släckt elden ordentligt efter sig. Omkring en hektar mark avbrändes.

På månd. uppstod skogsbrand på mark tillhörig E.F.S omkring 3 km norr om Strömsund. En yngling hade kastat ifrån sig en brinnande tändsticka, vilket orsakade branden, som avbrände 3 har värdefull, nyplanterad skogsmark. Skogen uppges vara försäkrad.

FOLKSKOLAN 23 maj 1936.

Med anledning av scharlakansfeberepidemin i orten beslöts inställa den offentliga årsexamen vid samtliga distriktets skolor, avslutningshögtidligheten i kyrkan ävenså p.g.a. hälsovårdsnämndens förbud.

REALEXAMEN 1936 18 maj 1936.

Vid skrivningar till realexamen vid Ströms samrealskola ha godkänts samtliga 14 elever i fjärde klassen: Viktor Ahlberg, Strömsund, Jöns Backlund, Ssd, Lennart Dannberg, Vilhelmina, Karl-Ernst Edström, Ssd, Lennart Nordfors, Ssd, Herman Nyberg, Dorotea, Ivar Rönnberg, Ssd, Erik Axel Vilbern, Dorotea, Sonja Danielsson, Näsviken, Anna Eriksdotter, Ssd, Märta Jönsson, Ssd, Marianne Siede, Ssd, Aina Roner, Ssd, Siv Tallbom, Ssd.

AVSKAFFANDE AV BETYG 18 maj 1936.

(LT) Folkskolinsp. G.H. Pihl i Östersunds inspektionsområde tillstyrker Sveriges Allm. Folkskoll.förenings förslag om avskaffande av flitbetyget i folkskolan och alla betyg under barnens första skoltermin.

RESERVARBETEN 23 maj 1936.

(LT) Ströms arbetslöshetskommitté anhåller hos A.K. om rätt att återupptaga det statskommunala reservarbetet med Gärdnäs begravningsplats samt anläggande av väg från Ulriksfors till dess egnahemsområde.

NYKTERHETSFOLKETS DAG 23 maj 1936.

firades i tors. i Havsnäs av Vita Bandet med ett offentligt möte i missionshuset. Hälsningsanförande hölls av föreningens ordf. lär. Lilly Näslund. Skolbarn och juniorer medverkade med sång och talkör.

Föredrag hölls av lär. Svea Näslund. Fru Stina Backlund talade om det nykterhetspolitiska läget. Mötet var talrikt besökt av ortens befolkning.

ÖP 25 maj 1936.

STOR DAG FÖR SVENSKT FLYGVÄSEN

Bromma flygfält vid Stockholm och flygleden Stockholm-Malmö invigda.

NYTT SLÄKTNAMN 25 maj 1936.

(ÖP) Motorskötaren C.E.E. Carlsson i Ströms församling har erhållit tillstånd att antaga släktnamnet **Närsjö.**

---

25 maj 1936.

TILLFARTSVÄGAR FÖR INLANDSBANAN

Enligt väg- och vattenbyggnadsstyrelsens förslag till fördelning av det till byggande av tillfartsvägar till Inlandsbanan för budgetåret 1936-37 anvisade reservationsanslaget av 500.000 kr skulle till Jämtlands län utgå 85.000 kr. Detta belopp avses för vägföretaget Södra Öhn-Kärrnäset-Draganäs med bivägar.

STRÖMS LANTMANNAFÖRENING U.P.A.

Föreningens inkomster och utgifter balansera på kr. 29.340:83. Årets vinst uppgick till kr. 799:56. Till styrelseordf. skall utgå ett arvode av 800 kr.

S.D.U.K. I HILLSAND 26 maj 1936.

Studieämnet för vinterns studiearbete har varit Arbetarrörelsens historia. Trots vissa svårigheter har arbetet gått bra och studieledaren hade glädjen meddela att kursens lärare Carl Landelius, givit cirkeln det betyget att vara en av årets bästa.

Sammanträde
DELÄGARNA I STRÖMS INDUSTRI & TRANSPORT A.-B. I STRÖMSUND
kallas härmed till ordinarie bolagsstämma å kapten A. Åströms kontor i Strömsund onsd. den 10 juni kl. 14.

Strömsund den 27 maj 1936.
Styrelsen

DET VILDAS RIKE

27 maj 1936.

(ÖP) En lantbrukare i Häggnäset iakttog en dag i förra veckan på endast c:a 3 m:s avstånd en bäver, som kom simmande i Vattudalen i närheten av byn.

En 60 cm. lång huggorm anträffades på månd. i Alavattnet, Ström. Den ovälkomna reptilen avlivades, varpå den konserverats och skänkts till byns skola. Även i Äspnäs by har i dagarna hittats och avlivats en huggorm av 70 cm:s längd.

---

28 maj 1936.

"QUEEN MARYS" JUNGFRUFÄRD

(ÖP) Jätteångaren Queen Mary avgick kl 4.30 på onsdag e.m. från Southampton på sin jungfruresa över Atlanten. Man beräknar att omkr. 250.000 pers. bevittnade avresan, som blev ett oförgätligt skådespel.

---

28 maj 1936.

OVANLIG AVSLUTNING I FOLKSKOLAN

(ÖP) På onsd. skulle avslutning vid folkskolorna i Ströms skoldistrikt äga rum, vilket även skedde men ej under vanliga former. På grund av rådande mötesförbud inom socknen, hade den offentliga årsexamen inställts. Prägel av examen försökte man ändå få med prydande av salarna och premieutdelning.

Avgångsklasserna bestodo av 54 barn, och av dessa erhöllo följande bokpremier:

Astrid Örbom, Asta Johansdotter, Karin Gustafsson, Paul Rönnberg, Pelle Forsberg, Åke Nilsson, Julia Tåqvist, Ida Ankarcrona, Gunnar Granström, Arne Stenberg, Märit Nilsson, Erik Skogman, Valdis Roos och Sally Vågberg.

MÖTESFÖRBUD

28 maj 1936.

(ÖP) Mötesförbudet i Ström som p.g.a. den i Ulriksfors härjande scharlakansfebern blivit utfärdat, beslöt hälsovårdsnämnden i Ström på tisd. att fr.o.m. 7 juni upphöra. Vissa försiktighetsmått med avseende på Ulriksfors skulle fortfarande gälla.

SÅNGSVANAR I STRÖM

ÖP 27 maj 1936. I närvaro av ett 50-tal intresserade ortsbor "sjösattes" i går kväll vid Lövön i Vågdalen, Ström, det par sångsvanar som hämtats från Malmö.

Djuren tycktes genast trivas mycket gott i den nya omgivningen, men så är också platsen mycket lämplig. I fjol vinter bodde sålunda icke mindre än sex vilda sångsvanar i denna trakt under ett flertal veckor.

Djuren stå under överinseende av flottn.förman P.M. Sjögren, som är fågelkännare.

Man hoppas nu att allmänheten icke skall visa sin nyfikenhet gentemot fåglarna alltför häftigt så att de störas.

50-ÅRING I STRÖM 28 maj 1936.

(LT) Fred. den 29 d:s fyller en av förgrundsfigurerna i Ströms kommun, kommunalnämndsordf. J.E. Andersson, 50 år.

A. som är född i kommunen, kan se tillbaka på ett rikt och arbetsfyllt liv. I det kommunala livet har hans kunnighet och goda omdöme utnyttjats på olika områden. Många äro de förtroendeuppdrag, som A. innehaft under årens lopp. Och inom alla grupper är han aktad och erkänd för sin duglighet och nyktra syn: han pratar inte i onödan, men då han tar till orda, ligger det fakta och mening bakom orden.

Tandläkare
Ingeborg Mårtén
Tel. 154, Strömsund.
Mottagningstid: 11-1,30

Tandläkare
Erik Espmark
Tel. 78, Strömsund.
Mottagningstid: 11-2.

UNDER PUBLIKENS JUBEL

2 juni 1936.

(LT) Vid nationella tävlingar i fri idrott på Hofvallen i Östersund seglade Åke Ödmark, Strömsund, under publikens jubel över 185 cm i höjdhopp, ett bra resultat med tanke på den våtmjuka ansatsen.

I löpning 1500 m segrade Nils Ollander, Strömsund, lätt med tiden 4,23,1.

LEDIGA PLATSER 3 juni 1936.

(ÖP) Vid arbetsförmedlingen finns följande lediga platser inom länet: 2 arbetsdrängar ogifta, 1 ladugårdsskötare, 31 landsjungfrur, 15 skogsarbetare, 1 gjutare, 1 verktygsmakare, 1 kvinnlig mejerielev, 1 herrskrädderiarbetare, 9 köksor, 4 diskerskor, hushållerskor och hembiträden.

TUBERKULOSEN BESEGRAD? 4 juni 1936.

(LT) Dödligheten i tuberkulos minskad med 50 % de senaste 20 åren. Jämtland står för den kraftigaste reduceringen från 1,87 promille 1926-30 till 1,27 promille 1931-35.

KVACKSALVARNA I STRÖM

4 juni 1936.

(LT) Den illegitima sjukvården bör helt förbjudas och kvacksalveriet avskaffas, säger d:k J. Krenzisky, Strömsund, i sin ämbetsrapport till medicinalstyrelsen.

Kvacksalveriet verkar, enl. provinsialläk:s iakttagelser, rent av som en andlig farsot. Det finns på sätt och vis en undermedveten själslig samhörighet mellan befolkningen och de från deras skikt utgångna kvacksalvarna. Inom d:r K:s distrikt finns t.ex.en kvacksalvare, som ingalunda gör något förtroendeingivande intryck på en fackman, utan det verkar snarare som om psyket vore något labilt, och det är kanske därför han kan utföra sin verksamhet. Det är anmärkningsvärt, säger prov.läk., att både andligen och kroppsligen medkomna personer utöva ett visst inflytande på den okritiska allmänheten ej blott i sjukvårdsfrågor utan även i andra sociala frågor.

Att dessa kvacksalvare ställa till mycket ohägn, äro samhällsfarliga och parasitera på folk är känt och medges även av folk som råkat illa ut för dem. Men befolkningen tar sig ändå inte i akt utan råkar snart i klorna på någon individ, som kan bota alla kända och okända sjukdomar endast genom att titta folk i ögonen. Och någon anmälan mot alla kvacksalvare i bygden har ej förekommit. Stora summor gå också alltjämt, trots upplysning, till patent- och homeopatmedicin, som är rakt utan nytta.

Annons i LT 5 juni 1936.

TILLKÄNNAGIVANDE

Mötesförbudet i Ström utsträckes till och med den 13 juni.

Hälsovårdsnämnden

ELÄNDIG FOTBOLL 8 juni 1936.

Jämtlandsserien. Järpen-Strömsund 3-0 (0-0)

(LT) Sön:s match på Cuba blev inte vad man väntat. Visserligen vann Järpen men spelet var en styggelse att skåda.. "Bosco" i Strömsundslaget slet hårt men kunde ingenting uträtta och Strömsunds vänsterytter var ganska god men fick för få passningar. Bäste man i laget var Mårten Blixt, som sopade rent framför mål otaliga gånger, en juste och god spelare. Spelet fördes framför allt på Flatas planhalva. Domare G. Wolger.

VÅRA HÄSTAR 11 juni 1936.

(LT) Hästpremiering ägde på tis. rum i Strömsund, där ett 50-tal djur uppvisades. Av dessa premierades 5 ettåringar, 10 tvååringar, 3 treåringar, 3 fyraåringar och 15 fölston, därav två med värdebokstaven AB samt två hingstar.

SKOLAN 13 juni 1936.

Ströms folkskolestyrelse beslöt ingå till kom.fullm. med förslag att utbyta kokspannor i Ulriksfors skola mot pannor för vedeldning, samt få skolköksläraringinnetjänsten reglerad till ord. befattning med löne- och pensionsförmåner som för ord. folkskollärare.

ANSLAG TILL VÄG 13 juni 1936.

K. m:t har av det av riksdagen för budgetåret 1936-1937 anvisade anslaget till byggande av tillfartsvägar till Inlandsbanan anvisat 85.000 kr till anl. av väg Södra Öhn-Kärrnäset-Draganäs med bivägar inom Hammerdals tingslags vägdistrikt.

REALSKOLAN 15 juni 1936.

(ÖP) Vid Ströms realskola ägde i fred. och lörd. inträdesprövningar rum till första klass, varav bland ett 30-tal prövande följande godkänd. och intogos:

Åke Andersson, Ulriksfors, Gunnar Granström, Strömsund, Bengt Månsson, U-fors, Tage Mårtensson, Ssd, Åke Nilsson, U-fors, Erik Skogman, Ssd, Arne Stenberg d:o, Astrid Andersson d:o, Maja Due, Bredkälen, Anna Lisa Grundström, Näsviken, Eva Larsson, Revsund, Gertrud Lund, Ssd, Anna Lisa Nyman, Svaningen, Maja Strömstedt, Ssd, Tora Söderlund, Havsnäs, Julia Tåqvist, Risselås och Maj-Britt Törnlund, Ulriksfors.

---

16 juni 1936.

SOCKENUTSTÄLLNING I STRÖM

Ombuden för Heimbygdas slöjdnämnd i Alanäset och Strömsund ha gemensamt anordnat en sockenutställning av hemslöjd. Utställningen har redan lockat till ett talrikt och välförtjänt besök.

EXAMINA 17 juni 1936.

(LT) Från elektriska svetsningskursen vid Aseas verkstäder i Västerås har utexaminerats hr Thure Carlsson, Strömsund.

---

17 juni 1936.

HITLERSEMESTER TILL SJÖSS!

(ÖP) Hitler kommer, enl. ett berlintelegram, att under närmaste tiden företaga en månadslång resa med en av de nya stora kryssarna.

Resan blir av fullständigt privat natur och kommer med all sannolikhet att gå norrut. Routen skall beröra Stora Bält, Kattegat, den svenska västkusten med ev. besök i Göteborg samt därefter de norska fjordarna.

"JUBILAREN" 8 juni 1936.

(ÖP) 50 år fyller den 10 juni föreståndaren för Dahlmans Eftr. filial i Strömsund.

Jubilaren tillbringade sin ungdom i Östersund som bitr. i huvudaffären. För ett tiotal år sedan flyttade han upp till Strömsund. Jub. har var han verkat vunnit endast vänner, ty han är synnerligen hjärtegod, välmenande och vänfast person, som själv önskar alla gott och som alla önska gott.

HEMKOKT I STRÖM

9 juni 1936.

Brännvinsbränneri i Strömsund. Ynglingar berusa sig med mäsk.

(LT) Landsfiskal Y. Hallberg i Strömsund har i samarbete med statspolisen i dagarna uppklarat en större hembränningsaffär, som pågått ett par års tid.

Razzian har givit ett gott resultat, i det ej mindre än ett 35-tal personer avslöjats som delaktiga i den ljusskygga hanteringen. Några pojkar som begått inbrott i en obebodd sommarstuga, ha även att vänta sitt straff.

Det är ett duktigt upprensningsarbete som utförts. Det rör sig om hembränning av minst 150 l och centralerna ha återfunnits i byarna Öhn, Öjaren och Näset, där sex pers. bedrivit tillverkningen. Tre andra ha varit delaktiga medan ytterligare fyra andra komma att åtalas för olovlig försäljning av hembränt. Elva andra få stå till ansvars för olovlig befattning med det hembrända. Samtliga ha erkänt vad som lägges dem till last. Flera av dem ha tidigare varit i kontakt med rättvisan som misstänkta för hembränning men sluppit undan i brist på bevisning.

Tillverkningen har försiggått i en skogskoja i trakten av Finnvattnet och här anträffade polisen två apparater. En tredje apparat hade slängts i sjön, innan polisen kom. Det är ansenliga kvantiteter som tillverkats i doser från 1 till 115 liter. De skyldiga ha uppgivit att de lärt sig konsten av en kringvandrande kopparslagare.

Ynglingar i Tullingsås berusa sig med mäsk.

I Tullingsås har vidare ett gäng på ett 10-tal unga pojkar under ungefär ett års tid hållit på med mäskberedning.De ha icke destillerat denna utan druckit mäsken. De ha åtal att vänta, liksom en del handlare som sålt jäst till ynglingarna med vetskap om användningen. Under ruset ha ynglingarna hemsökt fäbodstugor i trakten, där de förövat skadegörelse och gjort inbrott.

---

10 juni 1936.

STRÖMS VATTUDALS TURISTFÖRENING

höll i sön. årsmöte i Gäddede. Styrelsen fick följande sammansättning: pensionatsäg. Mårten Andersson, Gäddede, faktor S.J. Sjölund, Jormvattnet, frisör Anders Eriksson, Strömsund, pensionatsäg. E. Mårtensson, Jormlien, hr B.G. Olofsson, Sjougdnäset, källarmäst. E. Wassdahl, Gäddede, kassör P. Wassdahl, Alanäs och apotekare F. Blomkvist, Strömsund.

Föreningen har under året utgivit en broschyr i 5000 ex. Den har utsänts till samtliga resebyråer inom Sverige samt till ett flertal i utlandet. En utförlig, illustrerad broschyr över vandringsleder i Vattudalens omgivningar har utgivits av S.T.F. Även Jämtlands Turistförening har behandlat Vattudalen i sina broschyrer.

Medlemsantalet har visat minskning, ett stort men för föreningens verksamhet.

17 juni 1936

BÄTTRE SAMARBETE

(LT) Lärare i Jämtland samlade till kurs i Krokom uttalar det önskemålet att ett intimare samarbete måtte komma till stånd mellan landets hembygdsvårdare och skolfolk, bl.a. genom att det i många fall för skolarb. intressanta bildmtrl. som våra föreningar för hembygdsvård publicera i sina skrifter genom särtryck göras tillgängliga för skolarbetet, där teckningen och uppsatsskrivningen genom detta nya bildmtrl. skulle kunna belysa arbetet i hembygdskunskap, geografi och historia.

STORT VÄGBYGGE 18 juni 1936.

(LT) Vägen Alanäset-Fågelberget omlägges för en kostnad av 1 1/2 milj.kr.

Väghållningsdistr.:s styrelse beslöt i går i Strömsund bifalla förslaget. Väg-bygget är det största som på senare år beslutats inom vägdistriktet.

En anhållan om undersökning för ödebygdsväg från Draganäs över Torsfjärden till Svaningen bifölls även. Däremot blev det avslag på ett förslag om ödebygdsväg från Risselås till Långåsen.

ÖP 19 juni 1936.

VÅR FÖRSTA BONDEFÖRBUNDS-REGERING

Bramstorp och hans män ha trätt till makten.

Pehrsson stats- och jordbruksminister Westman utrikesexcellens

Annons i ÖP 19 juni 1936.

DANS

Udden, Strömsund

Midsommarafton kl 9-2

Midsommardagen kl 8-12

Musik: Hans Erik Nääs kapell.

22 juni 1936

BÖTER FÖR ÄREKRÄNKNING

(LT) Svea Hovrätt har fastställt Hammerdals tingslags häradsrätts beslut att döma arbetarna Emil Löf i Näsviken och Per Olofsson i Egna Hem samt småbruk. Nils Grönlund i Vågdalen till vardera 15 dagsböter om 2:- för det de i inlaga till folkskolestyrelsen i Ström framställt beskyllningar mot folkskoll. Per Johansson i Strömsund rörande dennes vandel. De skola även gottgöra honom med 250 kr för liden skada.

ARBETARE VID ULRIKSFORS SULFITFABRIK
Bakre rad: Gunnar Nilsson, Gösta Hansson, Anders Andersson, O.A. Sundin, Olle Karlström, Gunnar Karlström
Mellan: Erik Boström, Nils Persson, Henning Andersson, Johan Larsson, Anders Karlsson, Karl Karlsson, Olle Andersson
Främre: Johannes Rislund, Erik Persson, Pelle Runsten, Axel Söderström, Johan Andersson, Hilding Runsten, Ante Andersson, Verner Blomberg

19 juni 1936.

STRÖMS HEMBYGDSFÖRENING

hade på ons. årsmöte. Föreningens tillgångar 31 dec utgjorde 9.788:93, inventarierna hade upptagits till ett belopp av 1 kr. Utgifter och inkomster under året balanserade på 2.771:51.

Den under 1935 på ordf:s rekt. A. Mattessons initiativ anordnade kulturmässan lämnade en nettobehållning på 1.562:31 kr. Dessutom har mässan stimulerat till ökat intresse för föreningens verksamhet, bl.a. har till föreningen skänkts många gåvor. Som bidrag till svaninplanteringen på Lövön anslogs 75 kr.

Bevara minnet av Eder Konfirmation

genom ett väl utfört FOTOGRAFI.

Atelier Eriksson.

TEL. 220, STROMSUND.

NYHETER I KERAMIK!

Amcoff

22 juni 1936.

NYA REKORD PÅ TINGVALLA

Ödmark och Ollander satte nya distriktsrekord.

(LT) Å. Ödmark, som synes vara i praktslag, var i sista hoppet ytterst nära att gå över 1,92 m.

Höjdhopp:
1. Åke Ödmark, IFK Ssd 1,90
2. A. Bolinder A 4 IF 1,80

1000 m:
1. Nils Ollander, IFK Ssd 2,38,0
2. Gunnar Brorsson d:o 2,48,0
3. Alf Eriksson-Reinhammar d:o 2,48,5

HÄRADSRÄTTEN 23 juni 1936.

I fråga om växelförfalskning åtalade hem.äg NN i Hallviken, beslöt rätten att icke låta undersöka den åtalades sinnesbeskaffenhet. utan dömde honom till ett års straffarbete. NN hade under åren 1930-36 förfalskat 155 st växlar.

Rätten dömde vidare handelsbitr. NN att till lägenhetsägare O. Karlsson, Klövsand, utgiva 325 kr i årlig livränta samt erlägga rättegångskostnaderna. NN hade på julaftonen 1933 på vägen

Klövsand-Strömsund med bil törnat ihop med K, som åkte i skrinda, varvid K. blev skadad i högra benet. Rätten dömde NN ansvarig till 3/4 och K. till 1/4.

---

23 juni 1936.

EN SOLFÖRMÖRKELSE

som inträffar på fre. morgon mellan kl. 4.31 och 6.14 blir partiell och synlig i Sverige.

25 juni 1936.

REGLER FÖR KROPPSAGA

(LT) K. M:t har lämnat besked i den omstridda frågan om förbud eller ej mot kroppsaga i folkskolan. Av kungörelsen framgår att kroppslig bestraffning endast får förekomma i undantagsfall och först sedan det visat sig, att den felande icke låtit sig rätta genom andra åtgärder från lärarens sida.

Under inga omständigheter får aga tillgripas i anledning av fel, som måste bero på bristande fattningsgåva eller kroppslig svaghet hos barnet.

25 juni 1936.

MIDSOMMARBRÖLLOP

Vigde. Tryckeriägare Sixten Fjällgren och frk. Haldis Lögdberg, dotter till maskinist Alfred Lögdberg; Strömsund, och hans maka. Vigseln ägde rum i godtemplarsalongen i Strömsund på midsommaraftonen och vigselförrättare var komm. G. Sällvin.

Brudparet intågade i den med björkar och levande ljus dekorerade lokalen under tonerna av Bröllopsmarsch ur "Bröllopet på Ulfåsa" utförd av frk. Elise Svensson. Ett hundratal gäster hade av brudens föräldrar inbjudits till högtidligheten, varvid tal höllos av komm. G. Sällvin och skräddarmäst. Algot Eliasson.

Vigde. Lantbr. Olov Mikaelsson, Öhn och frk Haldis Gärdeström, Strömsund, samt chauff. Karl Ture Ahlqvist, Alanäset, och frk. Ingeborg Gärdeström, Strömsund.

Vigseln ägde rum i Ströms kyrka efter gudstjänstens slut på midsommardagen och vigselförrätt. var komm. G. Sällvin. Brudarna äro systrar.

Annons i ÖP 30 juni 1936

STRÖMSUND

Lägenhet uthyres. Reflekterar endast å ordentliga och redbara hyresgäster. Vidare meddelas genom

E. Gärdins Inkassobyrå

Tel 13. Strömsund

ARBETSLÄGET 1 juli 1936.

(LT) Antalet arbetslösa i Jämtlands län vid maj månads utgång var 394, d.v.s. 0,3 procent av invånarantalet.

Antalet arbetslösa i Ström var vid månadsskiftet 40 pers.

I Alanäs äro inga arbetslösa anmälda.

EPIDEMIRAPPORTEN 7 juli 1936.

för tiden 16-30 juni upptager 17 fall av scharlakansfeber i Strömsund. Sammanlagda antalet fall i hela länet 34.

HÄKTAD CYKELTJUV 7 juli 1936.

(LT) Inför Hammerdals häradsrätt rannsakades idag på kronohäktet i Östersund arb. NN från Alanäset, som häktats för stöld av en herrcykel i Risselås, vilken han sedermera försökt sälja. Den häktade erkände vad som lades honom till last och skall kvarbliva i häkte till dess undersökning om hans sinnesbeskaffenhet blivit gjord.

---

8 juli 1936.

EPIDEMI I ÄLGHALLEN

(LT) Den scharlakansfeberepidemi som en längre tid härjat inom Ström, håller i sig fortfarande. I en liten by, Älghallen med 49 innevånare, äro f.n. 10 barn och 2 äldre insjuknade och vårdas å epidemisjukhus. Sjukprocenten utgör alltså 1/4 av byns befolkning.

LT 10 juli 1936.

ÖDMARK TOG 193 CM

vid tors. olympiauttagning på Stadion i Sthlm. Han var ytterst nära att klara 196 cm. Med hänsyn till hans bristande tävlingsrutin ställde vi inte alltför överdrivna förhoppningar på hans deltagande i olympiauttagningen. Och så är pojken nära att avliva svenska rekordet!

En mer lovande höjdhoppare har Sverige inte fått upp på flera år. Hur går det förresten till att uppe i ensamheten i Strömsund bli av svensk mästarklass i höjdhopp. En sagolik spänst och stor teknikbegåvning måste vara förutsättningarna. Att en så lovande ungdom som Ödmark bör få delta i Berlin är givet. Man bör kosta på honom resan som en uppmuntran och som studium - om man nu inte räknar med möjl. till placering.

LT 11 juli 1936.

Den olympiska uttagningskommittén har till OS i Berlin uttagit Åke Ödmark i höjdhopp.

NYTT VÄRLDSREKORD 13 juli 1936.

i höjdhopp sattes på sönd. av Cornelius Johnson och Dave Albritton, som båda hoppade 2,07.6 cm.

Kryp ner i diket 13 juli 1936.
när åskan går, säger prof. Harald Norinder vid Institutet för högspänningsforskning i Uppsala.

GOTT OM HÄSTAR! 14 juli 1936.
(LT) 611.000 hästar i Sverige enl Statistiska Centralbyrån, varav 13.812 finns i Jämtland.

LT 14 juli 1936.

ARBETETS HÄRFOLK

Hillsands SDUK hade under lör. och sön. ordnat en föreläsningskurs i Arbetarrörelsens historia med studieled. Carl Sandelius som föreläsare.

I den lyckade kursen deltog så många som kunde rymmas i platsens skolsal eller c:a 80 pers. av alla åldrar, från unga klubbister till åldriga veteraner i arbetets här.

Föreläsn. började lör. kl. 3 och pågingo till sön. afton under stegrat intresse. I de tvenne första föreläsn. på lörd. behandlades perioden 1750-1840 och på sön. skildrades först perioden 1840-1850-talets bildningscirklar och avslutades med utvecklingen fram till våra dagar.

Under kursens gång framkom flera önskemål om en mera regelbunden kursverksamhet. I det syftet bildade man på sön. en ABF-avdelning vars interimsstyrelse valdes, bestående av Karl Bäckström för L.S., Mickelsson för SDUK och Einar Hammar för studiecirkeln och biblioteket.

BETONGKURS I HILLSAND 18 juli 1936.
(ÖP) Kursen har varit förlagd till Barnhemmet i Hillsand, där en ladugård uppföres. Väggarna är uppförda enl. Nopsa-systemet. Materialet är av massiva cementmurstenar av storl. 250x120x65 mm.

Radiostatistiken
från telegrafstyrelsen visar att antalet licenser i Strömsunds redovisningsområde ökat med 17 till 987 under andra kvartalet.

FASTIGHETSAFFÄR 20 juli 1936.
(LT) Egendomen Vagled på Frösön, f.d. major Hartmanns gård, har av Alf. Bergqvist m.fl. försålts till fru Sally Lindkvist, Storön, Ulriksfors.

Riklig sortering
av BREVPAPPER och KORRESPONDENSKORT.
Namnprägling
Nordfors Bokhandel, Strömsund.
Telefon 52.

N. F. NYSTRÖMS
Bleck- o. Plåtslageri
Tel. 10. Etablerad 1883.

Illis quorum 20 juli 1936.

(LT) Vid téet på utställningsrestauranten överlämnade kronprinsen (som är på besök i Jämtland) till rektor för Jämtslöjds kvinnliga slöjdskola, frk Karin Nilsson, bördig från Ström, guldmedalj med inskriften "Illis quorum meruere labores".

KOMMUNALT 20 juli 1936.
Ströms kommunalfullmäktige beslöt att hos k. m:t överklaga länsstyrelsens utslag på de besvär läroverksadj. H. Levander anfört över kom.fullm. beslut 7 dec 1935 att icke vidare lämna L. ersättning för bränsle till tjänstebostaden.

Full bostads- och bränsleersättn. fr.o.m. 1 jan 1936 tillerkändes lär. fru Sara Texhammar, Stamsele och folkskoll. fru Sigrid Nordlund, Öhn.

25 juli 1936.
JÄMTLÄNDSK HEMSLÖJD I DAG!
(ÖP) 50 socknar visa bruksvaror och prydnadssaker. Genomgående jämn och god kvalitét.
Ström:
Trasmattor: Hilda Thorvaldsen
Bomullstyg kallat husmoderstyg: Elise Svensson,
Prover på olika tyger som vävts och använts i hemmet: Karin Eriksson
Matta i röllakan: Ingrid Svensson-Palm
Bomullstyg och mattor: Gerda Nyström
Matta och ryabottnar: Ella Nilsén

27 juli 1936.
EPIDEMIN I ÄLGHALLEN
(ÖP) Scharlakansepidemin i Älghallen uppträder nu med nya fall. Två äldre och ett barn ha insjuknat och vårdas f.n. å epidemisjukstugan i Ström.
Av de 15 fallen inom byn kvarligga ännu 8 å epidemisjukhuset.

27 juli 1936.
SKÖRDEUTSIKTERNA I JÄMTLAND
av Statistiska Centralbyrån per den 15 juli:
höstråg 2,7, vårråg 2,8, korn 2,8, havre 2,6, blandsäd 2,6, ärter 2,9, potatis 3, hö 2,5.
Siffran 4 betyder god skörd, 3 medelmåttig och 2 betydligt under medelmåttig skörd.

Bilder från

ALAVATTNET

- det fagra och vilda!

I socknens nordvästra hörn återfinner vi den by, som tagit sin benämning av sjön med samma namn. Alavattnet präglas av de stora och obrutna skogsområden som omgiver bygden på alla sidor.

Jordmånen är bitvis karg och stenbunden, men kring själva sjön har nybyggare av härdigt släkte förvandlat marken till präktiga tegar. Sommartiden lyser byn som en ljusgrön oas i det omgivande barrskogsgröna.

När man mätt av storslagna vyer över Vattudalens vida vattenväg sökt sig upp mot denna avlägsna trakt, så möts man av byfolkets vänliga och gästfria sinnelag - en gammal nordjämtsk sedvänja. Trivseln är mycket påtaglig i Alavattnets by.

KLÄDTVÄTT VID SJÖSTRANDEN
Fr. v. Göta Månsson (arbetar på barnhemmet i Strömsund) och Jenny Olsson år 1927.

↓ *Foto Sara Texhammar*

PAUS I SLÅTTERARBETET PÅ "WIIKMYRA" ÅR 1922
Fr. v. Serafia Wiik, Olle Wiik, Märta Wiik, Erik Mikaelsson, "Antes Anna" Wiik och Erika Strandberg med kaffepannan.
Foto Sara Texhammar

STARRSLÅTTER PÅ NÄSFLON ÅR 1921
Jöns Olsson bär fram ett fång med starrgräs medan Olov Olsson står beredd att ta emot uppe på hässjan. Räfserska är Maria Olsson.
Foto Sara Texhammar

"WIKSTRÖMSGÅRDEN" ÅR 1920
Fr. v. Jakob Petter Wikström, Greta Wikström med dottern Lill-Anna, Kajsa Wikström, Kristina Wikström. Liggande: Elias Johan Wikström.
Foto Sara Texhammar

21 juli 1936.

ÄREKRÄNKNINGSMÅLET

i Strömsund till högsta instans!

(ÖP) Arbetarna E. Löfstedt samt P. Olofsson och N. Grönlund i Vågdalen fullföljde i högsta domstolen sina av Svea hovrätt ogiltigt besvär över att Hammerdal tingslags häradsrätt den 4 nov. i fjol ålagt dem utge vardera 15 dagsböter å 2 kr. för att de ärekränkt folkskoll. P. Johansson i Strömsund och tillsammans utbetala 250 kr i skadestånd till honom samt ersätta hans tidigare kostnader med 125 kr. Hovrätten hade vidare ålagt dem att betala hans utg, i denna instans med 100 kr.

I ett den 18 sept. 1934 till folkskolestyrelsen i Ströms skoldistrikt överlämnat intyg hade de uppgivit, att J. uppträtt berusad vid en offentlig fest å Långön sommaren 1933.

De påyrka nu helt frikännande från ansvar och ersättningsskyldighet samt ersättn. för sina rättegångskostnader med 200 kr. Alternativt påyrkas nedsatt straff- och betalningsskyldighet eller i sista hand målets återförvisning till häradsrätten.

För vidare utveckling av sin talan begära de slutligen 3 veckors uppskov.

STORA FRAMGÅNGAR

23 juli 1936.

(ÖP) Ströms Konsumentförening har under första halvåret haft en omsättning av kr. 254.141:25, vilket med 39.141 kr. överstiger omsättningen för samma tid föregående år.

Medlemsantalet har under halvåret ökat med 139 till 952.

FOTBOLL 23 juli 1936.

Strömsund hit på söndag!

(ÖP) Castor sätter i dagarna igång matchträningen inför debuten i uppsvenskan, och möter på söndag middag ett så populärt lag som Strömsund på Hofvallen.

Det bör bli en intressant match, helst som Strömsund ser ut att vara på framåtgående. De blåvitrandiga ha nu återfunnit kedjan som försvann i våras.

FRONT MOT NAZISMEN I ÄSPNÄS 24 juli 1936.

Den socialdemokratiska ungdomsklubben i Äspnäs har en stor uppgift att fylla, då även här i byn de nazistiska idéerna har börjat rota sig bland de mera oupplysta. Klubben äger stora förutsättningar att lyckas, då en del av dess medlemmar äro fackligt organiserade och de äga ett ganska stort ABF-bibliotek.

Till dem som tveka skulle vi vilja rikta en maning att ansluta sig till det parti, som kämpar för arbetarklassens frigörelse från kapitalistväldet!

Ego.

STRÖM GÅR TILL KUNGS

31 juli 1936.

(LT) Ströms kommun har hos k. m:t anfört besvär över att länsstyrelsen i Östersund på yrkande av lärov.adj. H. Levander förpliktat kommunen att till honom utge ersättning för bränsle under tiden 1 jan-31 maj med 81 kr, ävensom att under fortsättningen av innevarande år antingen tillhandahålla honom bränsle till husbehov eller utge ersättning därför.

Kom.fullm. beslöto den 27 dec. i fjol att ej lämna bränsle eller utbetala ersättning till hr L. under den tid, som denne ej själv bebodde anvisad tjänstebostad. Kommunen yrkar fastställelse av sitt beslut.

ELÄNDIG FOTBOLL 27 juli 1936.

Castor åter juniormästare. 4-1 mot Strömsund i dålig match.

(ÖP) Matchen bjöd på föga eller intet av intresse. Fjolårets DM-final mellan Castor och IFK Strömsund var den svagaste dittills, men överträffas ledigt av årets. Det är rent katastrofalt vad juniorfotbollen gått tillbaka i distriktet under de senaste åren.

(LT) Finalen om juniormästerskapet spelades i går på Hofvallen mellan Castor och Strömsund. Matchen resulterade i en Castor seger med 4-1 (2-0). Strömsundspojkarna voro dock sina motspelare värdiga, och resultatet skulle ha blivit jämnare, om de inte varit så ovana med planen.

VEDELDNINGSLÅN 27 juli 1936.

Byggnadsstyrelsen tillstyrker hos k. m:t att fru Ester Sunding i Strömsund tillerkännes lån ur vedeldningsfonden med 550 kr för införande av vedeldning i henne tillhörig fastighet i Strömsund.

---

27 juli 1936.

TRAVBANAN I ÖSTERSUND INVIGD

3.000 personer samlade vid banan.

FOTBOLL 10 aug 1936.

Jämtlandsserien

IFK Strömsund - Dvärsätt 6-1

FRI IDROTT 10 aug 1936.

Vid DM-tävlingarna i fri idrott på Hofvallen placerade sig de tävlande för IFK Strömsund på följande goda vis:

800 m. 2. N. Ollander 2,03,8. 4. Alf Eriksson 2,07,0.

1500 m. 1. N. Ollander 4,08,0

5000 m. 6. Gunnar Brorsson 17,37,0

Spjutkastn. 2. Ole Flatbacke 50,73.

Annons i ÖP 12 aug 1936.

Härmed inbjudes till Elittävlingar i fri idrott å Tingvalla i Strömsund söndagen den 16 aug. kl. 13.

Grenar: 100 m, 1500 m, 4x100 m, höjdhopp, längdhopp, spjut och diskuskastning.

Anmälningar emottagas intill den 15 aug. kl 18. tel 103 Strömsund

I F K

FÖRLOVADE 10 aug 1936.

Nils Bergvall

Edla (Zillan) Nilsson

Strömsund Östersund

RIKSDAGSKANDIDAT

(LT) Högerpartiet har på den första av sina sex listor placerat hem.äg. Mattias Mattsson d.y., Äspnäs, på femte plats.

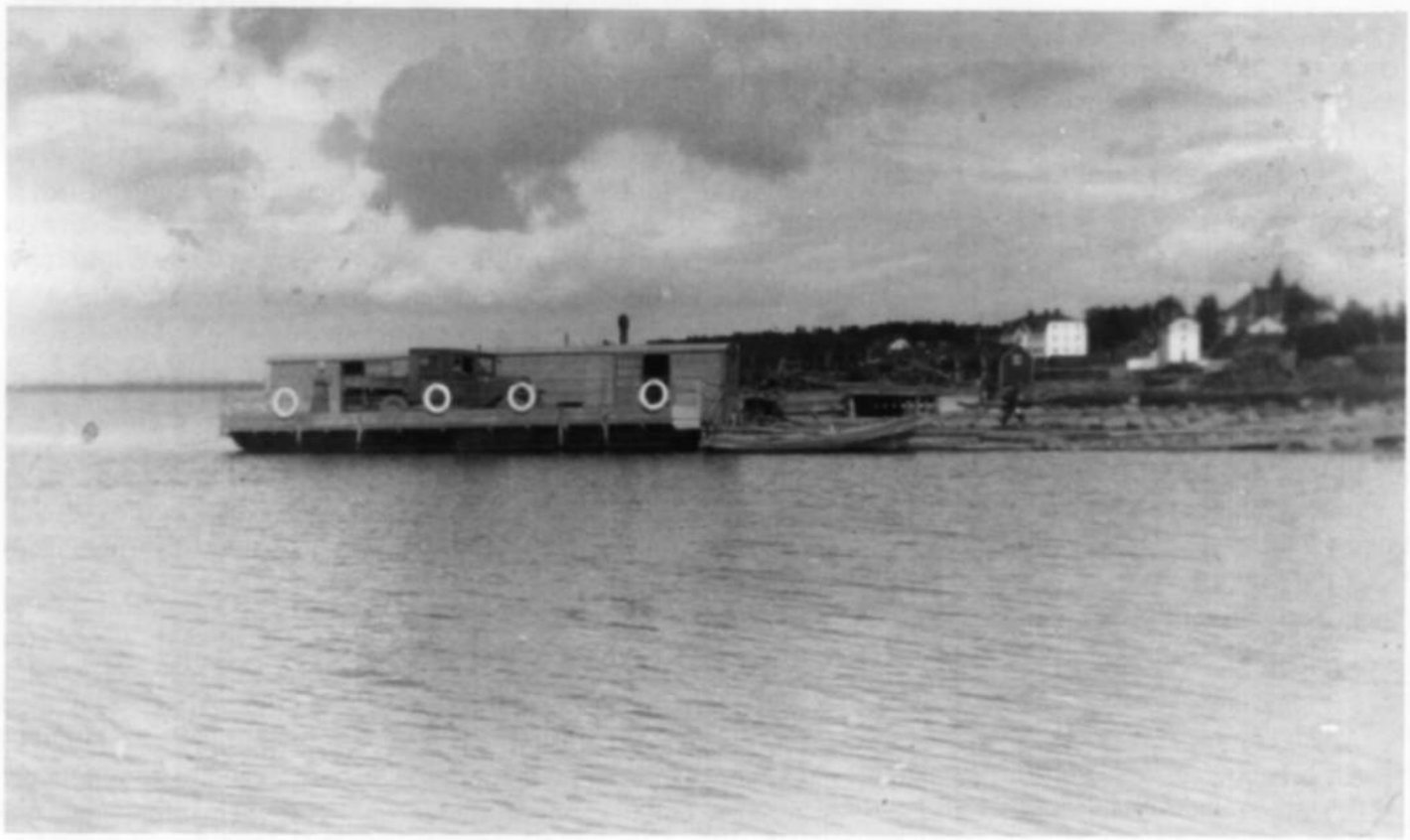

SKOGVAKTARMÖTE

27 juli 1936.

(LT) Jämtlands, Ångermanlands och Medelpads skogvaktareförbund hade på fre. och lör. årsmöte i Strömsund. Ett 70-tal pers. hade mött upp.

På lör. hade en intressant exkursion anordnats under ledn. av länsjägmäst. Einar Magni. Efter att först ha besett Näsvikens sågverk, där sågningen sker medelst bandsåg av ny typ, startade den 17 bilar långa kortegen till disp. Oscar Carlssons hemman på Näset. Länsjägm. Magni och ägaren visade där ett tioårigt gallringsförsök jämte ett hygge, där markberedning verkställts och självsådd skett. Därefter fortsatte färden efter vägen mot Kärrnäset, och efter studier i olika skogstrakter ställdes färden åter till Strömsund.

LT 29 juli 1936.

- Först sedan jag är död kommer världen att upptäcka vad jag var.....
- Ja, och då är du i säkerhet!

OS I BERLIN

3 aug 1936.

(LT) Elfte olympiska spelen öppnades på lör. 1 aug. i Berlin.

VACCINERING

Avgiftsfri vaccinering förrättas av prov.läk. i dennes bostad den 14, 15 och 17 aug. mellan kl 11 f.m.- 1 e.m. med efterbesiktning å samma plats den 28 aug - 4 sept. Föräldrar och målsmän erinras om skyldigheten att låta vaccinera sina oympade barn.

Ulriksfors den 7 aug 1936.

Hälsovårdsnämnden

EPIDEMIRAPPORTEN

för 16-31 juli upptager för Strömsunds distrikt 10 fall scharlakansfeber

INSTÄLLD FEST 13 aug 1936.

(ÖP) Planerad fest i Hillsand måste installas.

Till nästkommande helg hade en större fest planerats i Hillsand, för vilken de livaktiga ungsvenska föreningarna längs Ströms Vattudal, d.v.s. Gärdnäs, Hillsand och Espnäs föreningar, skulle stå som arrangörer och vid vilken huvudanförandet skulle hållas av ombudsman Karl Lindberg, Stockholm.

Tyvärr ha nyligen inträffade scharlakansfeberfall i Hillsand medfört, att allmänt mötesförbud utfärdats och att festen till följd därav måste inställas.

RÅDHUSRÄTTEN 14 aug 1936.

(LT) I går avkunnades utslag i ärekränkningsmål mot O.J., Gärdnäsbyn och C.A. Dessa hade stämts dels av poststationsförest. K.L. Persson i Gärdnäsbyn för att de påbördat honom förfalskning och förskingring, dels av landsf. Y. Hallberg och extra landsfiskal K. Dehlin i Ströms distrikt, vilka påbördats ha uppträtt berusade under tjänsteutövning.

C.A. dömdes till 50 dagsböter á 1:50 och O.J. till 2 mån. fängelse, villkorlig dom. Tidigare har rådhusrätten dömt svarandena för falsk angivelse mot landsf. Hallberg och Dehlin till vardera 95 kr. i böter.

Sjöbergs
HEMBAGERI
REKOMMENDERAS!

14 aug 1936.

OS-MEDALJER I BERLIN

	Guld	Silver	Brons
1. Tyskland	33	26	30
2. USA	24	20	12
3. Ungern	10	1	5
4. Italien	8	9	1
5. Finland	7	6	6
6. Frankrike	7	6	6
7. Sverige	6	5	9
8. Japan	6	4	8
9. Holland	6	4	7
10. England	4	7	3

OS - POÄNGEN

1. Tyskland	528 p
2. USA	396
3. Italien	153
4. Sverige	136
5. Japan	135
6. Frankrike	132
7. Ungern	125
8. Finland	120
9. Holland	118
10. England	99

Ekipera

Eder

hos

Månsson & Olson

STRÖMSUND.

BROFRÅGAN

18 aug 1936

(LT) Vid ord. vägstämma med Hammerdals väghållningsskyldiga på måndag i tingshuset i Strömsund beslöt stämman bl.a. att hos Vattendomstolen överklaga vattendomstolens utslag i frågan ang. bro över Strömssundet.

Vägdistriktet hade som bekant anhållit att få utföra en bro däröver med en minsta spännvidd av 110 m, men Ångermanälvens Flottningsförening jämte en del efter Vattudalen intresserade trävarubolag hade besvärat sig däröver och uppställt en del fordringar ur flottningssynpunkt.

Vattendomstolen hade i sitt utslag bestämt att minsta spännvidden skall utgöra 160 m, att Flottningsföreningen som gottgörelse för extra bomledningar m.m. tillerkännes i ett för allt 10.000 kr samt 1.000 kr för en del behövliga ändringar å bogserbåtar och 2.000 kr för kostnader i målet samt 400 kr för de i besvären deltagande trävarubolagens kostnader.

SÅNG SOM AGITATIONSMEDEL

18 aug 1936.

(LT) SDUK, Svaningekretsen tillsatte valutskott inom varje klubb vid mötet den 8-9 aug. i Hillsand och Äspnäs. Vidare dryftades studier i kommunalkunskap samt ett mera intimt samarb. med arb.kommunen.

Anföranden hölls av Nils Grönlund om Nationen inför valet, och Svaningeklubbens ordf. Oskar Nilsson om vårt valarbete och organisationskunskap, kretsordf. Wiktor Andersson om agitationen under det gångna halvåret. En prolog av Lars R. Larsson uppläste och Svaningeklubbens amatörer uppförde ett lustspel, vilket mottogs med stort bifall.

Till det mera minnesvärda hör den unisona sången, som klubbisterna utförde på bryggan vid ångbåtens ankomst med Internationalen som sista nummer. Sång tyckes vara det bästa agitationsmedlet, det både hördes och syntes.

Mötet besöktes av ett 70-tal medlemmar från kretsens fyra klubbar.

Ego.

EPIDEMIN FORTSÄTTER I ÄLGHALLEN

19 aug 1936.

(LT) Två nya scharlakansfeberfall ha inträffat i Älghallen. Sammanlagda antalet sjukdomsfall i byn är nu uppe i 17 på en befolkning av 49 pers. Av de inträffade fallen kvarligga fem på epidemisjukhus, två i Ström och tre i Bräcke.

FÖRBÄTTRINGAR

21 aug 1936.

(LT) Hammerdals vägdistrikts vägstyrelse har beslutat förbättra Storgatan i Strömsund för 20.000 kr samt anskaffa färja till Öhn-sundet för 14.600 kr.

Vägdistriktets inkomst- och utgiftsstat balanserar på kr. 796.944. Därav erhålles i statsbidrag 580.150 kr och i vägskatteutjämningsbidrag 90.286:- kr. Utdebiteringen inom vägdistr. blir kr 125.508 eller 2:53 kr per vägskattekrona.

TILL S.M. I ALLMÄN IDROTT

25 aug 1936.

i Stockholm resa följande jämtar: N. Wiklund, IFK Östersund, Å. Ödmark, IFK Strömsund, P.O. Persson, Sveg, N. Ollander, IFK Ssd och E. Arvidsson, I 5.

FÖRLOVADE

24 aug 1936	25 aug 1936
Lennart Karlsson	**Axel Lund**
Bojan Strömgren	**Anna-Stina Arvidsson**
Fyrås Strömsund	Strömsund

LANDSTINGSSKATTEN

27 aug 1936.

(LT) Landstingets förvaltningsutskott föreslår en sänkning av landstingsskatten med 25 öre till 3:25 pr skattekrona. Skatteunderlaget har sedan föregående år ökat från 484.642:95 skattekronor till 528.231:17, motsvarande 8,99 proc.

NYKTER VID RATTEN 31 aug 1936.

(LT) Motorförarnas helnykterhetsförbunds Jämtlandsavdelning visade i söndags på godtemplarsalongen i Strömsund en lärorik film om vägvett, kallad "I trafikvimlet".

Strömsunds lokalavdelning höll samtidigt årsmöte, varvid till styrelse valdes: ordf. insp. P. N. Ottesjö, Ssd, v. ordf. lantbr. Jens Alvebo, Alavattnet och till sekr. och kassör bagarmäst. V. Lundqvist, Ssd.

S.M. PÅ STADION 31 aug 1936.

(LT) I höjdhopp tog Åke Ödmark, Ssd, 1,85 och blev 4:a, och på 1500 m, som vanns av Henry Jonsson-Kälarne, Hellas, på tiden 3,57,0, kom Nils Ollander, IFK Strömsund på sjunde plats med 4,07,6.

VÄLLJUD I KYRKAN 1 sept 1936.

(ÖP) Konsert hölls på fredagskvällen i Ströms kyrka under medverkan av fru Ella Pihl, hr Göran Olsson-Föllinger, kantor Gunnar Nises samt folkskoleinsp. Herman Gottfrid Pihl.

Kantor Nises spelade först preludium och fuga i C-moll av Bach, varpå hr Föllinger utförde La Folia och Sonat I-dur av Corelli. Sedan fru Pihl sjungit fyra visor i folkton av Peterson-Berger reciterade hr Pihl Dan Anderssons "En spelmans jordafärd".

Hr Föllinger spelade så några kompositioner och till sist sjöng fru Pihl till obligatviolin Marie vaggsång (Max Reger) och Giordanos Caro mio ben.

AUKTION 3 sept 1936.

Vid exekutiv auktion å residenset igår såldes den från 1/20 mtl Näset 1 i Ströms socken avsöndrade lägenheten Änget nr 1 om 9 ar (stadsägan nr 265 i Strömsunds municipalsamhälle) för 2.500 kr till fru Maria Hallström, Strömsund.

Annons i ÖP 4 sept 1936.

VILL NI SOVA LUGNT!

fri från blodsugare, så tillgrip det starkaste preparatet. Tag hem

"Panik - Extra"

Strömsunds Färghandels Eftr.
Strömsund

BACKHOPPNING PÅ GRANRIS 5 sept 1936.

(ÖP) Birger Ruuds idé från Tyskland att anordna backhoppning på barrnålar i stället för snö har gripit amerikanarna. Nyligen anordnades en dylik tävling utanför New York. I strålande solsken hoppade en del av de bästa norskamerikanarna och amerikanarna på paraffinvallade skidor i shorts till publikens stora förtjusning. Arthur Kristiansen, Lyn, som är anställd på Stavangerfjord fick första pris med ett hopp på 20 meter.

5 sept 1936.

EN GEDIGEN PERSON

70 år fyller på tisd. lantbr. Olof Olofsson i Jonsgård, Ström.

(ÖP) O. Olofsson har drivit ett omfattande jordbruk och tagit en verksam del i ortens lantmanna- och mejeriföreningar i vilka han en lång rad av år suttit som ordf.

Bland den mångfald andra förtroendeposter han beklätt märkas ledamotskap av kommunal- och taxeringsnämnd, kom.fullmäktige, där han under flera år suttit som ordf.

Med den klara och snabba uppfattning som hr. O. besitter samt hans förmåga att på redigt och övertygande sätt framföra sina åsikter, har han vunnit förtroende och aktning inom vida kretsar och hans gedigna personlighet har förskaffat honom många vänner.

Annons i LT 5 sept

STRÖMS FOLKSKOLOR

Läsåret börjar den 10 sept. med upprop kl 12. Angående tid för fortsättningsskolekurser kommer skriftligt meddelande att tillställas elevernas målsman.

För Ströms folkskolestyrelse
Nils Grönlund, ordf.

ALANÄS 5 sept 1936.

Berättelse över verkställd tioårsrevision av kommunala räkenskaper.

Kommunalfullmäktige beslöt att till protokollet skulle antecknas fullmäktiges förtroende och erkänsla till räkenskapsföraren, kom.nämn. och fattigv.styr. ordf. Ingemar Persson i Havsnäs, för visad ärlighet och redbarhet under den långa tid han haft kommunens räkenskaper om hand.

ARBETSLÖSHETEN 7 sept 1936.

Enligt rapport till A.K. fanns vid månadsskiftet 41 arbetslösa i Ström.

TJUVSKYTTE PÅ ÄLG 7 sept 1936.

(ÖP) En tvåårig älgko tjuvsköts i torsdags å Renålandets skog. Å trakten befintliga bärplockare hörde vid 11-tiden på f.m. intensiv skottlossning och när de vid halvsju-tiden på e.m. i motorbåt voro på hemfärd å Renåsjön, sågo de en älg simma omkring. De styrde då kurs på densamma, men när de nådde fram till djuret, hade det redan dött av erhållna skottskador.

BEGRAVNING 8 sept 1936.

(ÖP) På söndagen vigdes stoftet av Ströms sockens äldste manlige innevånare, f. lantbr. Jöns Jönsson, Vågdalen, till sista vila. Begravningen förrättades i Ströms kyrka, som till trängsel var fylld med folk.

Kyrkoherde G. Löfvenmark höll en anslående dödsbetraktelse och förrättade jordfästningen.

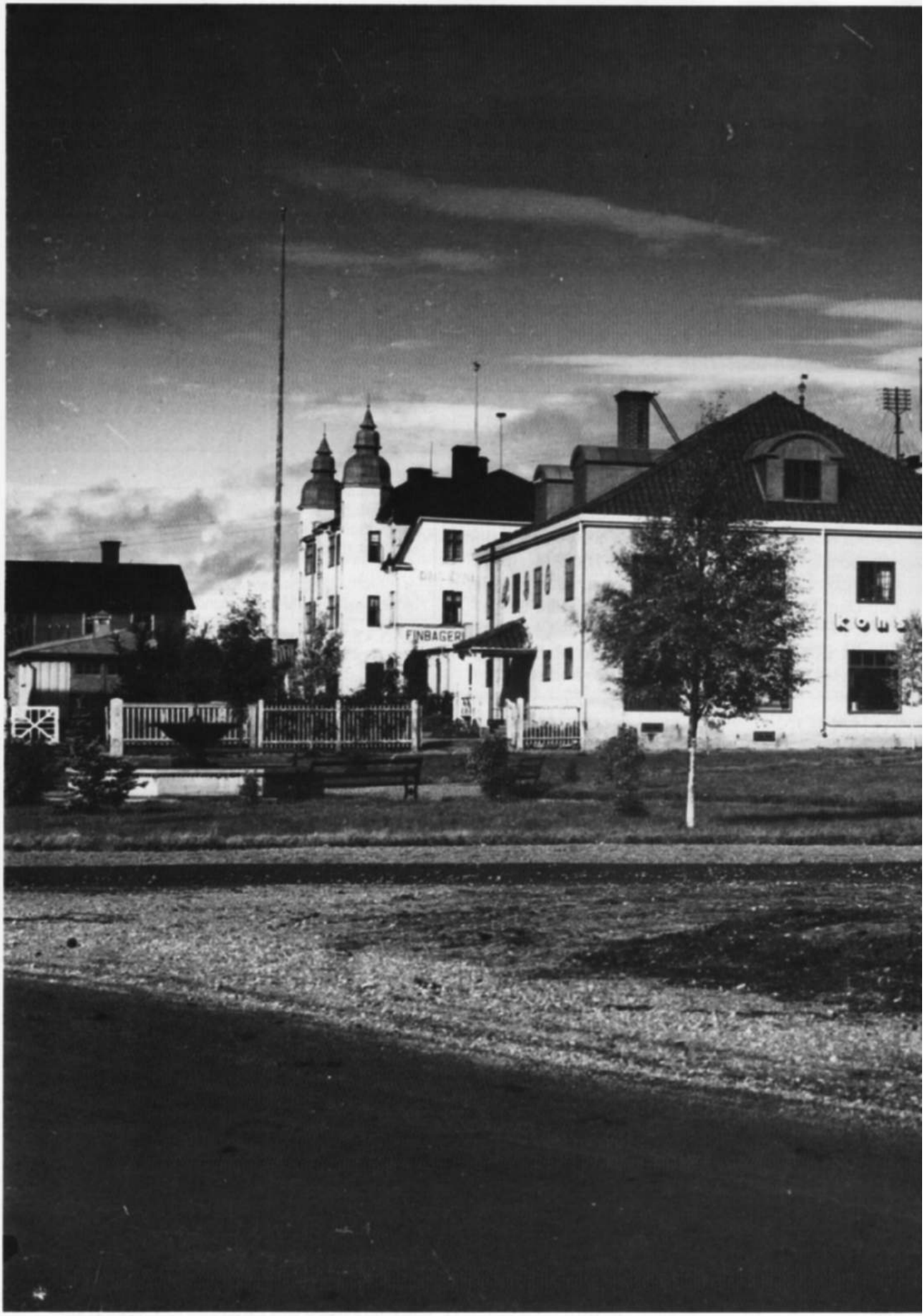
FINBAGERI

Ramsele 69
103 Östersund
Hoting 52

BONDEFÖRBUNDET 7 sept 1936.

(ÖP) Efter ett föredrag av notarie Gunnar Hedlund, Helgum, bildades härom dagen en Bondeförb. lokalavd. i Ström. Styrelse blev:

Lantbr. Mårten Lindberg, Öhn, ordf, Karl Eriksson, Risselås, v. ordf, J.M. Jonsson, Öhn, sekr, Anders Rosenberg, Strömsund, kassör, P.E. Eriksson, Aborrviken, Göran Göransson, Gärde och Johan Andersson, Öhn.

Suppl: lantbr. Erik Löfvander, Johan Nordlund och Erik J. Rosenberg, Öhn. Revisorer: lantbr. Johan Olofsson, Kärrnäset och Pelle Nordlund, Öhn.

9 sept 1936.

TILLRÄCKLIGT MED LASTBILAR I STRÖM!

(LT) Järnvägsstyrelsen anhåller att länsstyrelsen måtte avslå en ansökan från Arvid Olsson i Strömsund om tillstånd till länstrafik för godbefordran. Järnvägsstyrelsen hävdar, att med hänsyn till i Strömsund och dess närhet befintliga lastbilar en sådan utökning icke kan anses påkallad ur allmän synpunkt.

DÅLIGT BETALT I SKOGEN 9 sept 1936.

(LT) 41,6 procent av skogens arbetare ha mindre än 800 kr i årsinkomst. Ett samhällsintresse är därför att arbetarsmåbruken utbyggas.

TINGET I STRÖM 10 sept 1936.

En yngling från Ulriksfors dömdes till 25 dagsböter á 2:- för brott mot epidemilagen.

En arbetare från Näsviken stod tilltalad för lönnbränning och ålades värjemålsed, men brast åt eden. Utslag den 4 nov.

FOTBOLL 14 sept 1936.

Jämtlandsserien

IFK Östersund - IFK Strömsund 1-3 (0-2)

NATURKATASTROF I NORGE 14 sept 1936.

(ÖP) Ett 70-tal människor omkomna, flera hela familjer utplånade. Bergparti i Loen störtade i sjön och vållade flodvåg, som slog långt in över land och orsakade ohygglig förödelse.

14 sept 1936.

KVINNOR I VALTIDER

(ÖP) Vita Bandet i Strömsund har i dagarna haft sitt första ord. möte efter sommaruppehållet, varvid hälsn.anförande hölls av ordf. fru Regina Persson. Fil. mag. frk. Ebba Larsson uppläste en artikel ur Vita Bandets tidn. om valtider, och i samband därmed följde diskussion om kvinnornas insats i valen.

Efter andaktsstund av frk. Larsson avslöts mötet med sången "Bed Dina Vita Vingar". Mötet var talrikt besökt.

ÖP 14 sept 1936.

LYSNING

för typografen Helmer Wigen och frk Märta Wik, dotter till lantbr. Anders Wik, Alavattnet och hans framlidna hustru, född Nässtrom.

MALTDRYCKSKONTROLLEN

Kontrollstyrelsen har för 1936-37 till kontrollombud vid skattepliktiga bryggerier utsett bl.a. bankkamreraren K.O.H. Nordvall i Strömsund.

15 sept 1936.

ÄLGJAKTEN HAR BÖRJAT

(ÖP) Jonas Eriksson i Finnvattnet med sällskap sköt första jaktdagen en 2-årig älgtjur å Graningeverkens skog i Finnvattnet.

Å Graningeverkens marker i Risselås sköts i går en 5-årig älgko av förvaltare A. Henrikssons jaktsällskap.

På tisd. sköts å Svaningeskogen en större älgtjur av Åke Odmark, Strömsund.

19 sept 1936.

FLYGANDE STUBB-BRYTARE

Olyckshändelse inträffade på fredag f.m. vid brobygget över Hostån mellan Hallviken och Tullingsås på vägen mot Strömsund.

Brobyggarna hade ställt upp en stubbrytare intill landsvägen och bl.a. förankrat denna genom en stålwire från dess topp tvärs över vägen till en stolpe. När så en stor lastbil med en stenkross på lastflaket kom farande på landsvägen tog stenkrossens överända i stålwiren, vilket hade till följd att stubbrytaren slogs omkull. Härvid fick verkmäst. vid brobygget, O. Danielsson från Dockmyr, ett våldsamt slag i huvudet av den flygande stubbrytaren. Ett ymnigt blödande sår uppstod och den skadade fördes genast till läkare i Strömsund, där det lyckligtvis visade sig att slaget ej varit så svårartat.

EN SENSATION! 21 sept 1936.

(LT) Landsdelsmatchen i orientering mellan Jämtl./Härjedalen - Tröndelagen vanns överlägset av Ivar Löfström I 5 med tiden 1,38,41 före tvåen E. Wester, Brunflo 1,49,29.

Dagens verkliga sensation var segraren Ivar Löfströms utomordentliga löpning. Tiden kan endast förklaras av god orienteringsförmåga i förening med uthållighet.

Collijns *och*

Junex

ledande fabrikat i herrkostymer och rockar, i stort urval hos

P. W. Ohlsons Herrekipering

Strömsund.

VALRESULTATET

21 sept 1936.

Ström			Alanäset	
Arbetarpartiet	1315	+ 488	338	+93
Socialisterna	15	+ 12	5	+ 5
Kommunisterna	27	- 27	49	+19
Folkpartiet	250	+ 85	118	+ 8
Bondeförbundet	273	+ 122	921	-12
Svensk samling	577	- 125	100	- 7
Nationalsocial.	5		18	-

ANDRA KAMMAREN EFTER VALET

	Mandat 1932	1936
Socialdemokraterna	104	112
Högern	58	44
Bondeförbundet	36	36
Folkpartiet	24	27
Kilbomare	6	6
Kommunisterna	2	5
	230	230

Bramstorp avgår och Per Albin Hansson bildar regering.

INLANDSBANAN

26 sept 1936.

- Sveriges sista järnväg - klar. Sista bandelen blev dyr, c:a en miljon pr. mil.

(ÖP) Slut för alltid på rallarromantiken. Minnesstenen i Kåbdalis - en gravvård över S.J.B.

Extratåg fr. Arvidsjaur till Kåbdalis, där generaldir. Granholm håller högtidstalet.

2:A KAMMARENS JÄMTLANDSBÄNK 26 sept 1936.

(ÖP) Erik Persson i Tullingsås främst bland högerns andramän.

SKOGSSTATEN 28 sept 1936.

(LT) Domänstyrelsen har medgivit kronojäg. i Strömsunds bevakningstrakt N.A. Nilsson rätt att t.v. kvarbo i Hammerdal.

VIGDE 29 sept 1936.

(ÖP) Tingshusvaktmäst. Karl Karlsson och frk. Rut Mårtensson samt kyrkvärden Jöns Svensson och frk. Ellen Karlsson. Vigseln ägde rum i Ströms kyrka i sönd.

MEDDELANDE 30 sept 1936.

Härmed meddelas att jag den 1 okt. öppnar pensionatrörelse i min nybyggda fastighet på f.d. Ulriksfors Hotells tomt. Trevliga rum. Mat och kaffe serveras. Supéer och samkväm anordnas. Droskbil finnes på gården.

Vördsamt Levina Månsson, Ulriksfors.
Tel. Växeln.

FOLKSKOLAN 21 sept 1936.

(LT) Ströms folkskolestyrelse hade på fred. sammanträde varvid förslag till utgifts- och inkomststat för 1937 upprättades. Utgiftsposterna uppgå till 289.054:32, medan inkomsterna stanna vid kr. 192.654:32. Brist att täckas genom utdebitering 96.400 kr.

Sjukledighet har beviljats folkskoll. frk Martina Engblom, Gärdnäsbyn, med folkskoll. Stig Lander, Växsjö, som vik.

Lär. Anna Britta Håkansson har meddelats fortsatt vakansförordn. vid Jerilvattnets-Västerkälens skola.

TRYCKSAKER

utförda med moderna stilar, erhåller Ni från

Jämtlands-Tryckeriet

STRÖMSUND. Tel. 139.

21 sept 1936.

VIDLYFTIG ELDSVÅDA

(ÖP) Eldsvåda utbröt på lörd. f.m. i ladugårdsbyggn. å lägenh.ag. Viktor Anderssons gård i Stamsele, Ström. Huset, som uppfördes för ett par år sedan, nedbrann till grunden och i detsamma förvarad groda, åkerbruksredskap samt div. snickeriverktyg blev lågornas rov.

Elden tros ha uppkommit genom gnistor ur mangårdsbyggnadens skorsten. På grund av vid tillfället rådande stark blåst kastades gnistor från den brinnande byggnaden över till det närbelägna Tjärnberget, där skogen antändes, varvid närliggande gårdar starkt hotades. Man lyckades dock efter intensivt arbete bli herre över skogsbranden, sedan c:a 3 har, delvis beväxt med värdefull ungskog, härjats.

Strömsunds brandkår, medförande motorsprutan, begav sig till brandstället, beläget 2 mil från samhället, för att ingripa i händelse de hotade gårdarna skulle ha antänts.

KLUBBMÄSTERSKAP 21 sept 1936.

Espnäs IF:s klubbmästerskapstävlingar i allmän idrott gåvo följande resultat. Alla löpningar löptes på landsväg, varför resultaten få anses goda.

100 m

1 J.H. Jönsson 13,8. 2. John Andersson 14,0. 3. P.S. Jönsson 14,0.

Spjutkastn.

1. Hans Salomonsson 44,88. 2. John Andersson 36,53.

Längdhopp

1. J.H. Jönsson 4,77. 2. John Andersson 4,67. 3. Hans Salomonsson 4,47.

1500 m
1. Erik Espvall 4,41,7.
Höjdhopp
1. John Andersson 1,37. 2. Måns Erik Espmark 1,37. 3. H. Salomonsson 1,32.
Diskus
1. John Andersson 28,29. 2. Hans Salomonsson 28,11. 3. Jöns Espvall 26,29.
Kula
1. John Andersson 10,28. 2. Hans Salomonsson 9,53. 3. Erik Persson 9,02.
Stavhopp
1. John Andersson 2,64.
400 m
1. Erik Espvall 61,1.

Annonser i ÖP 1 okt 1936
Strömsund, Frälsningsarmén
Torsd., fred., lörd. den 1-3 okt
kl. 8.30 e.m.
STOR SKÖRDEHÖGTID
Trevliga anordningar.
Lokalen i skördeskrud.
Sådd och skörd. Intressant framställning i ord och bild.
Torsd. kl. 8.30 e.m. öppnas festen av kyrkoherde G. Löfvenmark.
Gåvor mottages med tacksamhet.
Till talrikt besök inbjudes hjärtligt!

Strömsborg, Strömsund
Fred. 2 okt kl. 8.15 e.m.
Gästspel av Marian Rogers med attraktions- och cabaréorkestern
"GOLDDIGGERS"
Musical - Revy.
Gästuppträdande av: dansösen
Maj Johnson fr. Oscarsteatern, Stockholm
Låga biljettpriser
Läs de stora affischerna.

FÖDELSEDAG 5 okt 1936.

Folkskollärare Axel Lögdberg, fyller på tisd. 50 år. L. är född i Strömsund och avlade lärarexamen i Härnösand år 1912, varpå han efter några års tjänstgöring i Tullingsås fick anställning i Strömsund, där han gjort sig uppskattad som en samvetsgrann och skicklig lärare. Även i det kommunala livet har L. tagit verksam del.

KYRKAN 6 okt 1936.

(LT) Ströms kyrkoråd upprättade vid sammanträde i sön. förslag till utgifts- och inkomsstat för 1937. Förslagen balansera på för kyrkokassan 28.575:66 och för pastoratskassan 28.490:03.

Sammanlagda utdebiteringen för kyrko- och pastoratskassorna föreslås till kr 1:55 emot 1:25 för innevarande år. Höjningen är förorsakad av den föreslagna omhägnaden omkring kyrkan och förslagsanslaget till sockenstugubyggnationen.

PRÅMEN BALDER

Över Vattudalens vida vattenvägar är det ej allenast ångfartygen som lägger ut sina skorstensplymer, utan likväl finns här motorseglare med en betydligt mer prosaisk inriktning.

Från täljstensbrotten uppe i det avlägsna Frostviken går pråmen Balder i reguljär trafik med sin last av sten till Joh. Anderssons Nya Fabriks A.-B. i Strömsund. Av stenen framställs talkpulver för industriellt bruk.

En färd med Balder bjuder kanske ej på lika god komfort som en resa med t.ex. Virgo, men att döma av minerna på besättning och passagerare å fotografiet nedan så har man förmodligen lika trevligt ombord på pråmen.

Rörledningsfirman A. Carlsson
TELEFON 75.
Utför: Värmeledningar, Gas- Vatten- & Avloppsledningar, Sanitära installationer. Svetsningsarbeten.
Filial i Are
TELEFON 72.

NY FIRMA 8 okt 1936.

I handelsregistret har intagits följande anmälning:

Sigrid Hakvinsson, född Svanberg i Ström, ämnar idka diversehandel under firma Hillsands Diversehandel, S. Hakvinsson.

MINSKAR 8 okt 1936.

(LT) Barnmorskans klienter minskar i Jämtland då barnbördshusen alltmer anlitas i st. f. barnmorskorna.

Inom Jämtlands län utgjorde år 1934 antalet barnmorskor 74, vilka under året biträtt 1.911 barnaföderskor, nämligen 1.477 gifta, 420 ogifta och 14 änkor.

HYLLAD 10 okt 1936.

(LT) Bokhållare Ernst Jonsson i Ström sund, som den 6 d:s fyllde 50 år, blev på högtidsdagen föremål för storartade hyllningar. På morgonen uppvaktades han av ett 15-tal personer, med chef och arbetskamrater i spetsen.

J. blev under dagens lopp hyllad med en mängd presenter och bl.a. en större penningsumma från Östersunds Redskapshandel, i vilken firma J. är anställd.

SKOGSKÖP 12 okt 1936.

(LT) En stämpling om 21.751 träd, tillhörig Ol. Anderssons sterbhus i Hillsand, har för icke offentliggjort pris försålts till disp. Oscar Carlsson, Strömsund.

KOMMUNALT 12 okt 1936.

Fru Anna Svenssons anhållan att få övertaga källarmästare Söderqvists beviljade pilsnerrättigheter på Nya Hotellet tillstyrktes.

---

13 okt 1936.

NYKTERHETSRÖRELSEN

(ÖP) I.O.G.T.-logen Norrskenet i Strömsund hade i söndags anordnat samlings- och högtidsmöte, till vilket även Vågdalens och Hallvikens loger inbjudits.

Under mötet höll herr Sixten Fjallgren ett tankeväckande föredrag om en godtemplares uppgifter, och i anslutning till en programpunkt "Samtal om höstens arbete och logens medlemsvård", med Algot Eliasson som inledare, följde en givande diskussion.

Mötet var besökt av ett 60-tal medlemmar och 12 nya inskrevos.

GÅNG 14 okt 1936.

Yxskaftkälens I.F. hade i sönd. anordnat gångtävling med följande resultat å 15 km:s bana.

1. Nils Persson 1.23.28
2. Eric Kristoffersson 1.33.30
3. Birger Nyberg 1.36.10

KOMMUNEN

1 okt 1936.

(LT) Ströms kommunalnämnd har upprättat förslag till utgifts- och inkomststat för 1937 och upptar i sammandrag följande poster.

Utgifter: Lånerörelsen 34.409:54, avsättn till fonder 32.040:58, fattigvården 59.800, barnavården 18.200, åtgärder mot arbetslöshet 5.000:-, undervisnings- och bildningsanstalter 110.074:11, hälso- och sjukvård 8.991:65, polisväsendet 11.533:01, brandväsendet 300:-, allm. pensionsförsäkr 15.124:-, fastighetsförvaltn. 5.472:24, kommunalkontoret 13.680:-, övr. förvaltn.kostn. 4.420:-, div. anslag och bidrag 4.894:81, anslag för reglering av ej influtna kommunalutskylder och restantier 8.000:-, oförutsedda behov 6.966:64. **Summa 338.966:58.**

Inkomster: beräknad behålln. från 1936 44.000:-, lånerörelsen 25.651:-, fastighetsförvaltn. 5.600:-, polisväs. statsbidrag 5.175:-, kom.kontorets repartiserade kostn. 6.000:-, ränteink. 1.800:-, progressiv skatt 1.362:-, skogsaccis 23.643:28, hundskatt 4.200:-, nöjesskatt 1.000:-. **Summa 118.431:28.**

Brist att utdebitera på 20.509:33 skattekronor á 10:75 = 220.745:30 Utdeb. pr skattekrona skulle alltså bliva densamma som för innevarande år.

NYTT SLÄKTNAMN 1 okt 1936.

(ÖP) Lantbrukare Olof Jönsson i Yxskaftkälen har erhållit k. m:ts tillstånd att antaga släktnamnet **Stugendal.**

I LJUST MINNE 2 okt 1936.

(LT) Fru Brita Persson, Vågdalen, Ström, har efter en kort tids sjukdom avlidit i en ålder av 71 år. Den avlidna har under livstiden varit en ovanligt driftig och arbetande husmor. Hennes erfarenhet stod alla till buds. Alltid stod hon redo att hjälpa, när hjälp behövdes. Arbete och arbetsglädje var hennes liv till det sista. Den stora vilan och ett ljust minne för de efterlevande var hennes lön.

STRÖMSMARKNADEN SLUT FÖR ALLTID!

21 okt 1936.

(ÖP) Under den gångna veckan har den sista marknaden i Ström avslutats.

Kommunalfullmäktige har nämligen beslutat att marknaden skall indragas. Det var också lätt att se, att den är obehövlig.

Några affärer utöver det vanliga har inte skett. Ett par karamellbord, en korghandlare, ett fruktstånd och ett bord med gipsgubbar var allt.

Ett stort tivoli lockade väl till sig en del ungdomar, vilket väl också IFK:s bazar gjorde. F.ö. var det tämligen lugnt, och den förstärkta polisen hade inte så mycket att göra. En del hästhandlare gjorde affärer, och hästpriserna tycktes hålla sig över tusentalet.

R. & S. Sunding

Strömsund. Telefon 89.

Urmakeri & Guldsmedsaffär

REKOMMENDERAS.

VID HEMBYGDSFEST I STRÖM
den 29 september 1933

Hyllningsdikt av Gunnar Löfvenmark

September stöter en fanfar i hornet
ett sista *hell* till sommaren, som dör -
Jag står på Risselåsen högt i tornet
och lyss till rösterna i höstens kör.

Se, runt omkring mig blänk av vatten vida
se stolta härars folk av gran och fur,
och långt i väster, där tillhopa glida
båd' jord och himmel, fjällens stolta mur.

O Vattudal, jag hör i andaktsstunden
din saga täljas genom seklers rad,
en hjältedikt ur själva marken, grunden
en armodets och mödans Iliad.

Jag ser ett släkte långt från allfarvägen
i barkbrödstider och i ringa år,
en torftig skara, grå, men oförvägen,
som kämpa kan, men segra ock förmår.

Jag står på Risselåsen högt i tornet,
mitt öga går kring bygden vida ut:
jag gårdar ser, jag åkrar ser, där kornet
nu odlarn ger en välförtjänt tribut.

Jag ser, hur marken rik och odlad drömmer
om nya skördar spirande ur mull -
och lekfullt ut sitt horn september tömmer
kring nejden all, ett regn av rött och gull

Det känns så sällsamt, som jag ville gråta,
en ödmjuk, tacksamhetens klara tår.
Ack, inför släktenas och livets gåta,
hur sällsamt hjälplös dock en människa står.

Den underbara kedjan genom tiden
av ätteled - och landet, bygden - allt,
som samband gav och huld och hägn i striden,
står för min syn i levande gestalt -.

Vi samlats här i dag vid Vattudalen
till hembygdsfest - så låt oss ägna först
vårt hjärtas tack - i raden utav talen -
åt detta minne, som väl dock är störst:

åt *minnet* av vår hembygds odlingssaga
åt *fäderna*, som en gång gått förut.
Och må vi lova, vi som arvet taga,
som *de* att strida - och att hålla ut.

BESÖK I "BERSBUAN", STRÖM
Medan "september stöter en fanfar i hornet" kokar "Mårten-Britta" Karlsson messmör i Bersbuan. Fäbodvallarna är en omistlig del "av vår hembygds odlingssaga" så som vår kyrkoherde skriver i sin dikt ovan.

När sommartiden kommer och folk och fä drar upp till fäbodarna, så är det inte bara det väntande arbetet man har i tankarna, utan lika mycket de tillfällen till avkoppling som vistelsen bjuder.

Foto Sara Texhammar

Fotografier å motstående sida:
Överst ser vi Svea Jönsson och Karolina Karlsson i Edelsvärdsbuan i Vedjeön

Foto Anders Edvardsson

Underst: Sara Texhammar, född Olsson, i Bersbuan, Ström. Sara började som getare redan då hon var 8 år gammal, och då tillsammans med brodern Olov, 6 år.

FOTBOLL - JÄMTLANDSSERIEN

21 okt 1936

	sp	v	o	f	mål	p
Bräcke	7	7	0	0	19-3	14
Strömsund	7	5	0	2	21-10	10
Stavre	8	4	2	2	17-12	10
IFK Östersund	9	4	2	3	22-18	10
Åredalen	8	2	4	2	16-20	9
Järpen	7	2	1	4	16-13	5
Hammarstrand	8	1	1	6	11-30	3
Dvärsätt	8	0	2	6	8-32	2

HURRA - HURRA!

22 okt 1936.

(ÖP) En av Strömsunds äldre köpmän, innehavaren av firma Nilsson & Wassdahl, köpman Simon Nilsson, fyller på fredag 60 år.

Under det 30-tal år hr. Nilsson verkat på platsen - han är född i Fyrås - har han förvärvat förtroende såväl bland kunder som övriga, och har både inom umgänges- och affärslivet skaffat sig många vänner.

(LT) Järnhandl. E. Gustaf Lundholm, Strömsund, fyller den 26 d:s 60 år. L. som är född i Katarina församl, Stockholm, erhöll 1894 anställning i Bröderna Lundholms järnkramhandel i Östersund, och sedan nyåret 1902 är han egen järnhandlare i Strömsund.

L. har livligt anlitats för offentliga värv. Sålunda var han v. brandchef 1904-1911 och därefter brandchef t.o.m. 1935 års utgång. Ledamot av municipalstyrelsen fr.o.m. 1908 och ordf. i municipalnämnden från 1924 m.m. Upprättade år 1913 förslag till byggandet av Strömsunds vattenledning och genomdrev samma år densammas anläggande och var vidare bl.a. ledare för omläggningen av Strömsunds vägnät.

För organiserandet av Strömsunds brandkår har L. nedlagt ett erkännansvärt arbete samt genomdrivit anläggandet av IFK:s idrottsplan. För den frivilliga skytterörelsen har han också verkat med aldrig sviktande intresse.

Till
KOMUNALFULLMÄKTIGE I STRÖM

Undertecknad anhåller härmed vördsamt om en *jordbit å Komunens heman i Bredgård intill Anders Olssons lått på samma vilkor som de övriga har där på Egnahem.*

Som grund för min begäran är att jag sökt arbetaresmåbruk tre gånger men fått avslag.

Vi är 9 personer i familjen ock har ett litet rum att bo i ock vet ej hur länge jag får bo där helre.

Hoppas att Komunalfullmäktige beaktar min begäran.

Högaktningsfult
J.E.J
Egna hem

HUSMÖDRARNA 14 okt 1936.

(ÖP) Ströms Husmodersförening hade i månd. ordinarie möte å samrealskolan i Strömsund, varvid bl.a. beslöts att försöksvis under ett år anställa en hemsyster.

Vidare beslöts att söka intressera kommunalfullmäktige för anläggande av huvudledning för vatten inom Egnahemsområdet i Bredgård.

Mötet var besökt av ett 50-tal medlemmar.

BIRKA 19 okt 1936.

Till Birka folkhögskolas vinterkurs, som tager sin början 1 nov, ha av 122 anmälda antagits från Ström bl.a. Nils Mårtensson, Karin Nilsson och Axel Nilsson.

MEDALJERAD 19 okt 1936.

(ÖP) Poststationsföreståndare Alexander Palmqvist i Havsnäs fick i fred. mottaga den förtjänstmedalj i silver av åttonde storleken, som tilldelats honom för nit och redlighet i rikets tjänst. Medaljen överräcktes till honom av postmäst. A. Hoppe, Strömsund.

Palmquist har alltsedan poststationen inrättades i Havsnäs den 1 juni 1900 varit föreståndare för densamma.

Annons i ÖP 19 okt 1936.

4 st hundvalpar

samt en tikvalp av jämtlandsspets, fallna efter Jämtlands vackraste hundras.

Valparna äro helsyskon till segraren i Internationella hundutställningen i Stockholm (Håsjö-Tango) samt halvsyskon till segraren i S.S.H.K.-utställningen i Östersund 1936.

Hänvändelse till
N.O. Hansson, Öjaren,

Nilsson
&
Wassdahl

Uno Mårtén
Strömsund.
Tel. 17.

Kaffe
Specerier
Konserver
Frukt

TRAFIKTILLSTÅND 23 okt 1936.

(LT) Länsstyrelsen har meddelat J.E. Larsson i Renålandet, Ström, tillstånd att utsträcka av honom förut bedriven linjetrafik för person- och godsbefordran på sträckan Strömsund-Södra Öhn-Älghallen-Öjaren-Kärrnäset-Renålandet att omfatta jämväl sträckan Renålandet-Hillsand-Draganäs.

FJÄRDINGSMANNENS LÖN FÖR LÅG? 23 okt 1936.

(LT) Fjärdingsmannen i Alanäs polisdistrikt O.E. Söderlund i Havsnäs har hos k. m:t anfört besvär över att länsstyrelsen tillbakavisat hans framställning om löneförhöjning.

Klaganden finner det egendomligt, att länsstyrelsen ej fäst avseende vid av hans förman, landsf. Y. Hallbergs, avgivet yttrande i ärendet. Landsf. har förordat höjning av fjärdingsmannalönen, som nu utgör 2000 kr, med 500 kr pr år.

HANDELSREGISTRET 29 okt 1936.

J.B. Arvidsson i Strömsund ämnar idka handelsrörelse med konditori- och bagerivaror samt tobaksvaror under firman **Börjes Konditori**, Börje Arvidsson.

ARBETARRÖRELSEN 29 okt 1936.

(LT) Ulriksfors SDUK hade i sön. möte. C:a 20 procent av medlemmarna hade mött upp. Till sekr. valdes kamrat Sven Olsson En inbjudan till kretsmöte i Hammerdal antogs och sex ombud valdes.

Programkommittén, vilken visat sig ineffektiv, reorganiserades så till vida att studiesekr. valdes till sammankallande. Undertecknad åtog sig självmant att söka sprida "Studiekamraten". Som avslutning föredrog kamrat Eriksson en av honom författad humoresk, vilken på samma gång var ett försök till självkritik. Bidraget senterades livligt och avtackades med hjärtliga applåder. /Sixon

KOMMUNALT 2 nov 1936.

Till skoltandvården i Ström anslogs för kommande år 6.200 kr, 150 kr till stipendier åt elever vid lantmanna- och folkhögskolor, 100 kr för behandling av struma hos skolbarn, 100 kr till Hushållningssällskapets utrotningskampanj mot råttor, 1.000 kr till Ströms erkända sjukkassa. Utdebiteringen per skattekrona sänktes med 50 öre till 11:50 för kommande år.

EJ PÅ LATSIDAN 3 nov 1936.

(LT) Guldbröllop firades i sön. av lägenhetsäg. Erik Olsson och hans maka Sofia Olsson i Bredgårds Egnahem, Strömsund. De uppvaktades under dagens lopp med presenter och blommor och på aftonen voro parets barn, barnbarn och barnbarnsbarn inbjudna till högtidsfirande.

Makarna O., av vilka mannen nu är 78 och hans hustru 70, tillhöra dem som icke fått ligga på latsidan. Utom erforderligt förvärvsarbete hava de med egen hand från vild skogsmark upparbetat sin jordbrukslägenhet och dessutom uppfött 9 barn, varav numera dock endast fem äro i livet.

TIPSTJÄNST 4 nov 1936.

(LT) Enligt den nya ordningen fr.o.m. 28 nov få inga tipsvinster överstiga 75.000 kr. Överstigande belopp fördelas på 2:a och 3:e pristagare

---

4 nov 1936.

TINGET I STRÖMSUND

(LT) För olovlig brännvinstillverkning fick en person böta 45 dagsböter á 2:- samt utge 975:- tillverkningsskatt och böta 30 dagsböter á 2:- för försäljning. Två andra personer fingo för olaga brännvinstillverkning 75 dagsböter á 2:- samt 30 dagsböter á 2:- för försäljning. I tillverkningsskatt skulle de utge resp 1.170:- och 2.340:- kr.

ÖP 5 nov 1936.

PRESIDENTVALET I FÖRENTA STATERNA.

Roosevelt får 523 elektorsröster och Landon blott 8.

---

10 nov 1936.

BADHUSBYGGE I HAVSNÄS

(LT) Frågan behandlades i sön. vid sammanträde. En kommitté tillsattes som skall utreda frågan. Till kommitterade utsågos Birger Källberg, Harald Söderlund, E. Palmqvist och M. Näslund.

TVIST OM ÖDEBYGDSVÄG I STRÖM 31 okt 1936.

(ÖP) Hr Jöns Göransson i Risselås, Ulriksfors, m.fl. fullfölja hos regeringsrätten av länsstyrelsen i Östersund ogillade besvär över, att Hammerdals tingslags väghållningsskyldiga å extra vägstämma den 15 juni uttalat sig för utförande av ödebygdsväg från vägen Strömsund-Lövberga över Österkälens anhalt till Långåsen i enlighet med en av väging. major Ax. Uhnoo den 22 mars 1934 dagtecknad arbetsplan.

I besvären göres gällande, att såväl lokal- som fjärrtrafiken bäst skullle gagnas genom att vägen utföres i enlighet med en av major Uhnoo den 22 jan 1936 dagtecknad arb.plan. De klagande hemställa därför, att regeringsrätten måtte, med ändring av länsstyrelsens utslag fastställa denna arbetsplan för ödebygdsvägen.

För vidare utveckling av sin talan hemställa de om sex veckors anstånd.

HEMBYGDSRÖRELSEN 2 nov 1936.

(LT) Föreningen Heimbygda firade i lörd. på Hov sin 50-åriga tillvaro under ordförandeskap av landshövding Munck af Rosenschöld.

Av årsberättelsen framgick bl.a. att nyupptäckta stenåldersboplatser i Ström ha besökts och uppmärksammade rön därvid gjorts och nya fynd tillförts länsmuséet.

Vid den lyckade och talrikt besökta hembygds- och kulturmässan i Strömsund den 29 juni-6 juli medverkade Heimbygda med utställning av förhistoriskt och hembygdsvårdsmateriel.

SYSTRARNA ELIN ÅSTRÖM, FÖDD JANSSON, OCH MARIA JANSSON
Elin, f. 26/9 1864 och Maria, f. 18/3 1872, äro systrar till Margareta Olofsson, gift med den kände kommunalmannen Olof Olofsson i Jonsgård, och bor i ett honom tillhörigt torp vid Russfjärden, c:a 2 km söder om Ströms kyrka invid Ramselevägen.
Foto A. Lundholm

---

10 nov 1936.

STOR VIRKESFÖRSÄLJNING

Vid auktion i Strömsund på mån. försåldes till Svano AB 35.882 träd, utstämplade på lantbr. Anders Blombergs hemman i Gärdnäs, Ström, till ett pris av 88 öre pr träd.

HÖGTID 10 nov 1936.

(LT) IOGT-logen Norrskenet i Strömsund firade på sön. Godtemplarordens 85-åriga tillvaro med ett välbesökt högtidsmöte, varvid två nya medlemmar intogos i logen.

GODTEMPLARNA 17 nov 1936.

(LT) Strömsunds SGU-avdelning hade på sön. en trevlig aftonunderhållning i Vågdalen, varvid programmet upptog unison sång, flera musiknummer av stud. Kurt Torstensson, handelbitr. Hilding Tjernström och snick. Nestor Löfström, humoristisk uppläsning, en sketch och en talkör samt recitation av SGU-avdeln.ordf. Börje Sandström.

Underhållningen, som samlat fullsatt lokal, var ett led i det av SGU igångsatta "Höstuppbådet".

Annons i ÖP 13 nov 1936.

TIGERKOSTYMEN

är i år liksom alltid kontinentalt skuren, lugn och elegant i linjen.
Bröst- och axelpartier äro kraftigt betonade utan att vara överdrivna.
Tiger blå eller kulörta kostymer finnas i många prislägen samt i följande standardprislägen:

Tiger* Kr. 75:-
Tiger Kr 85:-**
Tiger* Kr 95:-**

samt blå lyxkostymer **Tiger Lord**

TIGER
- för herrar med anspråk -

MÅNSSON & OLSSON
Strömsund

En personbil
Chevrolet, modell 1936
5-sits, 4-dörrars, privatkörd,
med gott gummi, till salu.
Visas vid Standard Bensinstation,
Strömsund. Tel. 103, Strömsund

Fru
Linnea Månsson, Strömsund

Ordet Fritt LT 20 nov 1936.

ÄR DET ATT SPARA?

Ungdomslogen Rättvisan i Vågdalen hade hos kommunalfullmäktige i Ström begärt ett anslag på 10 kr för sin biblioteksverksamhet. Kom.nämd och beredn.utskott hade avstyrkt och kom.fullm. avslog enhälligt. Motiveringen var att genom läroverksadj. Levander förmedlas kostnadsfria boklån till alla kommunmedlemmar från samtliga bibliotek i riket.

För 10 år sedan fick logens bibliotek ett anslag av kommunen på inte mindre än 66 kr. Logen har nu ett bibliotek på 300 band av goda författare, ty numera köpas icke endast sagoböcker för den uppväxande ungdomen. Är det inte att sila mygg och svälja kameler att avslå en framställning om ett så blygsamt anslag som 10 kr? Tänk på att det finns ungdom även utanför Strömsund, som vi fordra skola bli dugliga att efterträda eder! Vad har ni gjort för dem? Och kom ihåg vad nykter ungdom betyder! Den som minns förhållandena i denna by för 25 år sedan, vet vad logerna och studiearbetet uträttat bara på denna lilla plats. T.S.

ÖP 23 nov 1936.

FRÄLSNINGSARMÉN I STRÖM JUBILERAR

(ÖP) Under stora högtidligheter firar Frälsningsarmén i Strömsund sitt 25-årsjubileum.

Det var festligt i arméns präktiga lokaler på lörd., när högtiden inleddes med "Jubileums-möte". De talrika besökarna som infunnit sig för att under högtidliga former hylla FA:s behjärtade idéer och mången gång storartade insatser ha säkerligen fått vara med om en minnesrik stund.

I det intressanta och underhållande programmet märktes, utom sång och musik, medverkan av divisionschef brigadör A.M. Pettersson och kyrkoherde G. Löfvenmark. I ett vackert tal hyllade kyrkoh. FA:s storartade insatser på det sociala området. Han påminde om arméns goda gärningar bland fattiga och vilsegångna och framhöll den stora mission organisationen har att fylla och då särskilt genom sin slumverksamhet.

Efter en del lyckönskningstelegram samlades gästerna kring "jubileumstårtan", som avsmakades i gemytlig stämning. Jubiléet avslutades med "Vår Gud är oss en väldig borg".

ARBETSMARKNADEN 24 nov 1936.

(LT) A.K. har anvisat Ströms arbetslöshetskommitté 5 platser vid ungdomsarbetsplatsen Storholmen i Fredrika socken.

25 nov 1936.

ARBETETS SÖNER

(LT) Äspnäs SDUK hade sitt ord. möte den 22 nov. Två nya medlemmar inröstades och två överflyttades från Hillsandsklubben.

Karl Persson läste "Socialdemokratin och ungdomsrörelsen". Till studieämne valdes föreningskunskap, en cirkel bildades vid föregående möte. Göran Eriksson och Jakob Petter Blom uppläste var sin dikt. Till studieledare valdes Jonas Göransson, till sekr. i cirkeln Karl Persson. Till nästa mötes tiominuterstalare valdes Lars Salomonsson och Knut Modin. Mötet avslutades med Arbetets söner. /Ref.

SKOGSAUKTION 24 nov 1936.

(LT) I lör. hade skogägare anordnat skogsauktion i Strömsund. Följande anbud avgåvos:

1. **Rut Lundbergs, Ringvattnet,** stämpling å 7983 träd, Holmens Bruk kr 1:46.
2. **Daniel Strands** stämpl å 7.402 träd, Holmens Bruk kr 1:25.
3. **E.A. Rosenbergs, Öhn,** stämpl å 5.719 träd, Svanö AB, kr 0,70.
4. **Johan Perssons, Tullingsås,** Kärrnäset å 8.166 träd, Kramfors AB, 0,97 kr.
5. **And. o Erik Palms, Strand,** stämpl å 2.493 träd Kramfors AB, 0,70 kr.
6. **Fru Linnea Medins, Hallviken,** stämpl i Kärrnäset å 8.166 träd, Kramfors AB, 0,50 kr.
7. Samma ägare, stämpl i Norsjö å 10.083 träd, Strömnäs AB, kr 0,81.
8. **Gunilla Jönsson-Lindéns, Risselås,** stämpl å 2.182 träd, Karmfors AB, kr 1:-.
9. **Jonas Eriksson, Sporrsjönäs,** stämpl å 3.102 träd, Strömsnäs AB, kr 0,52.
10. **Erik Jonssons, Gärde,** stämpl å 1.315 träd, disp. Oscar Carlsson, Strömsund, kr 1:11.
11. **Fru Karin Lindbergs, Ösd,** stämpl på Storön å 4.854 träd, Einar Johansson, kr 1:63.
12. **Karl Ytfeldts, Havsnäs,** stämpl å 6.203 träd, inget anbud.
13. **Per Nilssons, Täxan,** stämpl å 769 träd, Strömsnäs AB, kr 1:-.
14. **Edv. Vikströms, Stamsele,** stämpl å 3.516 träd, inget anbud.
15. **J.N. Blanks, Lövberga,** stämpl å 2.586 träd, inget anbud.

DIPLOMERADE 26 nov 1936.

Svenska Skidförbundet har tilldelat sitt förtjänstdiplom till bl.a. järnhandl. E. Gustaf Lundholm, Strömsund och montör Sven Wallin, Ssd.

GYMNASTIK 27 nov 1936.

(LT) Strömsunds kvinnliga gymnastikförening hade på ons. anordnat aftonunderhållning på godtemplarsalongen i Strömsund. Ett lärorikt föredrag hölls av fil. mag. Ebba Larsson om gymnastikens betydelse. Folkskoll. frk Anna Persson, en av deltagarna i de svenska gymnasternas färd till Berlinolympiaden, gav en livlig och intressant skildring från de olympiska spelen.

Så följde under hennes ledning gymnastikuppvisning av en grupp unga damer. Vidare utfördes en sketch och kupletter med gymnastiska inslag. Som slutpunkt visades en olympiafilm.

Underhållningen, propaganda för gymnastik och för värvande av medlemmar, hade samlat fullsatt lokal och de medverkande belönades med livliga applåder.

---

30 nov 1936.

VEDELDNINGSLÅN TILL STRÖM

(LT) Byggnadsstyrelsen tillstyrker hos k. m:t att Ströms folkskolestyrelse beviljas lån på 4.000 kr från vedeldningslånefonden för pannbyte i Ulriksfors folkskola som avses vedeldas.

Vidare tillstyrkes, att tandläk. Erik Espmark i Strömsund beviljas dylikt lån med 650 kr för pannbyte i honom tillhörig villa.

MODERN BUTIK 30 nov 1936.

(LT) Ströms konsumtionsförening höll på sön. halvårsmöte. Antalet medlemmar är 952 mot 839 föreg. år. Svinnet är 1,48 mot 2,55 föregående år. Eget kapital vid halvårsskiftet var 148.763:72. Av återbäringen hade den 30/6 kontant utbetalats 5.134:10 kr.

Nybyggnaden och ombyggnaden av föreningens fastighet i Strömsund är i det närmaste färdig och

beräknas vara helt klar i god tid före jul. Föreningen får nu de mest moderna och ändamålsenliga handelslokalerna i norra Jämtland.

Fastigheten kommer att innehålla sko- och manufakturbutik, speceriaffär, charkuteributik med förstklassig kylanläggning. Kostnaderna för om- och tillbyggnaden belöper sig till 50 á 60.000 kr.

VINTERFÖRE 1 dec 1936.

(ÖP) Strömsundet är nu isbelagt och gångtrafiken däröver började i söndags.

ARBETARRÖRELSEN 1 dec 1936.

(LT) Svaningens SDUK höll ord. möte på lörd. En ny medlem beviljades inträde.

Det utskott som tillsattes vid föreg. möte med uppdrag att försöka få till stånd en fackförening, rapporterade att en avd. av SSFAF blivit bildad.

UPPSKATTAD 50-ÅRING 2 dec 1936.

(LT) Fru Asbjörg Lögdberg, Strömsund, blev på sin 50-årsdag föremål för hjärtliga hyllningar. Tidigt på morgonen uppvaktades jubilaren av Ströms kyrkokör, vilken utförde några sånger. Kantor Nordfors tackade fru L. för hennes medverkan i kören under 26 år samt överlämnade blommor.

En deputation överlämnade från Vita Bandets medlemmar och övriga vänner en penningsumma och blommor, varvid fru Regina Persson tackade jubilaren för hennes insats i föreningen. En mängd blommor och telegram inströmmade under dagens lopp.

Annons i ÖP 3 dec 1936.

Ordinarie bolagsstämma med Ångfartygs A.B. Virgo i Strömsund hålles å kapten A. Åströms kontor i Strömsund lörd. den 12 dec. kl. 5 e.m.

Strömsund den 23 nov 1936.
Styrelsen

5 dec 1936.

CYKELTJUVEN VAR OTILLRÄKNELIG

(LT) Arb. NN från Havsnäs, vilken i maj månad i Risselås stulit en cykel och åtalats för fjärde resan stöld, har av Hammerdals tingslags häradsrätt vid sammanträde idag förklarats straffri i enlighet med medicinalstyrelsens utlåtande. Han vårdas f.n. på sinnessjukhus.

Till vedkonsumenters kännedom meddelas, att vi fr.o.m. månd. den 7 innevarande december komm att tillämpa följande priser.

1:ma björkved 8 kr pr. kbm i minut, 7:50 pr. kbm i partier om minst kbm. **För barrved och blandved** tillämpas priser i förhållande till kvalitén.

Alanäsets, Bredgårds, Stamsele, Kärrnäsets, Tullingsås och Bredkälens byamän.

NY PLOGTYP FÖR BUSSAR 9 dec 1936.

(LT) Ingenjör O.W. Gårdvall i Vågdalen, Ulriksfors, har till generalpoststyrelsen överlämnat ett förslag till ny snöplog för omnibussar. Denna plog, som skulle onödiggöra användandet av bakplog, kastar ut snön från en punkt, belägen vid omnibussens övre kant. Därigenom underlättas möte med andra fordon och fotgängare.

GAMLA IDROTTER 11 dec 1936.
(LT) De flesta av våra idrotter, som alltjämt anses moderna, äro i själva verket gamla. Listan här nedan visar hur många år de utövats och i vilka länder de ha uppkommit.

Bågskytte, 4000 år, Egypten
Damspel, 3500 år, Egypten
Schack, 3000 år, Egypten
Boxning, 3000 år, Rom
Brottning, 2500 år, Grekland
Fotboll, 2400 år, Sparta
Biljard, 2300 år, Grekland
Polo, 2000 år, Persien
Skidhoppning, 2000 år, Skandinav.
Tjurfäktning, 2000 år, Rom
Bowling, 700 år, Tyskland
Golf, 500 år, Skottland
Tennis, 150 år, England
Baseball, 100 år, USA
Cykeltävlingar, 50 år, Europa
Korgboll, 41 år, USA
Biltävlingar, 38 år, Frankrike

Fattigvårdsstyrelsen i Ström sammanträder på ålderdomshemmet i Tullingsås. Damen i mitten är fru Andrée och mannen till höger om henne är Erik Backström, syssloman på sjukstugan i Strömsund.

ÄSPNÄS SOCIALDEMOKRATISKA UNGDOMSKLUBB 9 dec 1936.

Mötet öppnades med sång nr 2 till musik efter grammofon. 7 nya medlemmar beviljades inträde. En uppläsning utfördes av Ottilia Blom. Till festkommitté omvaldes de förutvarande samt Ottilia Blom, Stina Lunde, Elsa Eriksson och Stina Andersson att anordna en fest annandag jul i samband med brevaftonen. Ett anförande utfördes av Göran Eriksson. En dikt, "Ungdom i alla länder", upplästes av Lars Samuelsson.

Beslöts att under vintermånaderna skola mötena hållas en gång i månaden, första lör. i varje månad, eftersom mesta delen av klubbmedlemmarna äro borta i skogarna och ha lång resa hem. Mötet avslutades med sång nr 6.

SCHARLAKANSFEBERN TILLBAKA! 10 dec 1936.
(LT) Den under hösten pågående scharlakansfeberepidemien i Ström har under den senaste tiden åter blossat upp. Det nedlagda barnhemmet i Strömsund har av hälsovårdsnämnden apterats till epidemisjukstuga.

Lyckligtvis tycks sjukdomen vara av det mer godartade slaget. 8 fall ha förekommit under den senaste tiden.

Strömsunds Blomsterhandel
J. SJÖBLOM
Telefon 129.
Alltid friska blommor och krukväxter från egna odlingar.

Hedmans Slakteriaffär
Tel. 166.
Dagligen färskt kött och fläsk. Uppköper 1:ma friska Slaktdjur till gällande dagspriser. Salteri, rökeri & korvfabrik. Tillv. och försäljer 1:ma Charkuterivaror i parti och minut. Saltning och rökning emottages. Uppköper hudar och skinn.

FÖDELSEDAG 17 dec 1936.
(LT) Vandringsrättaren hos Jämtl. läns Hushållningssällskap Georg Molander, Strömsund, fyller i morgon 50 år.

Jubilaren är född i Nystad i Finland och kom till Sverige vid 16 års ålder. Åren 1908-1909 genomgick han Bjärka-Säby lantbruksskola, Östergötland, och innehade därefter anställning som vandringsrättare hos Norrbottens läns Hushålln.sall. till 1915, då M. blev förvaltare på Brinkehalls fideikommiss, Åby, Finland. År 1919 flyttade M. tillbaka till Sverige och erhöll sin nuvarande befattning.

RUSDRYCKER 18 dec 1936.
(LT) Slutting hölls på tors. i Strömsund.

Olovlig försäljning av rusdrycker kostade en näsviksbo 75 dagsböt. à 2:- samt olovlig befattning med rusdrycker 40 kr i böter. En annan näsviksbo fick för liknande förseelser, olovlig försäljning av rusdrycker, 30 dagsböter á 2:-. För olovlig tillverkning av brännvin dömdes en öhnbo till 75 dagsböter á 2:- samt ålades utgiva 1.950 kr i tillverkningsskatt. För liknande tillverkning dömdes en annan man från samma by till 75 dagsböter á 2:-, i tillverkningsskatt 936 kr, för olovlig befattning med rusdrycker 165 kr, och för olovlig försäljning 30 dagsböter á 2:-. En tredje bybo fick för olovlig tillverkning av samma vara böta 30 dagsböter á 2:- och för olovlig befattning med rusdrycker böta 60:-

NYTT OM NAMN 21 dec 1936.
(LT) Ingenjörsexamen har vid Tekniska Institutet i Stockholm avlagts av bl.a. Karl Erik Jonsson-Ehrs från Åspnäs.

VÄGBESVÄR I STRÖM 14 dec 1936.

(LT) Byamännen i Risselås, Ulriksfors, ha närmare motiverat sina besvär över länsstyrelsens beslut 31 aug att till utförande fastställa förslaget om ödebygdsväg från allmänna vägen Strömsund-Lövberga över Österkälens anhalt till byarna Hösjöberg, Hösjön och Långåsen utan att bifalla byamännens yrkande om vägens sträckning.

Förbindelsen från Strömsund över Risselås till Backe har under generationer haft och har fortfarande så stor betydelse att den icke utan alldeles särskiltvägandeskäl bör övergivas, framhålla klagandena. Dess egenskap av förbindelseväg mellan två län gör, att merkostnaden 57.000 kr, tillfullo försvaras av den större nyttan. Härtill komma andra fördelar, såsom t.ex. vägens anknytning till den projekterade vägen öster om Russfjärden, en anordning som, såvitt klagandena förstå, skulle få väsentlig betydelse ur militär synpunkt.

Vid en eventuell anläggning av väg öster om Kvarnberget, vilken fråga kan bli aktuell i samband med väg öster om Russfjärden, skulle denna väg med största sannolikhet komma att utgå från väglinjen Risselås-Högsjöberg, c:a 15 km från utgångspunkten, d.v.s. i närheten av gårdarna vid Kvarnåa, och således avsevärt förbilliga denna förmodade vägbyggnad, tillägga klagandena.

FARLIG SÅGSPÅN 11 dec 1936.

(LT) Ett allvarligt olyckstillbud inträffade i dag i Strömsund. Då en lantbrukare från Hedningsflokälen hämtade sågspån vid Näsvikens ångsåg inträffade ett större ras, varvid en av deltagarna begrovs i sågspånen och det tog en halvtimme innan man kunde gräva fram honom.

När det äntligen lyckades var mannen sanslös, men efter företagen konstgjord andning kryade mannen så småningom på sig. De två närvarande kommo lindrigare undan

Förlovade
24/12 1936
Folke Strömberg
Elsa Eriksson
Öjaren Hillsand

Thure Tenskog
Dagmar Cehlinder
Gisselås Strömsund

28/12 1936
Joh. Danielsson
Britta Persson
Storåbränna Bredkälen

Länstidningen 29 dec 1936
GOTT NYTT ÅR
tillönskas
vänner och bekanta

Hillsand:
Karl Axel Bäckström
Einar Hammar
Erik Hammar m. familj
Olof Larsson m. familj
Johan Larsson m. familj
Hugo Nilsson
Nikolaus Carlsson
Valter Bergqvist
S.A. Sandberg
O. Sandberg m. familj
Anna Lisa Näsström

Tröskning vid Engelbrekt Wiks loge i Grelsgård. Engelbrekt står till vänster närmast hästen och sonen Olof sitter på tröskverket.

Strömsund:
C. Hofverberg
Oskar Danielsson m. fru
Albin Funseth m. fam.
Jöns Eriksson m. fam.
A. Linde m. fam.
Lars Bäckströmn m. fam.
Standard Bensin
Börjes Conditori
Bror Olsson
Gunnar Wilhelmsson
Barbis Rakstuga
Oscaria Skomagasin
Ed. Engströms Uraffär
H.E. Jonssons Skrädderi
Sjöbergs Hembageri
Kafé Hemstugan
Ax. Lögdberg m. fru
Gustav Karlström m. fru
Strömsunds Droskstation
Jonas Persson m. fam.
Jöns Palm m. fam.
P.M. Blixt m. fam.
Anna o Emil Kring
Per Abramsson
Torsten Carlsson m. fru
Er. Em. Eriksson m. fam.
Gunhild och Sigge Carlsson
Sigrid och Emil Löf
Oskar Eriksson m. fam., Egnahem
P. Olofsson m. fam., d:o
Per Palm m. fru, d:o
Olle Näslund m. fam., d:o
Per Persson m. fam., Fridstorp
E.G. Strömstedt m. fam., Gärde
Per Jonsson m. fam., d:o
Nils Eriksson m. fam., Grelsgård
Karl Johansson m. fam., Berget
Karl Olowsson m. fam., Järnvägen
Johanna och Oscar Färnlöf, T-sås
A. Carlsson, montör
Hugo Hedman
Bagare V. Lundqvist
Lilla Konditoriet
Strömsunds Skocentral

Täxan:
Artur Jönsson, Stamsele

Ulriksfors:
Werner Hellgren m. fam.
Karl Magnusson
J.A. Eriksson m. fru
K.A. Sundberg m. fam.
Den okände soldaten
Nils Bergström m. fam.
Nils Månsson m. fam.
P.E. Brask m. fam.
Carl Nilsson m. fam.
J.A. Almberg m. fru
Fam. Gösta Andersson
Wiktor Hellgren m. fru

Äspnäs:
Fam. Salomonsson
Fam. Jansson
Fam. A. Henriksson
Fam. O. Lundgren
Fam. Eriksson, Viken

KOMMUNALT - STRÖM 28 dec 1936.

Folkskolestyrelsens förslag om inköp av mejeribyggnaden med tomt i Muråsen avslogs. Samma styrelses förslag om indragning av Trångåsens-Stamåsens flyttande mindre skola bifölls

Fullmäktige beslöt att hos k. m:t överklaga länsstyrelsens beslut att ålägga kommunen att till folkskoll. H. Ottosson utgiva ersättning för bristande bostadsförmåner.

Hälsovårdsnämndens framställning om ett anslag av 600 kr till bestridande av kostnaderna för tillfälligt anställande av en sjuksköterska p.g.a. scharlakansepidemin bifölls.

Fullmäktige beslöt anskaffa ett vapen för Ströms kommun och beviljade för ändamålet 250 kr.

NYA TRAFIKLAGAR FRÅN 1 JAN 29 dec 1936.

(LT) Förbudet mot rökning vid ratten inom tättbebyggt område har upphävts. Begreppet huvudled har införts. För lastbilar och bussar har maximifarten höjts till 50 km/tim, och inom "tättbebyggt område" till 40 km/tim.

Begreppet lättviktsmotorcykel har införts i motorfordonsförordningen. Automobil skall var försedd med baklykta, som vid bromsning visar rött eller gult sken. Gamla bilar, som icke ha dylik stopplykta, behöva dock ännu så länge inte förses med sådana. Körriktningsvisare har icke gjorts obligatorisk.

Pasteuriseringstvång 31 dec 1936.

(ÖP) Ströms Mejeriförening hade på tisd. sitt ordinarie decembersammanträde. Till revisorer att granska räkenskaperna valdes lantbrukarna: Olof Svensson, Bredkälen och Bror Lindqvist, Vallen, med lantbr. Karl Eriksson, Risselås och J.A. Nilsson, Tullingsås som ersätt.

Till styrelsen återvaldes de i tur avgående lantbr. Per Olofström, Bredkälen, Jonas Gabrielsson, Tullingsås och Per Holm, Jonsgård. Suppl.: lantbr. Sven Svensson, Strand och J.O. Tallqvist, Strand.

Det av särskilda kommitterade utarbetade förslaget till ändring av stadgarna antogs. Beslöts att uttala sig för pasteuriseringstvång och obligatorisk tuberkelundersökning av besättningarna.

POSTNYTT 31 dec 1936.

(ÖP) Generalpoststyrelsen har bifallit framställning om tidningsbefordran även sön- och helgdagar med tåg 2292 mellan Östersund och Strömsund.

Fam. Göransson
Fam. J. Göransson, Bonäset
Fam. Albert och Britt Nilsson
Maja och S.O. Modin
Knut Aug. Modin

Öjaren:
Elov och Erika
Bror Andrée m. fru
M.O. Andrée
Fam. H. Hansson
S.D.U.K.
Fam. Håkan Andersson
Fam. A.M. Olsson
Olle Andrée
A. Andrée m. fru
Rudolf Sjöberg, Elghallen.

KÄLLOR

Otryckta
Östersund
Landsarkivet (ÖLA)
Strömsund
Kommunarkivet
Ströms Hembygdsförenings arkiv
Privata arkiv

Tryckta
Länstidningen
Östersunds-Posten

EDSTRÖMS MEK. VERKSTAD

Några uppgifter om fastigheten Grelsgård 1:317 av Karin Jamte Rosenberg samt Anna-Brita och Ulf Anfält

Enligt Gunnar Brorsson, Bredkälen, flyttades bostadshuset från Oppatgården i Bredkälen av direktör Ulrik Holm, Jonsgård, och landstingsman Olof Olofsson, Tullingsås. Dessa var delägare i huset och verkstaden så länge den arbetade för Löföns kraftstation. Olof Olofsson d y - sedermera Bank-Olle - var VD i företaget.

Anteckningar från sammanträffande med Karl Ernst Edström de 8 feb 1984, då han berättade om E Edströms Mek Verkstad med tillhörande bostadshus:

Bostadshuset flyttades 1903 från Bredkälen för att användas som kontor och personalbostäder för Holms kraftstationsbygge i Löfön. Huset innehöll sex lägenheter om 40 m2. Varje lägenhet hade två rum och kök, vedspis och kakelugn. Kakelugnarna vägade hyresgästerna dock ej använda av rädsla för kolos. Till huset hörde uthus med sex dass, sex vedbodar och en kolbod för ässjan i smedjan.

Citat ur Sveriges privata företagare - Norrland. Förlaget Svensk Hembygd, Uppsala 1943:

E. EDSTRÖMS MEK. VERKSTAD
Rörelsen grundades ursprungligen 1903 av direktör Ulrik Holm. Driften, som snart nedlades, upptogs därefter för en kort tid av reparatör Lax. 1913 inköptes företaget av nuvarande innehavare i kompanjonskap med en bror, vilken 1918 utträdde ur firman.

Verksamheten omfattar reparationer av motorer samt mekaniska arbeten av alla slag, samt tillverkning av delar för lantbruksmaskiner, bilar m.m. Även smidesarbeten utföras i rätt stor utsträckning. Två anställda arbeta i företaget.

Ernst Edström är född 1890 och son till Jonas Edström o.h.h. Marta Helena f. Persdotter. 1917 gifte han sig med Eugenia Hultin. Barn: Rut och Karl Ernst.

I Ernst Edvard Edströms köp av företaget ingick huset där Holm hade haft personalbostäder samt stor tomt. Köpeskillingen var 35.000 kr. Edströms tog 15 kronor i månaden i hyra för bostäderna. Vatten och avlopp drogs in i huset åren 1945-1946. Huset revs 1963 av Adolf Persson i Öhn.

Verkstaden hade smedja och gjuteri och tillverkade bl a högafflar och Lyckseleplogen. Balkongräckena på dåvarande Österåsens sanatorium - numera hälsohem - är utförda av Edströms Mek. Verkstad. Edströms var den första bilreparatören i trakten och hade kunder långt utanför Strömsund, t ex i Lit och Dorotea.

Då Holm ägde verkstaden tjänade de fyra arbetarna en krona i timmen och hade 14 timmars arbetsdag. Hälften av lönen skulle företagaren ha. Det tog dem en vecka att tjäna ihop till en kostym.

BLIND-ANNA

Av Birgit Löfvander, Sve-gården, Öhn.

Detta är berättelsen om Blind-Anna. Den började egentligen genom ett telefonsamtal till mig. Av en slump måhända? Ett telefonsamtal från Martha Palmkrantz i Svenstavik. Anledningen var att hon sökte anhöriga till Anna Löfström från Strömsund. Martha hade, vid en titt i telefonkatalogen, funnit så många med namnet Löfström i Strömsund, att hon istället tog det namn som stod därnäst. Och det råkade vara mitt namn och telefonnummer.

Saken gällde några ägodelar som tillhört Anna, och som Martha ville få överlämna till någon av hennes släktingar: några mönsterstickade fingervantar, ett virkat kuddfodral, ett fotografi av Anna tillsammans med strängmusiken vid Frälsningsarméns kår i Strömsund samt en dagbok. Det var den dagboken, handskriven och med svarta vaxdukspärmar, som senare, sedan Martha och jag slutligen funnit en av Annas släktingar, kom att fängsla mig så mycket att jag ville få fram mesta möjliga upplysningar om Anna. Min tanke var, att så småningom kunna skriva om henne och hennes livsöde. Naturligtvis kan man inte efter så lång tid få fram tillräckligt med material för att ge en heltäckande bild av Anna Löfström, men detta är i alla fall ett ärligt försök.

Blind-Anna, eller som hon egentligen hette, Anna Löfström, föddes den 26 okt 1876. Föräldrarna var fältjägaren Hans Löfström, född den 3 mars 1835, och hans hustru, Ursula Mattsdotter, född den 10 juni 1840 och bördig från Föllinge. Anna föddes som fjärde dotter i en syskonskara med fem döttrar och tre söner.

År 1863 hade Hans Löfström av Eric Ersson (Öhn:25) fått köpa ett torp om 50 mälingar, beläget vid Ersviken. Här bodde familjen fram till år 1883 då man flyttade till Klövsand. Blind-Anna var då sju år gammal. År 1882 hade hennes bror Georg sett dagens ljus. Han skulle, som vuxen tillsammans med sin familj, komma att bo i Klövsand.

De båda familjerna försörjde sig som den tidens sed var, med jordbruk och boskapsskötsel. Dessutom säkert också genom att vintertid arbeta i skogen och med flottningsarbeten om vår och försommar. Fadern var därtill fältjägare i kronans tjänst.

Drabbad av ögonsjukdom

Redan i späd ålder drabbades Anna av en ögonsjukdom, som gjorde henne nästan blind. Detta handikapp till trots växte Anna upp och kom så småningom att lära sig betydligt mer än vad många seende förmår. Men dithän var vägen inte särskilt lätt att gå.

I ett intyg daterat den 23 juli 1900, och utfärdat av dåvarande provinsialläkaren i Strömsund, dr F Körner, står bl a följande att läsa: *"Att hon i det närmaste är fullständigt blind, i öfrigt tycks fullt frisk, detta varder härmed intygat."*

Redan vid kommunalstämman den 23 maj 1886 - Anna var då tio år gammal - föredrogs frågan huruvida kommunen ville åtaga sig *"att ansvara för kostnaden för Hans Löfströms blinda dotters intagande och undervisning vid Kungl. Blindskolan i Wexiö, samt bekosta dennes transporter."* Denna fråga bordlades dock, men kom upp på nytt vid kommunalstämman den 6 juni. *"Efter överläggning derom och sedan blivit upplyst att ifrågavarande blinda barn er tio år gammal och således äldre än de barn som enlikt skolans bestämmelser kunna derstädes intagas, afslog stämman den gjorda framställningen."* Detta var säkerligen en stor besvikelse både för Annas föräldrar och för henne själv!

Men den 1 sept 1894 blev Anna antagen som elev vid Blindskolan i Uppsala. Där stannade hon till den 15 juni 1898, och i hennes avgångsbetyg kan man läsa att hon *"ådagalagt ett i alla afseende mycket gott uppförande, har inhemtat kunskap i läsning och skrifning af blindskrift, samt förfärdigat följande arbeten: strumpor 12 par, tumvantar 3 par, fingervantar 6 par. Muddar 1 par. Barnklädningar 3 st. Barnkjolar (stickade) 3 st. Dito koftor 3 st. Vantar 1 par, byxor 1 par, skor 3 par. Dessutom 9 st bastmattor, 9 par listskor, 17 korgar och alla slags borstar."* Detta förnämliga betyg är utfärdat av rektor Anna Wikström.

I ett annat papper som jag fått genom Tomtebodaskolan står att läsa, att *"Anna Löfström fr. Ström, Jämtlands län, blivit antagen vid dåvarande Arbetshemmet för blinda kvinnor vid Nynäs."* Detta var i oktober 1906 och hon ankom 7 dec 1906 och blev utskriven därifrån den 14 sept 1907. I en av Anna gjord ansökan, prydligt skriven, har någon nere i ena kanten skrivit *"pigg och präktig"*.

Att socialvården i Sverige på den tiden inte var som den är idag, förstår man då man tar del av en annan skrivelse, utfärdad av Ströms kommun och dess fattigvårdsstyrelse. Där säger man sig ansvara för och ersätta Ösmo kommun *"för alla de utgifter den för fattigvård åt Anna Löfström har, enligt 1 par. i Kungl. förordningen ang. fattigvården den 7 juni 1871 kan få vidkännas."* Ävensom för olycksfall och sjukvård garderade sig Ösmo kommun, ja t o m i händelse av Annas död fick man lov att *"bestrida kostnaderna för bemälda Löfströms eventuella hemsändande eller begrafning."* Denna skrivelse är daterad den 3 nov 1906 och underskriven av U Holm samt Hans Mårtén och Sven Jönsson.

På Fridsbergs barnhem

Det har berättats mig att Anna, efter åren på skola och arbetshem, kom till Fridsbergs barnhem i Hill-

sand. Troligen skedde detta under året 1907. För i en intressant artikel, skriven av pastor Martin Gunnervall och publicerad i tidningen I juletid bland fjällen år 1990, och som just handlar om Fridsbergs barnhem och dess initiativtagare och grundare, pastor M. Sandell. I artikeln kan man bl a läsa, att den 17 nov 1907 hölls invigningen av det nya ålderdomshemmet och vid *"invigningshögtiden i festvåningen"* utfördes duettsång av fröknarna Sandell och Löfström. Det skulle förvåna mig mycket om inte denna "Löfström" var just Blind-Anna!

Från 1907 till våren 1920 vistades Anna på Fridsbergs barnhem. Eftersom hon då var 31 år fyllda fick hon hjälpa till med litet av varje. Det berättas dock att barnen gjorde narr av henne, och hade diverse inte alltid så trevliga hyss för sig. Nåväl, bättre dagar skulle komma.

Som jag berättade i början bodde i Klövsand även en bror till Anna - Georg, och med honom Kerstin Jönsdotter från Hammerdal. De skulle år 1919 få en son, som döptes till Waldemar. Denne Waldemar är idag bosatt i Strömsund. Han berättade för mig om sin faster, Anna, och hur hon på 1920- och 30-talet brukade fara hem och hälsa på sina föräldrar i Klövsand. Hon hade alltid en spånkorg med sig. I denna korg förvarade hon sina saker, men där fanns också alltid gåvor som hon köpt eller själv förfärdigat, för att ge de hemmavarande. Gåvorna var uttänkta med omtanke och finess, enligt Waldemars utsago.

Under åren på Fridsberg tillhörde Anna Frälsningsarméns kår i Strömsund. Britta Eliasson, bosatt i Strömsund, kan berätta om Annas skicklighet i att hantera sin gitarr, ävensom ett *"klock-spel"* Britta minns att hon alltid önskade, då hon lyssnade till strängmusikens spel och Annas vackra sångröst, att hon själv kunde bli lika duktig. *"Men det blev jag ju aldrig"*, sade Britta, som vid denna tid bara var en liten flicka.

En annan tillvaro

Våren 1920, närmare bestämt den 17 maj, skulle komma att bli en vändpunkt i Annas liv. Ja, egentligen började det redan hösten 1919, då en lärarinna vid namn Emma Göransson anställdes vid barnhemmet. Anna och Emma kom att bli de allra bästa vänner, ja, så goda vänner att Emma lovade Anna att få följa henne hem då vårterminen var slut. Emmas föräldrahem var gården Äng i Vigge.

Den 17 maj 1920 begav man sig iväg. Först med ångbåten Virgo från bryggan i Hillsand. I Klövån steg Annas föräldrar ombord. Efter några upplevelserika dagar i Strömsund tog man sedan tåget till Brunflo. En resa som på den tiden tog omkring fem timmar. Väl framme i Brunflo var det sedan att gå till fots i 5 km innan de var framme i Marieby. För Anna måste alltsammans ha varit en hisnande upplevelse. Men hur skulle hon mottagas i Emmas hem? Det framgår av dagboken att hon kände stor oro. Denna skulle dock visa sig vara helt obefogad, ty hon blev varmt välkomnad.

"Varför sympatiserar vi människor så olika med varandra? Jag möter stundom människor som är mig fullkomligt likgiltiga, andra åter isa mitt hjärta. Men så finns det några få, som äro som solstrålar då de komma i min väg. Ja, så känner jag det!

Anna undrade mycket över hur det skulle bli till hösten. Hon visste ju att Emma inte skulle återvända till Fridsbergs barnhem igen, och hur skulle det gå för henne själv? Anna behövde inte återvända utan fick i stället, tror jag mig kunna påstå, 20 lyckliga år tillsammans med vännen Emma.

Anna var en mycket intelligent person. Detta är omvittnat från olika håll. Hon hade lätt för att uttrycka sig i både tal och skrift. Därom bär hennes väl formulerade dagbok vittne. Det berättas också att hon var mycket musikalisk och lärde sig spela både piano, orgel och luta. Hon tyckte om att sjunga och hade en fin sångröst. Martha Palmkrantz har berättat, att Anna t o m lärde sig att skriva på en vanlig skrivmaskin - sannerligen en bedrift av en som var nästan blind.

Jag vill avsluta min berättelse om Blind-Anna med att citera ur hennes dagbok den 13 juli 1940:

"Vilken fridfull stämning det nu råder i naturen. Det är som om Gud genom allt ville tillviska oss sin frid. Vår väg går efter sjöstranden. Sjön är spegelblank. Den talar om stillhet och ro. På andra sidan sjön ligger det vackra Hoverberget. Till höger om oss står skogen så tyst och allvarlig. Är inte tavlan vacker? Då en blind så kan njuta av den, hur skall det då inte vara för den som med alla sinnen kan uppfatta allt det sköna?"

Anna dog den 26 augusti 1940. Hon blev nära 64 år gammal. I hennes dödsannons står att läsa: *"Du som är vägen, sanningen och livet. Eviga ljus till salighet oss givet."*

Birgit Löfvander är bondmora ute på Öhn. Hon är dessutom skribent i Östersunds-Posten, där hon i många år förnöjt läsekretsen med sina kåserier "Brev från Öhn".

OMNIBUSSARNAS VERKSAMHET OCH UTVECKLING I STRÖM

En historisk tillbakablick av Gustav Lundholm

Busstrafiken i Strömsund omnämndes första gången redan 1899, ävensom provturerna för persontrafik åren 1904 och 1905.

Den första påvisbara bussförbindelsen till och från Strömsund förefaller vara när E P Lundgren från Edsele år 1923 erhöll tillstånd att trafikera sträckan Backe-Vängel-Täxan-Vågdalen-Strömsund med en ombyggd T-Ford, som godkändes för 1.000 kg:s last eller 10 personers belastning.

Eftersom vägarna inte började plogas maskinellt förrän omkring 1926, så var vintertrafik ej att tänka på. I slutet av 20-talet hade Lundgren fått nog och överlät rörelsen till Eugidius Löfström. Han trafikerade linjen med en öppen Buick, försedd med en rätt så stor släpvagn, fram till 1930-31. Utanför Salmes matservering i korsningen Lövbergavägen-Bredgårdsgatan, vid nuvarande Restaurang Hörnet, hade Löfström sin uppställningsplats.

I BUSSTRAFIKENS BARNDOM

I ett nummer av Östersunds-Posten den 6/2 1986 finns ett foto, insänt av Jenny Simonsson, Landön, som visar en Pontiac kupé av 1927 års modell, med reg nr Y 3563 och försedd med en textad skylt på solskyddet, STRÖMSUND-RAMSELE, som förbryllar. Jenny uppger den bredvidstående chauffören som varande Petter Bogseth från Storbränna, Häggenäs, men trots efterforskningar har jag ej lyckats få någon klarhet i detta.

Det ryktades att Lundgren och Löfström även trafikerade linjen till Ramsele i mindre omfattning. Eftersom båda själva var bosatta utefter den linjen, så kan det vara möjligt, att någon av dem var ägare till detta fordon.

Efter ovannämnda banbrytare så övertogs Backelinjen av Behm Johansson, som senare ingick kompanjonskap med den store bussägaren Hugo Källqvist från Sollefteå. Linjen utsträcktes nu från Strömsund till Backe och vidare fram till Sollefteå. Kompanjonskapet höll emellertid "ej livet ut".

Åren 1931-34 trädde så Helge Svensson, från trakterna kring Graninge, in på arenan med en Chevrolet-buss som trafikerade linjen Ramsele-Sollefteå. Han överlät rörelsen till Alvar Nyberg från Ramsele år 1934. Med sin moderna Volvo-buss blev denne en trotjänare på linjen. Men efter att ha genomlidit kriget och gengastiden som färgstark bussinnehavare sålde han 1946-47 vidare till "busskungen" Hugo Källqvist. Denne uthärdade blott fram till 1948, då Kungl Postverket "tilltvingade" sig den väl inarbetade linjen. F ö startade Alvar Nyberg färghandel i Ramsele.

ÖVER RIKSBEKANTA BACKKRÖN

Ungefär samtidigt med E P Lundgren från Ramsele, möjligen något år senare, startade Erik Larsson, Järvsand sin bussrörelse Gubbhögen-Alanäs-Hafsnäs-Lövberga-Strömsund. Han hade byggt på sitt T-Ford-chassi med ett "höghus" av fanér, och målat skapelsen i en obestämbar, mellanblå färg. Ekipaget kallades i folkmun för Blå Bussen.

Erik Larsson kämpade säkerligen med Sveriges backigaste vägsträckor, som fanns mellan Lövberga och Strömsund, över Lia-backarna. De var riksbekanta på grund av den smala vägbredden, utan diken, och gick över stubbar och grova trädrötter samt i övrigt i backig terräng.

T-Fordarna, på den tiden Sveriges Folkvagn, hade bensintanken placerad under förarsitsen för att erhålla självtryck fram till "karburatorn". När väglutningen blev alltför stor uppstod problem med bensintillförseln. I den s k Lie-kull-backen måste mången Fordägare rulla tillbaka bilen och sedan backande ta sig uppför. Ibland hjälpte inte heller detta i den dubbelkurviga och branta backen. Då var det bara att vänta på hjälp, ofta i timmar, eller att till fots ta sig fram till någon av gårdarna i Lia för att få draghjälp, om nu någon häst fanns tillgänglig.

Vintertid var Lia-backen den verkliga utmaningen för oss ungdomar, som 1930-31 lärt oss åka "slalom" av kapten Rimfors vid hans kursverksamhet i Vallberget. Speciellt minns jag när Måns Zakrisson, min far och jag åkte till "Klockarstenen" uppe vid Österkälen. Far dröjde med att komma ned i utförslöpan, så Måns och jag skidade tillbaka upp i backen. Och där, inne i skogen, låg han fastklämd mellan träden, men lyckligtvis oskadd.

Mellan Kvarnån och Lia fanns det ett otal knixar, som var så korta och höga att dagens bilar ej skulle ha klarat sig över dem. Idag är guppen bortschaktade tillika med ett antal tvära motlut, som fordrade snökedjor de vintrar då vägen var körbar.

En sommar i mitten av 30-talet, i samband med att nya vägen togs i bruk, så undersökte motorklubbarna möjligheten av att köra en backtävling mellan Lövberga-Strömsund. Men vägen uppfyllde ej villkoren och den bil, en Buick, som användes vid provkörningen, slog sönder vänster framhjul efter ett vackert luftsprång. Hjulets träekrar bröts som tändstickor.

År 1932 hade tålamodet sinat hos Erik Larsson, och han överlät bussrörelsen åt Theodor Näslund i Havsnäs, som fick framhärda i Lia-backarna ända fram till 1935, då även tyngre trafik släpptes fram på den nya vägsträckningen. Den upplevdes som rena motorvägen i jämförelse med den gamla "stigen".

En lustighet som inträffade på den långa raksträckan vid Malmån år 1935 är värd att minnas. Teodor Näslund kommer körande och möter Lundholms lastbil (A-Ford) med Valter Hedlund som förare. Bilen är fullastad med cementsäckar. Vid mötet kör Valter ut för långt på vägkanten, varvid vänster hjulpar sjunker ner i leran och bilen välter ner i det djupa myrdiket.

När Teodor kastar en blick i backspegeln efter mötet ser han inte längre någon bil på vägbanan. Efter några sekunder börjar han att fundera, stannar bussen och kliver ur, och ser då bara några hjul som roterar i luften. Han springer fram till den upp- och nervända lastbilen och får svar från Valter på tillropen. Allt hade gått väl, men Valter måste hjälpas ur bilen via bakrutan eftersom myrjorden hade blockerat såväl dörrar som vindruta.

Efter att ha utvecklat linjen enormt under de 11 år han innehade densamma, så överlät Teodor Näslund rörelsen till hemmansägare Erik Jonsson, Havsnäs. Tillsammans med sönerna Ebbe och Rune innehade denne linjen i hela 17 år, för att slutligen sälja den vidare till Kungl Postverket 1960.

BUSSLINJERNA UTVECKLAS

Tredje bussföretaget som började synas i Strömsundstrafiken blev Olle Andersson från Laxsjö, som under åren 1927-28 arbetade in en bussförbindelse mellan Laxsjö-Strömsund.

Redan 1928 överlät han denna linje till Jonas

Svensson, även han från Laxsjö, som fortsatte trafiken till år 1930. Då var det dags för Erik Persson, Laxsjö. Han blev en verklig "långtradare" som fortsatte fram till 1939, då hans mångårige medhjälpare Gunnar Olsson inträdde i firman. Rörelsen rullade vidare i ytterligare 13 år fram till 1952. Detta år övertog Bilbolaget i Östersund linjen ifråga, men Gunnar Olsson fanns med i rörelsen fram till pensioneringen.

Även Yxskaftkäle-linjen kom till under den s k gyllene tidsåldern omkring 1925, då August Mähler lät bygga om en "cheva" för trafiken på Strömsund. Nämnde Mähler kom att spela en stor roll i IFK Strömsunds historia mellan åren 1932-36. Han fick nästan ensamrätt till transporterna mot Hoting-Dorotea-Åsele och Hammerdal-Lit-Strömsund. Bussen var relativt motorsvag och jag minns speciellt resorna till och från Östersund, som på grund av de rätt stora och oschaktade backarna tog ca 4 timmar i anspråk i enkel riktning. I de största motluten kunde man hoppa av och uträtta sina behov för att sedan med vanlig språngmarsch hinna upp bussen.

Jag minns särskilt en gång när en av IFK:s stöttepelare före kriget, Mårten Blixt, hoppade av bussen i Länglingebackarna, och sade sig vilja ta en träningstur resten av vägsträckan. Vi hade synkontakt med honom fram till Hallviken, men där fick vi tillgång till den långa utförsbacken mot Muråsen. "Avhoppet" fick senare sin förklaring då någon av medspelarna listade ut, att Mårten hade en flickvän i Hallviken men var försynt nog att inte röja detta. På den tiden betraktades det som lite känsligt....

År 1936 överlät Mähler sin bussrörelse till Gottfrid Svensson, som kom från Ångermanland och drev företaget fram till 1940, då han sålde rörelsen till sina svågrar Gustav och Tore Modin. Dessa moderniserade bussparken och höll ut fram till år 1950, då de överlät linjen till Kungl Postverket och fortsatte sina karriärer som postchaufförer.

TRAFIKEN PÅ VÄSTRA SIDAN

Omkring åren 1926-27 började Otto Rhodin, lantbrukare och innehavare av Diversehandeln i Flykälen, att transportera mjölk med kombibuss från Flykälen/Storåbränna över Strömsund till Hammerdal och Sikås Mejeri. Efter kriget, omkring år 1945, fortsattes trafiken men nu uppdelad på så sätt, att Jonas Rhodin öppnade droskrörelse och något år senare, "1948", fortsatte Paul Rhodin med godstrafik och Flykälen som stationsort. Mjölktransporterna ombesörjdes av Jonas Göransson från Hammerdal i många år framåt, men överlät han så småningom dessa transporter till Kooperativa Mejeriet i Sikås.

Kombinerad gods- och persontrafik var tydligen lönande vid tiden före 30-talet, för ungefärligen samtidigt med ovannämnde Otto Rhodin startade lantbrukare Adolf Göransson från Hedningsflokälen kombiturer mellan Hedningsflokälen och Strömsund, men upphörde med dessa före kriget för att helt ägna sig åt sitt mera lönande jord- och skogsbruk.

Göransson var en färgstark personlighet och ganska högljudd. En gång minns jag att han var ovanligt sen vid ankomsten och uppträdde stressat vid varubeställningarna. G. skyllde sitt uppträdande på att han fått fel på "pelle-dick-fjera" (Bnedixfjädern) till startmotorn, vilket försenat honom med flera timmar.

Verkmästare för vägbyggnaden på sträckan Strömsund-Hillsand var schaktmästare Edvin Haqvinsson. Han hade varit med om det mesta på olika arbetsplatser runtom i världen. Bl a arbetade han som maskinist på en atlantångare under första världskriget. Båten blev torpederad av en tysk U-båt. Han var en av de få som plockades upp av en

Busslinjen Strömsund-Laxsjö etablerades 1927-28. Erik Persson övertog trafiken 1930 och drev linjen ända fram till 1952, då Bilbolaget i Östersund trädde in.

På bilden ovan har Erik Persson parkerat bussen utanför Handelsbankens kontor i hörnet av Storgatan-Ramselevägen i Strömsund.

förbipasserande norsk båt vid olycksplatsen. Efter någon månad vaknade han upp på ett Röda Kors-sjukhus i Norge, utan komplikationer.

Edvin köpte en Husqvarna motorcykel av min far. Han rekommenderade mig som körlärare efter att för Haqvinsson ha omtalat, att jag smygkört såväl T-Ford som Husqvarna motorcykel alltsedan 1923, som 8-åring, utan anmärkning.

Schaktmästaren nappade på erbjudandet och många helger, mest under kvällar och nätter, fick jag "nöjet" att stiga upp, klä på mig och köra hans motorcykel hem till Södra Öhn, för att därefter ta hans rekvirerade droskbil tillbaka.

Haqvinsson var en festprisse, men samtidigt en mycket duktig yrkesman. Han slutade som vägmästare i Dalom.

Thyr Ohlsson, diligensförare, och en de verkliga pionjärerna. Ett "klassiskt" namn i busstrafikens historia i norra Jämtland.

I samband med att landsvägen på södra sidan om Vattudalen började öppnas för trafik, så inregistrerade lanthandlanden och hemmansägaren Hans Nilsson Strömberg i Öjaren år 1931 en gods- och personbil. Redan år 1932 övertogs detta trafiktillstånd av hemmansägare Mikael Nilsson i Kärrnäset, som överlät tillståndet till sin måg Edvin Larsson, som bosatte sig i Kärrnäset. När vägen äntligen var klar flyttade han upp till slutstationen i Hillsand.

Edvin Larsson trafikerade linjen ända fram till 1947, då det var dags att sälja hela rörelsen till Kungl Postverket. De hade då hotat med att sätta in egen transport av post och paket. Larsson föredrog att avyttra rörelsen och avflytta till Östersund.

År 1939 inträdde Per Strömlund på arenan med kombinerad trafik mellan Öjaren-Strömsund. Han framhärdade till 1944 då han sålde till Elof Sjöberg , också han från Öjaren. Elof fortsatte linjen fram till 1976, och blev därmed den verklige "långköraren" inom bussrörelsen.

STATENS VÄGVERK

Intill mitten av 1920-talet befann sig t o m det allmänna vägnätet under all kritik. Först år 1926 började vägväsendet ersätta befintliga busslinjer för att de hängde på plogar på sina fordon för att trafiken skulle fungera även vintertid. Plogarna var av ganska primitiv beskaffenhet.

Alla äldre personer minns säkert de smala, krokiga och backiga "klövjevägar" med djupa hjulspår, som i regel var vattenfyllda eller igenlagda med vass makadam. För att nu inte tala om alla s k vägtrummor, som antingen låg för djupt eller av tjälen skjutits upp någon eller några decimeter över vägbanan. Trummorna förband de fåtal diken som sällan var avvägda, varför de oftast stod fulla med vatten till brädden.

Förklaringen till att bilbeståndet ökade så märkbart efter just efter 1925 står att finna i, att Statens Vägverk hade sett dagens ljus och fick tillgång till skattemedel som pålagts bensinen. Denna kostade då förresten ca 25 öre, varav ca 6,5 öre utgjorde skatt och 6,5 öre provision till återförsäljaren. I Amerika låg samtidigt bensinpriset på mellan 9-11 öre/l.

FÖRSTA POSTBUSSEN

1926 blev ett märkesår för busstrafiken i norra Jämtland. På hösten detta år kom den första postbussen inrullande i Strömsund. Ekipaget var en kort, hög Scania med ventilationsrutor placerade radvis ovanför sidorutorna, och en kort rund motorhus framtill. Efter sig hade fordonet en släpvagn, som påminde om en jättestor kantig och hög låda på hjul. Bussen kom från Vilhelmina, och hur den klarat Liabackarna var en gåta. Men där stod den plötsligt parkerad utanför Lundholms Jernhandel på Storgatan en eftermiddag.

Vi skolgrabbar, som var på väg till de alltid senarelagda slöjdtimmarna, glömde givetvis bort slöjden totalt. Vår lärare, Daniel Nordfors, blev mäkta förgrymmad. Och folkhumorn döpte ekipaget till Fyrtornet & Släpvagnen efter de välkända danska filmkomikerna.

Den väl inarbetade linjen Strömsund-Ramsele, med anknytning till Sollefteå, drevs ett antal år av "busskungen" Hugo Källqvist. 1948 övertog Postverket ruljangsen. På bilden ovan igenkänner vi Alvar Nyberg framför komplett linjebuss utrustad med brevlåda.

Första postbussen sattes in mellan Strömsund och Gäddede över Alavattnet-Alanäset, vilken vägsträcka öppnats för trafik 1924/25 och med Umeå-chauffören Thyr Olsson som förare. Han blev helt överbelastad och fick nästan omedelbart hjälp av sin broder Sten Olsson. Allt eftersom linjen växte till sig måste fler förare anställas, bl a Uno Mikaelsson från Gubbhögen. Som hjälpförare tjänstgjorde oftast Rune Lundholm.

När dåvarande postmästaren frågade Rune om han kände till vägsträckan, så råkade vår kände humorist, Per Mattias Sjögren från Vågdalen, vara närvarande. På sitt oefterhärmliga sätt utbrast han:
- Sätt igång bilen och stuva in Lundholm längst bak så hittar bilen fram själv - "han" friar i Strandbyn utefter vägen!

År 1934, vid påsktiden, var jag och min bror Bengt samt kompisarna Helge Andersson och Torsten Olofsson på väg upp till Jorm för en veckas vistelse i Silkentjakk-stugan. En bit ovanför Gubbhögen möter vi i en svag högerkurva postbussen, framförd i hög fart av Erik Hemmingsson. Han bromsar häftigt och omilt varvid bromsarna låser sig, och bussen kommer med styrbordssidan direkt kanande mot vår bil.

Vi satte vår bils framvagn i den vänstra och höga snöplogkanten och blundade. Erik hade emellertid tur att bussens bromsar släppte, och kunde göra en skicklig undanmanöver varvid fordonet ställde sig på tvären bakom vår bil, fortfarande med styrbords långsida i färdriktningen. Det var bara till att skotta loss bilen, och sedan beskåda hur skickligt Erik ömsom backade, ömsom körde framåt tills han fått bussen i rätt riktning igen på den otroligt smala vägen.

Senare måste fler och fler förare anställas av postverket allteftersom linjen utvecklades. Det blev Erik Hemmingsson, Linde, Bror Eriksson, "Keva", Jonas Erik Eliasson och så småningom, när bussförbindelsen mot Sollefteå införlivades, även pionjärerna Hasse Hansson, Lasse Söderholm, Arnold Svensson m fl. De blev legendariska utefter linjen.

Bussturerna kunde vintertid ta upp till 3-4 dygn med påtvingade övernattningar i byarna efter linjen. Med hästplogade vägsträckor och en liten hjälpplog framtill på fordonet så kan man lätt tänka sig under vilka förhållanden förarna fick arbeta.. Första åren gjordes försök med kälkar framtill och långa gummimattor baktill, liknande de mattor av järn som fanns på krigsmaktens tanks, men ej heller detta hjälpte.

De fyrkantiga gummiklotsarna på greppsidan av mattorna blev till fina dörrstoppare och dämpare vid alla affärsdörrar längs Storgatan i Strömsund, allt eftersom man fick tillgång till de lossnande klotsarna.

På 30-talet tvingades postverket sätta in speciella plogbussar med för- och efterplog, och som bemannades med två eller tre personer beroende på väderförhållandena. En person hade full sysselsättning med att tälja säkringspluggar, vilka bröts som tändstickor på de ojämna och stenbundna vägarna.

Djurlivet var en upplevelse. Förutom all slags fågel fanns det rikligt med björn, ren och älg längs vägarna. Arnold Svensson kom en kväll körande i närheten av Lidsjöberg, då han plötsligt såg en stor björnhona med två ungar komma rusande över höger snöplogkant. Så hörde han en duns mot höger framskärm varför han stannade bussen, tog fram en ficklampa, klev ur och genomsökte vägpartiet intill ca 50 meter bakom fordonet utan att finna vare sig blodspår eller ens den minsta hårtuss. Sedan fortsatte han färden som vanligt. Tala om mod, eller .....

En annan händelse värd att notera, var när Thyr Olsson helt plötsligt fick ett timmersläp mitt framför bussen, och tvingades köra av vägen strax bakom hästekipaget och in i skogen. Efter ca 50 meters terrängkörning fick han stopp på bussen, men för att komma därifrån var han tvungen att gå till fots in till närmaste by och söka hjälp. För att vända bussen fick man kapa bort några kraftiga träd. Folk som strömmat till kunde ej förstå hur Thyr lyckats få dit bussen utan skador.

BIL-MOTORSLÄDAR

Bröderna Löfström i Lövberga var ovanligt tekniska, och som uppfinnare något utöver det vanliga. Bl a tillverkade de en maskin som själv svarvade räfspinnar allt eftersom rönn, och senare hickory, matades in. Vem minns inte deras välgjorda och lättsålda räfsor som såldes i tusentals varje försommar. Dessutom tillverkade de en mängd kemiska produkter, av vilka rempastan i såväl fast som flytande form såldes t o m till utlandet.

Intressantast blev dock den T-Ford, som bröderna år 1924 försåg med kraftiga för- och aktersläder av stålplåt, samt en rundgående drivmatta mellan medarna baktill, alltså en tidig föregångare till dagens snöskotrar.

Konstruktionen patenterades i hela Skandinavien liksom i USA och Canada. Filmer spelades in och visades på biografer världen över, varvid uppfinningen till slut nådde Henry Ford. I tidningarna kunde man läsa, att han bjudit bröderna EN MILLION kronor för tillverkningsrätten, men mer vill ha mer osv. Av okänd anledning rann affären ut i sanden. Snö-Ford-donet finns numera i fullgott skick hos Folke Boogh i Aspås, om ej i ursprungligt skick vad karossen beträffar.

Att fordonet inte var avsedd för alltför djup snö fick jag med egna ögon bevittna, när min bror Rune år 1924 provkörde ekipaget i Tingshusbacken. Skidorna bar upp motorsläden varvid drivmattan åstadkom ett stort hål i lössnön.

Flottningschefen Nylén i Nyland blev i slutet av 20-talet ägare till en liknande konstruktion. Det var en öppen amerikansk bil som försetts med breda timmerkälkar och en bredbandad trumma, av ett bensinfats storlek, baktill. "Skotern" kom åtskilliga gånger upp till Strömsund på de dåligt plogade vägarna, varvid Lundholms hade nöjet att fylla bensin i såväl fordonets tank som det extra bensinfat som medfördes. På grund av den stora bensinförbrukningen upphörde trafiken efter ett par vintrar.

För ca 15 år sedan, omkring 1970, kom Nyléns privatchaufför upp till Strömsund som pensionär, och vi, min bror Rune och jag, hade nöjet att minnas hans otroliga färder med vargskinnsklädda passagerare.

Strömsund i jan 1986
Gustav Lundholm

SJÖVIK

Uppgifter om fastigheter och personer som under åren varit bosatta i Sjöviks-området, Strömsund, nedtecknade i mars 1985 av Olof (Olle) Gärdlund, född 1917.

Gården Sjövik uppfördes ursprungligen som dansbana 1912, men kom så småningom att ombyggas till bostäder. Dansbanan uppfördes i samband med byggandet av Inlandsbanan. Det var ju ganska vanligt med bråk vid den här tiden, och det berodde inte alltid på rallarna. Men dansbanan blev en nagel i ögat på myndigheterna genom de många slagsmål som utspelade sig där. När rallarna drog vidare stängdes dansbanan och buslivet upphörde till stor del. Omkring 1914-15 byggdes anläggningen om till bostäder med fyra lägenheter. Vi flyttade därifrån 1926.

Grelsgård 3:19

Själva dansbanan revs 1946, när Erik Boström köpte in den och senare uppförde den nuvarande bostadsfastigheten av det virke som sålunda lösgjordes. Han och hustrun Svea hade barnen Tage, Gerda, Henry, Sigvard och Evert. Efterhand som barnen växte upp skingrades de åt olika håll. Försörjningsmöjligheterna i Strömsund har ju aldrig varit särskilt goda.

Efter föräldrarnas död såldes huset till Kennet Wiik, som senare sålt vidare.

Grelsgård 3:45

Från fastigheten Sjövik avstyckades omkr år 1965 en rejäl tomt. Där bor nu Bengt och Gerda Larsson efter att ha uppfört en bostadsfastighet i 1 1/2 plan strax efter jordköpet. Gerda är dotter till Erik och Svea Boström.

Grelsgård 3:12

Fastigheten innehades ursprungligen av Sven Persson och hans hustru Britta. Om deras levnad saknar jag uppgifter, men jag vet att de inte hade några barn.

Efter deras död förvärvades tomtmarken med åbyggnader av Nestor och Kristina Lövström omkring 1922, då de även flyttade dit. Deras familj växte och blev till slut mycket stor, varför jag avstår från att ens räkna upp dem. Efter föräldrarnas död finns ingen av denna familj kvar i Strömsund. Barnen är bosatta i södra Sverige.

Grelsgård 3:28

Innehades av Sven Johansson och hustrun Lotten samt barnen Arnljot, Maggie, Bertrand och Ryno. De bodde kvar i Sjövik till efter 50-talet. När barnen blivit vuxna skingrades familjen och barnen bosatte sig söderut, med undantag av Bertrand och hans fru Benedikt, vilka stannade kvar så länge de gamla levde men flyttade senare söderut. 1983 köptes fastigheten av Hans Olofsson från Bredkälen.

Grelsgård 3:29

Köptes 1928 av min far, Erik Gärdlund, som uppförde en bostadsfastighet i 1 1/2 plan. 1929 förvärvade han grannfastigheten Grelsgård 3:29, som då blev till salu emedan dåvarande ägaren Sjödén med hustrun Svea och barnen Sixten, Gunnar, Åke och Ingrid köpte en gård uppe i Berget.

3:29 hade tidigare ägts av Ernst Tjärnström och hans hustru Sigrid samt barnen Ingrid och Dagny, men dessa hade avflyttat i ett tidigare skede.

Grelsgård 3:14

Ägdes fram till 1946 av Oskar Strömgren med fru, vars namn jag ej kan erinra mig, samt dottern Märta. Omkring 1931 uppfördes ett hönseri av ganska stor omfattning räknat efter den tidens förhållanden, samt bedrevs denna rörelse fram till dess anläggningen eldhärjades på sensommaren 1932. Byggnaden återuppfördes ej och familjen Strömgren flyttade senare ner till Halland.

Erik Gärdlund arrenderade marken och med förenade krafter rensade vi upp på tomten efter branden. Därefter utnyttjades den för jordbruksändamål enär vi på den tiden hade två kor för att i någon mån förbättra familjens ekonomi. 1946 köpte Sven Gärdlund denna tomt och lät därefter uppföra en bostadsfastighet , som han innehade till sin död. Eftersom Sven och hustrun Gerda var barnlösa övergick fastigheten genom arv till Inga Olofsson, som numera innehar den.

Grelsgård 3:7

Öster om Sjövik ligger en gård, som ursprungligen ägdes av en trädg mäst vid namn Mokvist, men detta var före min tid. Enligt hörsägen hade denna familj något eller några barn.

Under kortare tid ägdes fastigheten av smed-Mattsson men köptes sedan av Anders Andersson och hans hustru Julia. De hade en son och en dotter, Sten och Judit. Dottern föddes mycket kort tid efter faderns död, varför hon aldrig fick träffa honom. Anders avled 1932 varefter Julia levde ensam en längre tid. Hon gifte senare om sig med en f d rallare

vid namn Eriksson, och fick tillsammans med honom två flickor, Signe och Birgit.

Numera står huset tomt sedan många år, men om sommaren inträffar stundom att något av Stens barn vistas där under kortare perioder. Sten drunknade för några år sedan och familjen bor i Sundsvall.

Grelsgård 3:8
Fastigheten ligger norr om järnvägen och har namnet Björkebo, och ägdes ursprungligen av Sven Johansson. Han hade även snickerifabrik där, som omkring 1920 eldhärjades. Bostadshuset klarade sig från branden och såldes senare till familjen Hellström, som i sin tur sålde till Per Olof Funseth. Fru Hellström bodde dock kvar på övre våningen. Hon var emellertid bortrest då även bostadshuset brann ner till grunden, varvid hon förlorade allt hon ägde. Jag minns att vi ej kunde komma upp till övervåningen då elden spärrade trappuppgången så att ingenting kunde räddas. Hennes granne på nedre botten fick dock allt sitt lösöre räddat.

Senare köptes tomten av en Nils Hallberg, som lät uppföra det bostadshus som numera står på platsen. De bodde där några år varefter de i sin tur sålde huset till Karl Huring och Anders Jansson. Anders löste så småningom ut Huring och bodde kvar tills han avled hastigt under senare delen av 60-talet. Fastigheten ägs numera av familjen Kjell Viik, med hustrun Gurli samt tre pojkar och en flicka.

Näset 1:142
är en avstyckning av gården Abborrviken och bebyggdes från början av Johan Karlsson och hans maka Sigrid. De hade en fosterson, Holger. Emellertid bodde de där ett antal år varefter huset användes som hyreshus för att sedan förvärvas av Anders Tåqvist med hustrun Sara och barnen Stig, Eva och Jan-Erik. De sålde sedan till Algot Forsmark, som innehade gården tills kommunen köpte Abborrviken och upplät den intilliggande tomtmarken för industribebyggelse. Miljön blev då så otrevlig att de ej ville bo kvar utan sålde till kommunen.

Näset 1:205
Anders Tåqvist lät här uppföra ett bostadshus istället för det han sålde till Forsmark, och bodde där till sin död för ett tiotal år sedan. Hans änka, Sara, hade kvar bostaden fram till hösten 1984, då hon sålde till kommunen av förmodligen samma anledning som Forsmark, se ovan. Sedan lär hon ha flyttat till äldste sonen, bosatt i Filipstad. Övriga barn återfinns i landets södra och mellersta delar.

Näset 1:249
Ursprunglig bebyggelse är av så gammalt datum att jag ej har några minnesbilder från den tiden. Men 1927 förstördes den gamla byggnadens vindsvåning av vådeld (självantändning av en flaska linolja, som fallit omkull och runnit ut i sågspånet). Skadorna inskränkte sig endast till vindsvåningen och gick att nödtorftigt reparera, så att familjen kunde bo kvar tills en ny stuga hunnit byggas. Det nya huset uppfördes ett stycke från det gamla.

Familjen Hellberg bestod av gubben (minns ej namnet), frun Emma och barnen Olga, David, Daniel, Ture, Allis och Arne. De gamla är borta men barnen bor söderut. Fastigheten ägs numera av Valter och Eva Olofsson.

Grelsgård 3:46
Uppe vid landsvägen fanns för många år sedan en gård där Strömsunds Listfabrik nu ligger. Gården ägdes av Fredrik och Johanna Fors. Paret hade några barn, av vilka jag minns Georg och Sven. Georg bosatte sig på Näsviken med sin familj.

Under krigsåren tvingades familjen Fors sälja hemgården emedan Graningeverken köpte den intilliggande tomten och anlade en kålkross där. Miljön blev då så otrevlig att familjen inte kunde bo kvar. Numera ägs området av Strömsunds kommun.

Grelsgård 3:41
Edströms Mekaniska med tillhörande bostadshus uppfördes i samband med att Lövöns kraftstation byggdes. Efter kraftverksbygget såldes verkstad och bostaden till bröderna Edström, men övertogs senare helt av Ernst Edström. Här bedrev han verkstadsrörelse tills sonen Karl-Ernst övertog verksamheten.

På grund av förändringar i kartmaterialet kan jag ej med bestämdhet ange läget för en fastighet, där tidigare Karl och Augusta Andersson bodde. Men huset låg nog där värmeverket nu finns idag. Familjen bestod av föräldrarna och barnen Gunnar och Astrid; den sistnämnda avliden sedan ett antal år.

Olof Gärdlund

SKRÖMT & OKNYTT I STRÖM

Av Jöns Gunnvard

Ja, inte för att jag tror på sånt, men det var något egendomligt med den händelse jag ska berätta om här.

Jag var väl en sådär 13-14 år när jag en dag fick erbjudande av grannen, att få följa med honom och hans yngste son på fiske i en tjärn strax bortom Malmsjön. Den kallades visst för Messjötjärnen.

Ja, vi kom väl vackert iväg en dag och det var till att gå hemifrån och dit (det fanns ingen bilväg på den tiden). Vi följde den s k Långåsvägen - det var en väg som användes vintertid av långåsborna och även av folket i Trångåsen, när dom skulle fram till Strömsund och handla och sånt på vintern.

När vi på eftermiddagen kom fram till tjärnen, så skulle vi meta lite agn till ståndkrokarna - dom som vi skulle ta gädda på. Vi hade fin mask med oss hemifrån så vi tänkte att det här går väl snart. Men vi fick vänta en bra stund innan det nappade, och då nappade det så snabbt att vi nästan inte hann få ut kroken utanför båten (båten hade grannen lånat). Men det räckte bara 5-10 minuter så var det stopp igen: ingen fisk hur fin mask vi än lockade med.

Sedan vi fått ihop några småfiskar beslöt vi oss för att sätta ut krokar för gäddan. Vi hade fått ut två krokar och skulle ro ut till platsen för den tredje, när vi fick höra ett väldigt plaskande åt det håll vi satt ut första kroken.Vi såg då båda hur en stor gädda hoppade upp i luften och sedan ner i vattnet igen, samtidigt som hon drog det spö som vi fäst kroken vid ända ner i vattnet.

Vi blev båda glada och jag vände båten och rodde mot platsen. Daniel, som spelat munspel, stoppade ner spelet och beredde sig på att få vittja en fin gädda. Döm om vår förvåning när vi kom fram till spöet och kroken. Inte fanns det någon gädda där. Spöet var alldeles torrt och gillertråden satt som vanligt helt orörd. Om en gädda huggit på fisken så hade tråden lätt lossnat. Så nog var vi konfunderade. Vi hade ju båda sett hur gäddan dragit ner spöet i vattnet. Gillertråden som jag nämnde, var en vanlig sytråd som man fäste uppe på linan eller spöet, och i sin nedre del, vid gillerfisken, var fäst med en avbruten tändsticka instucken i övre och främre delen av fiskens nacke. Detta för att gillerfisken skulle stå vågrätt i vattnet. Det fanns nämligen inga gäddsaxar på den tiden.

Vi fortsatte dock att sätta ut några krokar till innan vi gjorde kväll, trötta och hungriga, men framförallt intresserade av att få tala om för Daniels far vad vi varit med om. Men han blev inte alls förvånad, utan svarade:

- Ja, det var inget ovanligt vid den här tjärnen, för här hade många andra varit med om mycket egendomliga saker!

När vi frågade honom om vad det var för egendomliga saker, så fick vi ingen reda. Han hade heller aldrig nämnt något om tjärnens märkligheter. Det var därför inget annat att göra för oss än att "knyta sig" för natten. Vi låg under en gran bland myror och mygg, minns jag, och aldrig trodde jag att jag skulle kunna sova. Men jag måste ha gjort det i alla fall, för jag vaknade av att Daniels pappa ruskade i mig och frågade om jag visste var Daniel var. Jag tittade på platsen, där Daniel lagt sig på kvällen, men ingen fanns där nu. Vi började se oss omkring och fick då se Daniel gå in bland träden. Vi sprang efter honom och tog honom tillbaka till lägerplatsen. Han visste inte om att han gått upp.

Vi lade oss igen, men den som var försiktig den här gången, det var Daniels far. Han knöt ett snöre vid sin arm och andra änden på snöret fäste han i Daniels arm. På så sätt kunde han känna om pojken skulle ge sig iväg flera gånger.

Natten gick dock lugnt, och tidigt på morgonen var vi uppe och vittjade ståndkrokarna. Vi hade fått en del gädda under natten. Och så provade vi att meta igen. Frampå dagen styrde vi stegen hemåt, och jag var glad för jag hade drygt en 1/2 kagge med saltad fisk med mig hem.

Jag har aldrig varit till den tjärnen fler gånger.

STRÖMS HEMBYGDSFÖRENING

VERKSAMHETSBERÄTTELSE

1993

MEDLEMMARNA
Antalet medlemmar den 31/12 var 593. Medlemsavgiften höjdes under året från 50:- till 75:- kronor.

STRÖMSBOKEN
Årsskriften "Svensk Mästare", en titel till åminnelse av gamle mästerlöparen Lars Th. Jonssons vilda framfart i skidspåret, ger oss bl a tidningsnyheterna 1935. Yngve Nilsson har åter i ord och bild gett oss en förnämlig årsbok, den näst sista av honom då han i och med nästa utgåva, den tjugonde i serien, lämnar redaktörskapet.

Beslut har tagits att låta trycka upp endast 1500 ex av Strömsboken fr o m 1994 mot tidigare 2000 ex.

MEDLEMSBLADET
Bladet, som fr o m 1991 utkommit med ett vår- och höstnummer, anses vara av sådant intresse, att utgivningen t v skall fortsätta.

SLÄKTBÖCKERNA
Utgångna exemplar av föreningens årsböcker 1944-1972, om Ströms byar, gårdar och människor, har nytryckts i begränsat antal och finns åter att köpa på föreningskansliet.

BYGGNADER OCH GÅRD
En livlig bygg- och underhållsverksamhet har ägt rum under året och gett nya spåntak på Fäbodstugan och Kafé Tomtens västra takhalva och nya broar på Sockenskrivarstugan och Storstugan/Vedjeögården, den sistnämnda även med rullstolsramp.

Rökbastun från Tullingsås har efter flera års Törnrosasömn under presenningar återuppförts strax öster om scenbyggnaden.

Kanslibyggnaden har fått nytt plåttak efter omfattande och grundliga värmeisoleringsarbeten.

Mullnäshärbret, som också fått ny träbro och nytt trätak, har flyttats intill och i linje med Sockenskrivarstugan. På härbrets gamla plats har IFK Strömsund tillåtits uppföra en ca 250 m2 stor, åttkantig dansbana i trä - en byggnad som idrottsföreningen överlåtit på hembygdsföreningen.*

HF:s byggverksamhet har utförts av byggnadskommitténs ordförande Sigvard Mårtensson med hjälp av beredskapsarbetare samt av vaktmästare Gunno Emanuelsson, som bl a rivit all takspån.

En glasad anslagstavla, designad och utförd av Sigvard Mårtensson och John Westerlund, har satts upp vid huvudentrén till gården och informerar besökaren bl a om föreningens verksamhet i stort, om kostnader härför och dess finansiering

Vaktmästaren har vidare tillverkat nytt bord till sammanträdesrummet, en låda för Ringvattenbonaden i Storstugan samt sex hyllor för uppställning av föremål i norra, övre rummet på Kafé Tomten, med delvis biträde av ALU-arbetare. Nya el-element har inmonterats i Storstugan. Kafé Tomten har fått eget telefonabonnemang, och sidoapparat till kansliets telefon har installerats i sammanträdesrummet.

Röjning av naturstig på bl a HF:s område längs Vattudalen är under utförande av ALU-anställda.

Hushållsutensilier till en kostnad av ca 5.000:- kr har inköpts till Kafé Tomten.

Ströms första barnmorskas, Karin Svensson, gravsten på gravplatsen vid kyrkan har rengjorts, fått nytt bladguld och försetts med ingravering av hennes dotters, Elise Svensson, "tant Elise", födelse- och dödsdata. Ett sedan flera år tillbaka uttalat önskemål har därmed uppfyllts.

* Dansbanan har tillkommit genom sponsring av Strömsundsföretagare och med ALU-arbetskraft.

SAMLINGARNA
Under höstmånaderna har Francine Nilsson som ALU-arbete påbörjat en grundlig och utomordentlig inventering och fotografering av föremålssamlingarna. Därmed kompletteras befintliga, nu ofullständiga kataloger, på ett synnerligen önskvärt sätt.

Föreningen har under året mottagit gåvor från nedanstående:

Gösta Nilsson, Strömsund:
TV-apparat, svartvit, från 1960-talet.

Viola och Anika Roos:
Vykortstavla från 1920-talet. Fotograf August Lundholm.

Rut Svensa, Strand:
Ramat foto, 20x25 cm, från 1925, med bilresenärer till Lidsjöberg och årets solförmörkelse.

Hedvig Näslund, Tullingsås:
4 st porträtt-tavlor, bl a Martin Luther och prinsessan Margareta.

Rune Norrman, Tullingsås:
Sadelmakerimaskin för laskning, från sekelskiftet.

Bo Sjöberg, Öhn:
Brandsläckare av koppar.

Strömsunds Brandkår:
2 st slangkassetter till vår brandbil från 1934.

Rune Norrman, Tullingsås och Erik Persson, Yxshafthälen:
HPD (hopplockade delar) båtmotor med eldriven startmotor.

Martina Mitchell, Strömsund:
Kamera från omkring 1920.

Kerstin och Kjell Ågevall, Strömsund:
Apparat för utslagning av och ingravering i släta ringar, och som användes i

urmakare Edvin Engströms affär.

Barbro Melander, Strömsund:

Hushållsassistent av 1950, Köksbjörn, från faderns, Erik Strömgren, diversehandel i Hillsand.

Ulla Berglund, Strömsund:

2 st Ströms-löpare för långbord, vävda av givaren i Hj Strömerstugan 1993.

Johan Mattsson, Strömsund:

Uppsats om utloppen ur Ströms Vattudal och om gamla Ramselevägen.

AnnaGreta och Göran Hansson, Strömsund:

8 ex av Strömsunds Tidning, gamla aktiebrev, d:o handlingar, kartor och fotografier.

Harriet Olausson:

Nertagen, liten timmerstuga.

Birgitta Eriksson, Öhn, har skänkt ett kylskåp till köket i Storstugan.

ÅRSMÖTET

avhölls på Folkets Hus den 25 mars i närvaro av ett 30-tal medlemmar. Föreningsordförande Hans Erik Dahlgren avtackade i varma ordalag avgående Kurt Blomgren, kassör sedan 1987, överräckte blommor och spelade "Yesterday" till hans ära.

Ej närvarande Eivor Mattsson, sekreterare sedan 1992, avtackades också för gott arbete.

Årets förtjänstdiplom utdelades till Sven Erik och Arne Rosenberg.

Efter kaffet gav Sven Schylberg, Brunflo, till sist de närvarande en sakkunnig sammanfattning av "Jämtlands bilhistoria" i ord och bild.

MIDSOMMARFIRANDET

inleddes i sedvanlig stil med musik och sång och dans kring lövad stång med Louise Kritchewsky som lekledare. Gåxsjö/Ström Spelmanslag musicerade. Ett arrangemang i Hembygdsföreningens och Strömslagets regi.

Midsommardagens friluftsgudstjänst hölls i strålande sol och leddes av kyrkoherde Folke Reutfors. Gunilla Grindefors medverkade med solosång. Kollekten från de 62 gudstjänstbesökarna gav 860:- kronor som av kyrkan överlämnades som gåva till Hembygdsföreningen. Varmt Tack!

SLÖJDMÄSSAN

öppnades redan den 24 juni och pågick till den 18 juli. Som alltid erbjöds besökaren ett stort urval hemslöjdsprodukter. Mångas mening om årets mässa var att den pågick under allt för kort tid.

HEMBYGDSDAGEN

den 17 juli inleddes i kyrkan, där den nytillträdda församlingspräst en Jan Ove Bengtsson predikade och Byfräsarna bjöd på stämningsfull sång. Strömsdräktsklädda kyrkobesökare m fl tågade sedan till Hembygdsgården, där Gåxsjö/Ström Spelmanslag, durspelaren Reine Thorander från Bågavattnet och Strömslaget roade besökarna med musik och folkdans. Stugorna stod öppna för visning och olika hantverksaktiviteter pågick. I Storstugan serverades kesfil och stutar och på Kafé Tomten kaffe m m.

VERKSAMHET

Hembygdsgården hölls öppen för visning under tiden 24/6 - 2/8, och 6.094 betalande besökare passerade grindarna, drygt tusentalet färre än året innan. Möjliga orsaker till den vikande besöksfrekvensen kan vara en kombination av den höjda entréavgiften, från 5:- till 10:- kronor, och det kalla och blöta sommarvädret.

Från flydda tider

UPPSTÄLLNING VID FÄRJELÄGET I STRÖMSUND

Per Andreas Persson körde hästforor mellan Östersund och Strömsund åt sin far Per Persson. När järnvägen stod färdig 1912 tvingades man upphöra med forkörningen då konkurrensen från det nya transportmedlet blev dem övermäktig.

Passagerarna på vagnarna är rekryter som skall in till Östersund och göra värnplikten.

Foto Klintman & Perman
fr tiden kring sekelskiftet

Programkommitténs sommaraktiviteter var mångahanda och intresseväckande. Redan den 19 juni startade man med en spelmansstämma med många och duktiga spelmän. Ett lyckat arrangemang trots vädergudens något negativa inställning. Nya tag i sammanhanget tas 1995 med stora spelmansstämman "Spelmannen" här på vår hembygdsgård.

Drygt tre veckor i juli bjöds daglig lunchunderhållning, men publiken svek i någon mån trots Rolf Waldemarssons förnämliga insats för värvande av uppträdande på scenen.

Andra fina programinslag på Hembygdsgården var dansgruppen Valga från Estland, den indiska dans- och musikgruppen Setu samt författarkväll med P. Lucas Erixsson och Anna Westberg.

Loppmarknad var ett nytt inslag i programkommitténs programutbud. Ett gott försök men det behövs mera prylar till ett annat år, och kommittén uppmanar därför till röjning av vindar och förråd för att förse Hembygdsföreningen med erforderligt marknadsgods.

Mats Eriksson ordnade under juli månad i likhet med i fjol trevliga tipsrundor på Hembygdsgården för vetgiriga och kunskapstörstande besökare, och i Hjalmar Strömerstugan vävdes det flitigt av vävkunniga damer, och där fanns alla dagar Sven Sikström med sitt uppskattade tennsmide och sin nyckelharpa.

Tunnbrödet från bakstugan har stor efterfrågan, och de duktiga bagerskor som bakar till vår föreningskassas fromma är värda sin vikt i guld.

Kyrkan och de frireligiösa samfunden inbjöd till, av många uppskattade, möten i Storstugan fem tisdagskvällar, och i Storlogen visade Mattias Kärnlund åter igen prov på sin skicklighet som tecknare i sin utställning.

JULSKYLTNINGSSÖNDAGEN
arrangerade programkommittén och Strömslaget åter den underhållning som både barn och vuxna ser fram emot. I Storstugans östra kammare kunde barnen få avsmaka nyfabricerade karameller, bränt socker, och i dess västra sal höra sagor läsas och berättas av tomtar.

I Hjalmar Strömerstugan tog tomten emot julklappsönskningar och listan blev så småningom 5-6 meter lång. Glögg serverades i Skogskojan och i bakstugan bakades och såldes tunnbröd, alltmedan hästskjuts runt gården bjöds både stora som små. Kafé Tomten tillhandahöll förfriskningar och Spelmanslaget spelade.

ÖVRIG VERKSAMHET

Liksom tidigare år har hembygdsgården varit skådeplatsen för många besök och andra aktiviteter. I mitten av maj visades gården för sjukvårdspersonal, ett 20-tal, från Östersund, och strax före skolslutet tog Mats Eriksson m fl emot klass 7 vid Vattudalsskolan och visade och berättade om gårdens byggnader och dess samlingar.

Barn och ungdomar, från dagis och förskolor till gymnasiet, använder och utnyttjar gården i olika sammanhang, för t ex utflykter, studieändamål och skoldanser.

Ett roligt arrangemang för de unga var den så kallade snöskulpturveckan i mars, då elever av alla åldrar skapade figurer av alla de slag, som beundrades av de många besökarna. Ledare var slöjdlärare Lennart Jansson med medhjälpare.

Jämtlands Brukshundsklubb firade sitt 75-årsjubileum i maj på gården med diverse dressyruppvisningar, och vid två andra tillfällen ordnades av samma klubb hundtävlingar.

Här har många ideella föreningar och andra organisationer mötts under festliga former, t ex IOGT, MHF, LIONS, Köpmännen, Vuxenskolan och Arbetarkommunen.

I augusti tog gården emot ett 50-tal PRO-are från Bohuslän, vilka visades runt av Stig Bergman, Kajsa och Rune Norrman.

Den största tilldragelsen på Hembygdsgården är givetvis Dundermarknaden, som i år pågick 22-25 juli och lockade som vanligt rekordpublik.

KAFÉ TOMTEN

öppnade serveringen den 30 maj med Britt Marie Strömberg, Öhn, som ny innehavare efter Ingrid Nilsson, som tillsammans med maken Nils Gösta under de gångna, många åren gjort Kafé Tomten riksbekant för "gott kaffe och dito brö i hemtrevlig miljö". Tack Ingrid och Nils Gösta!

Britt Marie har visat sig vara en god ersättare.

KANSLIET

Ingrid Lejdstrand fick i november Anna Andersson, Bredgård, som medarbetare på kansliet. Anna är ALU-arbetare.

Andra ALU-arbetare har varit ungdomarna Annika Sundqvist och Marlene Svensson, sommarvärdinnor, som gjorde sig uppskattade än här än där på gården. John Rieslund, åter, har intervjuat äldre människor om livet i gamla gårdar och byar.

EKONOMIN

framgår av kassörens ekonomiska rapport. Höjningen av entréavgiften till gården gav trots vikande besöcksiffror en avsevärd förstärkning av föreningskassan, och utgör jämte lotteriet den ojämförligt största intäktsposten. Gåvorna till Hembygdsfonden visar en stadig ökning.

AVSLUTNINGSFEST

Den 4 september inbjöds alla frivilligarbetare och medhjälpare till Sporthallen för att där under ca två timmar få lyssna till kör- och solosång, orkestermusik och själva få deltaga i munter allsång. Ledare och dirigent var vår ordförande Hans Erik. En mycket uppskattad säsongavslutning.

TACK!

Återigen säger vi varmt TACK till Er alla som på olika sätt stöder Hembygdsföreningen! Ni är oumbärliga i vår verksamhet, och vi hoppas att på nytt få räkna med Er oegennyttiga och värdefulla medverkan.

Styrelsen.

RESULTATRAPPORT FÖR STRÖMS HEMBYGDSFÖRENING

SERIE: A268

		9301 - 9312	%	ACKUM. 9312	%
3010	STRÖMSBOKEN	75194.00	21.3	75194.00	21.3
3011	ÖVR. BÖCKER OCH HÄFTEN	6918.50	2.0	6918.50	2.0
3012	LOTTERIER	29795.50	8.4	29795.50	8.4
3013	SOCKENTAPETER	3100.00	0.9	3100.00	0.9
3019	DIV FÖRSÄLJNING	15502.50	4.4	15502.50	4.4
3110	ENTRÉAVGIFTER	70416.50	19.9	70416.50	19.9
3210	MEDLEMSAVGIFTER	30305.00	8.6	30305.00	8.6
3780	ÖRESUTJÄMNING	-0.20	-0.0	-0.20	-0.0
8	FÖRSÄLJNINGSINTÄKTER	231231.80	65.5	231231.80	65.5
3800	BIDRAG STRÖMSBOKEN	30000.00	8.5	30000.00	8.5
3801	BIDRAG FASTIGHET	20000.00	5.7	20000.00	5.7
3802	ÖVR. BIDRAG	2360.00	0.7	2360.00	0.7
3810	HYRESINTÄKTER	31950.00	9.0	31950.00	9.0
3820	HYRA LÄGENHET	20000.00	5.7	20000.00	5.7
3911	GÅVOR	660.00	0.2	660.00	0.2
3912	MINNESGÅVOR	6975.00	2.0	6975.00	2.0
3920	KOMMUNALA BIDRAG	10000.00	2.8	10000.00	2.8
9	ÖVRIGA RÖRELSEINTÄKTER	121945.00	34.5	121945.00	34.5
	S:A RÖRELSEINTÄKTER	353176.80	100.0	353176.80	100.0
4010	MATERIAL O VAROR	-21492.00	-6.1	-21492.00	-6.1
4012	LOTTERIER	-2730.00	-0.8	-2730.00	-0.8
4211	REDIGERING STRÖMSBOKEN	-21800.00	-6.2	-21800.00	-6.2
4212	TRYCKNING	-63400.00	-18.0	-63400.00	-18.0
4214	DIV./ARTISTER	-11438.00	-3.2	-11438.00	-3.2
4220	INKÖP JÄMTEN	-1888.00	-0.5	-1888.00	-0.5
10	KOSTNADER - MATERIAL	-122748.00	-34.8	-122748.00	-34.8
	BRUTTOVINST	230428.80	65.2	230428.80	65.2
5220	LÖNER TJÄNSTEMÄN	-144099.00	-40.8	-144099.00	-40.8
5531	RESEERS. SKATTEFRI	-500.00	-0.1	-500.00	-0.1
5610	ARBETSGIVARAVGIFTER	-48767.00	-13.8	-48767.00	-13.8
5630	LÖNESKATT	-2732.00	-0.8	-2732.00	-0.8
5670	AMF FÖRSÄKRINGAR	-6778.00	-1.9	-6778.00	-1.9
5760	ANDRA KOLL. AVG. SPP, F L	-8340.50	-2.4	-8340.50	-2.4
5800	UTBILDNING, HÄLSOVÅRD	-789.00	-0.2	-789.00	-0.2
5890	ÖVRIGA PERSONALKOSTNADER	-7080.00	-2.0	-7080.00	-2.0
5990	ERH. BIDRAG FÖR ARBETSKRAF	222446.00	63.0	222446.00	63.0
11	KOSTNADER - ARBETSKRAFT	3360.50	1.0	3360.50	1.0
6050	ELEKTRICITET OLJA	-39839.00	-11.3	-39839.00	-11.3
6080	REP. OCH UNDERH. BYGGNADER	-76138.00	-21.6	-76138.00	-21.6
6090	ÖVRIGA LOKALKOSTNADER	-22929.50	-6.5	-22929.50	-6.5
6410	FÖRBRUKNINGSINVENTARIER	-3200.00	-0.9	-3200.00	-0.9
6460	FÖRBRUKNINGSMATERIEL	-6709.50	-1.9	-6709.50	-1.9
6510	KONTORSMATERIAL/TRYCKSAKER	-17432.50	-4.9	-17432.50	-4.9
6610	REP. OCH UNDERH. INVENT.	-11864.50	-3.4	-11864.50	-3.4
6790	ÖVRIGA FRÄMMANDE TJÄNSTER	-4467.00	-1.3	-4467.00	-1.3
6810	TELEFON OCH PORTO	-18800.50	-5.3	-18800.50	-5.3
7210	REKLAM OCH PR	-3712.00	-1.1	-3712.00	-1.1
7601	FÖRENINGSAVG AVDRAGSGILLA	-5740.00	-1.6	-5740.00	-1.6
7690	DIVERSE ÖVRIGA KOSTNADER	-8952.00	-2.5	-8952.00	-2.5
12	KOSTNADER - ÖVRIGA	-219784.50	-62.2	-219784.50	-62.2
	RESULTAT FÖRE AVSKRIVNINGAR	14004.80	4.0	14004.80	4.0
8020	RÄNTEINTÄKTER	1921.70	0.5	1921.70	0.5
14	FINANSIELLA INTÄKTER	1921.70	0.5	1921.70	0.5
8120	RÄNTEKOSTNADER	-1874.41	-0.5	-1874.41	-0.5
15	FINANSIELLA KOSTNADER	-1874.41	-0.5	-1874.41	-0.5
8999	REDOVISAT RESULTAT	-14052.09	-4.0	-14052.09	-4.0
20	RESULTAT	-14052.09	-4.0	-14052.09	-4.0
	BERÄKNAT RESULTAT	-0.00	-0.0	-0.00	-0.0

940318 SIDA 1

BALANSRAPPORT FÖR STRÖMS HEMBYGDSFÖRENING

SERIE: A268

		IB 9301	ÄNDR. 9301 - 9312	UB 9312
1010	KASSA	266.00	312.00	578.00
1020	POSTGIRO 2 43 30-3	28752.25	-26440.30	2311.95
1035	GAMLINS FOND FÖR. BANK	12052.00	607.00	12659.00
1040	CHECKKONTO F B 11-26353	86605.00	-25154.00	61451.00
1045	HANDELSBANKEN	6091.00	3050.80	9141.80
1211	MEDL. KONTO OK	1530.00	88.00	1618.00
1310	UPPLUPNA LÖNEBIDRAG	0.00	20171.00	20171.00
1440	Y N FÖRSKOTT S-BOK 1995	0.00	65000.00	65000.00
1510	LAGER BÖCKER	20000.00	0.00	20000.00
1511	SAMLINGAR	25000.00	0.00	25000.00
1	OMSÄTTNINGSTILLGÅNGAR	180296.25	37634.50	217930.75
1820	INVENTARIER	26200.00	0.00	26200.00
1910	FASTIGHET STRÖMSUND 2:24	150000.00	0.00	150000.00
1911	FASTIGHET STRÖMSUND 2:32	10000.00	0.00	10000.00
1912	FASTIGHET ÖVRIGA	500.00	0.00	500.00
3	ANLÄGGNINGSTILLGÅNGAR	186700.00	0.00	186700.00
	S:A TILLGÅNGAR	366996.25	37634.50	404630.75
2110	LEVERANTÖRSSKULDER	0.00	-16121.00	-16121.00
2210	SKATTESKULDER	0.00	-3078.00	-3078.00
2330	UPPLUPNA ARBETSGIVARAVG	0.00	-3656.00	-3656.00
2390	ÖVRIGA INTERIMSSKULDER	0.00	-2000.00	-2000.00
2510	PERSONALENS KÄLLSKATT	-4000.00	0.00	-4000.00
4	KORTFRISTIGA SKULDER	-4000.00	-24855.00	-28855.00
2730	LÅN LÄNSBOSTADSNÄMNDEN	-14836.00	1272.59	-13563.41
5	LÅNGFRISTIGA SKULDER	-14836.00	1272.59	-13563.41
2910	EGET KAPITAL	-348160.25	0.00	-348160.25
2999	ÅRETS RESULTAT	0.00	-14052.09	-14052.09
7	EGET KAPITAL	-348160.25	-14052.09	-362212.34
	S:A SKULDER OCH EGET KAPITAL	-366996.25	-37634.50	-404630.75
	BERÄKNAT RESULTAT	0.00	0.00	-0.00

ANTAL TRANSAKTIONER: 837

STYRELSE OCH KOMMITTÉER 1993

Hedersledamöter
Stig Lander
Gunnar Grahnström

Kommentar:
I tidigare årgångar av Strömsboken har föreningens verksamhetsberättelse följts av en presentation av styrelseval för påföljande år. Ur formell synvinkel är ett sådant förfarande kanske felaktigt. För att bringa överensstämmelse mellan styrelse och årsberättelse inför kommande verksamhetsår, återges här styrelseval vid föreningens årsmöte 1993.

Ordförande
Hans Erik Dahlgren
Kassör
Urban Olofsson
Sekreterare
Britt Inger Roos

Ledamöter
Birgitta Eriksson
Barbro Nilsson
Sigvard Mårtensson
Maj Kristin Reinemyr
Sture Reinemyr
Sten Sundquist

Suppleanter
Ulla Bergiund
Jöns-Erik Jönsson
Gösta Nilsson
Bror Sandmark

Byggnadskommitté
Sigvard Mårtensson (sam k)
Gösta Nilsson
Gunnar Johansson
Jöns-Erik Jönsson
Rickard Roos

Programkommitté
Gunvor Göransson (sam k)
Rolf Valdemarsson
Mats Eriksson
Barbro Nilsson
Enar Jonasson
Inez Ejemar

Skriftkommitté
Sten Sundquist (sam k)
Eva Jonsson
Sam Engman

Lotterikommitté
Helvig Näslund (sam k)
Sigrid Persson
Ruth Svensson
Lucia Nilsson

Tillsynskommitté
Barbro Nilsson (sam k)
Ulla Berglund
Maj Kristin Reinemyr
Birgitta Eriksson

Valberedning
Jöns Örjebo (sam k)
Mats Eriksson
Anna Greta Hansson

Revisorer
Willy Krogstad (sam k)
Nils Olof Mårtensson
Sven Johan Jönsson (suppl)

FÖRENINGENS BYOMBUD

Bonäset: Birger Edelsvärd
Bredkälen: Johan Olof Johansson
Gärdnäs: Gertrud Blomberg
Hillsand: Kurt Sandberg
Lövberga: Ebba Bjurström
Renån: Maj-Liz Zakrisson
Risselås: Ylva Sjödin
Stamsele: Märta Bergström
Strand: Gertrud Sundin
Södra Öhn: Inger Svanberg
Tullingsås: Helvig Näslund
Vågdalen: Gösta Thulin
Älghallen: Inger Lundin
Äspnäs: Britta Espmark
Öhn: Rolf Rubensson
Öjarn: Elsa Wedin.

"Plantera ett träd" på hembygdsgården i Strömsund?

När någon skall hedras, minnas etc.
LÄMNA ETT BIDRAG TILL HEMBYGDSFONDEN *Postgiro 2 43 30-3*
- för byggnadsvårdande åtgärder.

STRÖMS SOCKENTAPET

Tryckt på linneväv 45x140 cm. Bonaden kostar 550 kr.
För beställning ring vårt kansli, tel 0670/112 32, eller per post. Vår adress:
Box 168, 833 00 Strömsund

INLANDSBANAN

- "för all dess rikedoms skull!"

MOT NORR! *ÖP 30 nov 1912.*

Morgondagen blir en bemärkelsedag såsom få i Jämtlands historia. Första delen af den väldiga kommunikationsled, hvilken är afsedd att väcka det inre af landet till större materiell och andlig kultur, och som man hoppas en gång skall förena områdena från Lapplands fjäll med Västerhavet, kommer då att officiellt öppnas för trafik.

För norra Jämtland blir söndagen mera än en bemärkelsedag, den blir en vändpunkt i hela denna landsändas både inre och yttre utveckling.

Inlandsbanan kom en gång med framtidstro till Strömsbygden. Det var heller ingen tillfällighet att spåret gavs en sträckning genom landets största tillgångar på skog, vattenkraft och malm. "För all dess rikedoms skull" drev järnvägsbygget framåt - och borde gälla än idag.

Årligen har det norrländska "industripaketet" alstrat ca 40-50 miljarder kr i kapitalbildning i näringslivet. 2,5 miljarder kr har återgått i form av lokaliseringsstöd. Att man valt att kalla pengarna "stöd" tillhör räknesätt som ej lärs ut....

Den permanent nedlagda järnvägsstationen i Strömsund samt den temporärt fungerande i Ulriksfors är monument över en storslagen epok i Nordjämtlands historia. Husen borde snarast byggnadsminnesförklaras, liksom banvallarna, rälsen, syllarna och rälsspikarna.

SÖNDAGEN DEN 1 DEC 1912

Afgår från Östersund kl. 8.25 f.m.
Ankommer Strömsund kl. 12.15 e.m.

Afgår från Strömsund kl. 4 e.m.
Ankommer t. Östersund kl. 7.56 e.m.

UPPEHÅLL GÖRES VID MELLANLIGGANDE STATIONER.
Vanliga biljettpriser.

Östersund den 29 Nov. 1912.
Trafikdirektören

Övre bild:
STÄLLNINGSBRON VID JÄRNVÄGSBYGGET I ULRIKSFORS 1912
Längst upp, ensam på bron, står Jöns Backlund från Vägdalen. Mannen i den vita kostymen längst till höger är Jonas Svensson, sedermera vägmästare i Strömsund.

Nedre bild:
TROTJÄNARE VID STATENS JÄRNVÄGAR
Personal, som arbetat vid järnvägsstationerna i Strömsund och Ulriksfors under de senaste 20-25 åren, samlade framför stationshuset i Ulriksfors i juni 1984.

Stående fr v: Jan Jonsson, Storåbränna, Carl-Olof Edlund, Strömsund, Örjan Andersson, Strömsund, Allan Strömqvist, Strömsund, Leif Pettersson, Tännviken, Tommy Sidén, Strömsund, Axel Ståhl, Ulriksfors, Kalle Myrén, Strömsund, Lars-Erik Strömqvist, Strömsund, Stig Bergman, Strömsund.

Sittande fr v: Harry Forsberg, Strömsund, Robert Nilsson, Strömsund, Östen Persson, Strömsund, Stig Hedberg, Ulriksfors, Edvard Carlsson, Ulriksfors.

Foto Bo-Göran Hedberg

ULRIKSFORS

Ströms gamla kyrka

STRÖMS HEMBYGDSFÖRENING

som bildades år 1906, är en av länets äldsta sammanslutningar för främjande av kultur och hembygdsvård.

Föreningen arbetade till en början utan fast förankring till en hembygdsgård, men 1932 flyttades Ströms sockenskrivarstuga till Gärde och utgjorde i 25 år en naturlig samlingsplats. Sedan 1957 har hembygdsgården sin placering på Aspudden vid Strömssundet, där en ansenlig samling äldre byggnader sammanförts.

Platsen är i dag ett av ortens naturskönaste områden och besöks flitigt av såväl turister som ortsbor.

En levande förening är beroende av en stark medlemskår, som på olika sätt stödjer hembygdstanken. Kanske samlar man fotografier och föremål från en gången tid; kanske dokumenterar man med hjälp av bandspelare och kamera händelser i dagens samhälle. Båda dessa aktiviteter ingår i hembygdsföreningens arbete och i dess målsättning att hjälpa strömsborna att förstå nuet genom att ge dem inblick i bygdens historia.

STÖD GENOM MEDLEMSKAP DIN HEMBYGDSFÖRENING!

STRÖMS HEMBYGDSFOND
gör det möjligt att ge en gåva i stället för blommor vid högtidsdagar eller då någon vän eller anförvant gått bort. Fondens avkastning går till vård av hembygdsföreningens byggnader.

Kontakta oss för upplysningar om Ströms Hembygdsförening och Ströms Hembygdsförenings Hembygdsfond!

Adress: **Ströms Hembygdsförening**
Box 168 833 00 Strömsund Telefon 0670-112 32
Postgiro 2 43 30 - 3

Serien
TIDSBILDER FRÅN ETT SVUNNET STRÖM

Den som önskar

verkligt klämmiga

Sportartiklar

väljer alltid kvalitetsvaror från

Ströms Jernhandel

Strömsund. Telefoner 56 o. 57.

ISSN 0586-5018