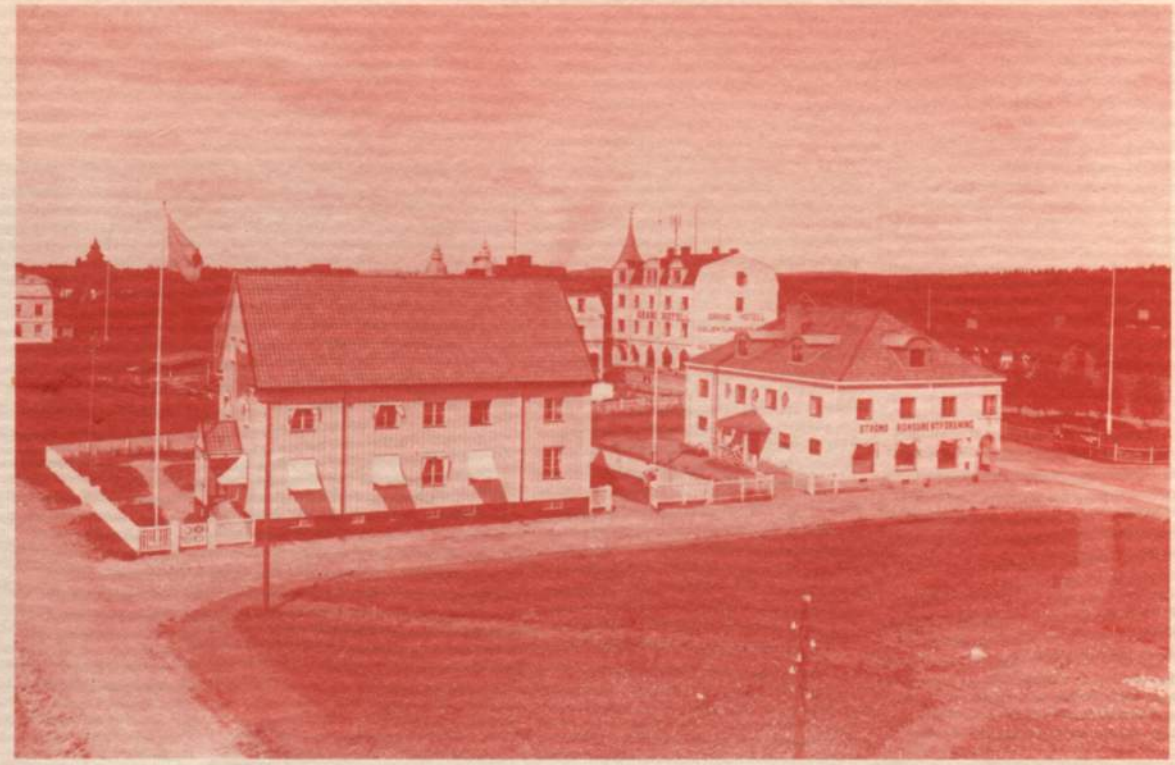

Schermans
TRYCKERI A.-B.

Tel. 69 **STRÖMSUND.** Tel. 69

Utför allt tryck för
HANDELS-, INDUSTRI-, FÖRENINGS- och PRIVATLIVET, såsom:

Affischer	*Kataloger*
Broschyrer	*Skyltar*
Fakturor	*Tidskrifter*
Fraktsedlar	*Årsberättelser*

Intet arbete för stort, intet arbete för litet för oss.
Infordra Offert. — Låga priser.

J. R. Schermans
RAKSALONG

— STRÖMSUND. —
Telefon 69.
REKOMMENDERAS
Välsorterat lager av
HÅRVATTEN
COSMETIK
RAKTVÅL
TANDKRÄM
Slipning av rakknivar.
Noggrant fackmässigt arbete

Strömsunds
CIGARRAFFÄR

Tel. 110 J. R. SCHERMAN. Tel. 110
Stor sortering av
— TOBAKSVAROR —
PAPPERS- och KORTVAROR.
URAVDELNINGEN:
Armbandsur, guld- o. doublé.
FICKUR:
Obs.! Zenith, Omega o. Doxa-Ur.
Väckarur, Kedjor och Colliers.
— RADIO-MATERIEL —
— **Lägsta priser.** —

STRÖMSBOKEN

DET GLADA 20-TALET?

1924 - 1927

STRÖMSBOKEN

Det glada 20-talet?

1924 – 1927

Ströms Hembygdsförening

ÅRSBOK 1987

I serien
"Tidsbilder från ett svunnet Ström"
har tidigare utkommit:

ETT SAMHÄLLE VÄXER FRAM
1805-1880 Årsbok 1975

GRUNDSTENEN TILL JÄMTLANDS ANDRA STAD
1880-1890 Del 1 Årsbok 1976-77
1890-1898 Del 2 Årsbok 1978
1898-1905 Del 3 Årsbok 1979

STRÖMSUNDS TIDNING
1905-1908 Årsbok 1980

JÄRNVÄGEN KOMMER!
1908-1911 Årsbok 1981

STATIONSSAMHÄLLET
1911-1913 Årsbok 1982

NYA TIDER
1913-1915 Årsbok 1983

UNDER 1:A VÄRLDSKRIGET
1915-1918 Årsbok 1984

FRED OCH FRAMSTEG
1918-1921 Årsbok 1985

EFTERKRIGSÅR
1921-1924 Årsbok 1986

STRÖMS HEMBYGDSFÖRENING 1986

Skriftkommittén: Sten Sundquist
John Westerlund
Arne Rosenberg
del. Sunnan Asp-Nilsson

Tryck: Berndtssons, Östersund

Serien redigeras av Yngve Nilsson

ISSN 0586-5018

Innehåll

FÖRORD..... 5
Arne Rosenberg

ANNONSSIDA..... 6

TORKBASTU..... 7
Hur en sådan är inrättad

HÅLLBAR MÖBEL..... 8
Intrikat rättsfall

OLYCKA
Konduktör påköres och dödas

FRIHETSBROTT..... 9
Efterspel till demonstration

RADION HÄR..... 10
Radiodemonstration å teatern

SJUKKASSA
Årsmöte i Vågdalen

MARKNADEN..... 11
Unik bild

TRAVLOPP..... 12
Tusen åskådare å Strömsundet

BYGDEBREV
Tävling i Jämtlands Tidning

FRIHETSBROTT..... 13
Kamp mellan villiga och ovilliga

BILSKATT..... 14
Ny pålaga

HUSBYGGEN
Ströms kommun bygger ålderdomshem

GROPBRÅKET I HAVSNÄS..... 15
Egenmäktigt förfarande

BYGDEBREVPRISTÄVLINGEN..... 16
Vågdalens bidrag

NY MOTORFÄRJA..... 18
Vägstyrelsen går i författning

FRIDLYSNING..... 19
Gärilåns flottled

MORSFEST
Mödrar som hedersgäster

ÄSPNÄS..... 20
Nytt bygdebrev

BYGDESANATORIUM..... 21
Ny hälsokuranstalt i Ström

AUGUST BERG DÖD..... 23
Nedbruten av sjukdom

SUNDHETEN
1:e provinsialläkarens inspektion

KOMMUNEN..... 25
Förslag till utdebitering

NY DEPRESSION..... 26
Arbetslösheten ökar

NOTISER..... 27
Vargar mm

KÖPING..... 28
Strömsund begär köpingsrättigheter

BLOCKADLAPPAR..... 29
Strejkbrytarevärvare blockeras

NOTISER..... 32
Boxningstävlingar mm

WILDA WESTERN
Revolverskott i Västerkälen

ÄREKRÄNKT..... 33
Konstatuera exempel

BÅT I BRAND
Tändstift antänder gas

INTERIÖRER AV MODERNT KÖK..... 34
Grand Hotell

VILOHEMMET..... 35
Framsynt donation

ETT ÖNSKEMÅL..... 36
Köpingfrågan ventileras

NOTISER..... 37
Kvinnlig predikan mm

TULLINGSÅS INVIGT..... 39
Ström får nytt ålderdomshem

INTYG..... 42
Trädgårdsjord bortförd

FOLKMÄNGD..... 43
1925 års uppgifter

EN VINTERDAG I STRÖM..... 44
En fotografisk vy

MARKNADSBREV..... 46
Från årets stora händelse

BOXNING
Klubbtävling i Ulriksfors

IDROTT..... 47
IFK-mästerskapen 2 och 3 mil

VÄXELPROTESTERNAS LAND
Hårda ord från Ulriksfors

ORDET FRITT..... 48
Dementi

ULRIKSFORS..... 49
Samhället går framåt

GOD ORDNING
Sundhetsinspektion

RINGVATTNET 200 ÅR..... 50
Stor hembygdsfest

O. OLOFSSON 60 ÅR..... 51
Känd kommunalman jubilerar

TIDIG MORGON PÅ STORGATAN..... 52
Fotografisk vy

LÄGRE LÖN..... 54
Landstinget förhandlar

ORDET FRITT
Vattenavgiften vid sanatoriet

IN MEMORIAM..... 55
Kapten Rosberg avliden

H E M B Y G D S N Y T T

BYGDEN..... 57
Uppsats av Jens Örjebo

BARNMORSKA I STRÖM..... 60
Minnesanteckningar av Jenny Ronne

RALLARE..... 64
Anläggarminnen av Bror Hemmingsson

GEORG MOLANDER..... 66
Minnesruna

NYA BÖCKER
Ett mindre urval

80 ÅR..... 67
En jubileumshistorik av A Rosenberg

STRÖMS HEMBYGDSFÖRENING..... 71
Verksamhetsberättelse mm

Nöjesliv!

Strömsboken 1987 rubriceras "Det glada 20-talet?" och läsaren bör då lägga märke till det lilla frågetecknet. Man kan naturligtvis fråga sig hur "glad" tillvaron egentligen var för den tidens människor. Det fanns anledning att börja våga hoppas på en ljusnande framtid. Följderna av första världskriget avtog så sakteliga och man förväntade sig en bättre och humanare värld att leva i. Det betydde i första hand arbete och därmed ekonomisk trygghet för dagen. Det betydde också sociala reformer och att pacifismens fältrop "aldrig mera krig" skulle förverkligas.

Det såg först ganska lovande ut. Ledande politiker tycktes ha blivit mera socialt och internationellt inriktade och framstegen som gjordes var betydande. Men förhållandena förblev labila och osäkra. Arbetsmarknaden var rörlig och oron för framtiden drev de yngre, som hyste de största förhoppningarna, ut i jakten på nöjen och förströelser. Vi fick det "glada 20-talet", en ganska uppsluppen och tygellös period mellan första världskriget och den kommande depressionen.

Utbuden på nöjessidan var många och för de flesta oprövade. Jazzen kom och gjorde sitt segertåg över världen. De gamle, som tyckte att detta var en degenererad musikform, skakade på sina huvuden, ty nu dansades det som aldrig förr i Strömsund. Den växande grammofonindustrin gjorde också sitt till. Ur trattarna strömmade förföriska toner. Vem minns inte "Bor du hemma hos din mamma...?" God draghjälp gav också radion, som kom igång på allvar i mitten av tjugutalet med Sven Jerring som populär hallåman: "Stockholm--Motala".

Nöjeslivet blev allt mera hektiskt. Folk stod i kö för att få biljetter till revyerna, som blev mer och mer frivola i tonen, och till baletterna, i vilka de nakna inslagen blev allt vanligare. Man sprang på bio och såg Greta Garbo och Charlie Chaplin. Man skrattade åt Musse Pigg, som föddes till världen dessa år, och man trallade Rolf-melodierna. Vi fick nya hår- och klädmoden. De yngre damerna bobbade och shinglade håret. Klädseln blev ledigare och sportigare. Kjolfållen åkte från anklarna upp till knäna och klänningen fick falla fritt utan midja. Filthatten och baskermössan gjorde entré. I USA sköts den allra första rymdraketen upp till en höjd av 12 meter under 2,5 sekunder.

Sport och idrott växte i betydelse och omfattning. Resultat och referat förmedlades genom radion och den allt populärare dagspressen - en dagstidning kostade 10 öre. Vi läste och hörde om Edvin Wide, Paavo Nurmi, Harry Persson, Jack Dempsey, Per Erik Hedlund och Arne Borg, för att ta några ur högen.

Tillvaron för de flesta människorna var dock fortfarande ganska grå och slitsam, ty än var arbetsdagen lång och tung, än var inkomsten knapp, än var de flesta trångbodda och saknade indraget vatten, WC och centralvärme, än härjade den stora folksjukdomen TBC, än var frukt och grönsaker ovanliga inslag i kosten, än blinkade fotogenlamporna i de ofta väglösa byarna och än färdades man häruppe huvudsakligen efter häst - även om vi fått järnväg och en och annan bil. Men förändringens vind blåste allt starkare....

STRÖMSBOKEN förmedlar som alltid nya intryck och fyller ut många minnesluckor. Läs och gläds åt årets utgåva. Vi hoppas att årsskriften väl försvarar sin plats i bokhyllan!

Arne Rosenberg

Schermans
TRYCKERI A.-B.

Tel. 69 STRÖMSUND. Tel. 69

Utför allt tryck för
HANDELS-, INDUSTRI-, FÖRENINGS- och PRIVATLIVET, såsom:

Affischer | *Kataloger*
Broschyrer | *Skyltar*
Fakturor | *Tidskrifter*
Fraktsedlar | *Årsberättelser*

Intet arbete för stort, intet arbete för litet för oss.
Infordra Offert. — Låga priser.

J. R. Schermans
RAKSALONG

— STRÖMSUND. —
Telefon 69.
REKOMMENDERAS
Välsorterat lager av
HÅRVATTEN
COSMETIK
RAKTVÅL
TANDKRÄM
Slipning av rakknivar.
Noggrant fackmässigt arbete

Strömsunds
CIGARRAFFÄR

Tel. 110 J. R. SCHERMAN. Tel. 110
Stor sortering av
— TOBAKSVAROR —
PAPPERS- och KORTVAROR.
URAVDELNINGEN:
Armbandsur, guld- o. doublé.
FICKUR:
Obs.! Zenith, Omega o. Doxa-Ur.
Väckarur, Kedjor och Colliers.
— RADIO-MATERIEL —
— **Lägsta priser.** —

Grand Hotell

— STRÖMSUND —

Rekommenderar sina förstklassiga resanderum med telefon i varje rum.

Gott bord och billiga priser.

L. E. ERIKSSON.

Ströms Snickerifabrik,
Vagenius & C:o
STRÖMSUND.
REKOMMENDERAS
Förstklassigt utförande av torrt virke garanteras.
Ritningar och kostnadsförslag på begäran.

Telefoner: Kontoret (Næselius) 71. Verkmästaren 182.

Folkmängd

2 jan 1924.

FOLKMÄNGDSUPPGIFTER VID ÅRSSKIFTET
Ströms församling:

Inflyttade.....	267
Utflyttade.....	262
Födde.....	148
Döda.....	88
Ingångna äktenskap.....	45
Upplösta d:o.....	26

Folkmängden som den 31/12 1923 uppgick till 7.008, därav Ströms municipal 1.067, har under året ökats med 65 personer.

Församlingens äldste invånare är änkan Märit Nilsdotter i Svaningen, född 8/1 1830.

Fridlysning 3 jan 1924.

FRIDLYST ARBETSOMRÅDE

På framställning av Guldsmedshytte a.-b. i Strömsund har länsstyrelsen utsatt ett veto av 100 kr., vartill envar gör sig förfallen, som olovligen beträder det bolaget tillhöriga område varest kolningsarbeten pågå och som är beläget inom Vågdalens by av Ströms socken och Mullnäsets by i Hammerdals socken samt begränsas i norr, öster och väster av den del av Ströms vattudal som kallas Russfjärden och i söder av järnvägslinjen Hallviken-Ulriksfors.

Länsstyrelsen har förordnat f. skogvaktaren Nestor Andersson att under 1924 vara extra polisuppsyningsman inom Ströms socken och särskilt inom Strömsunds municipalsamhälle.

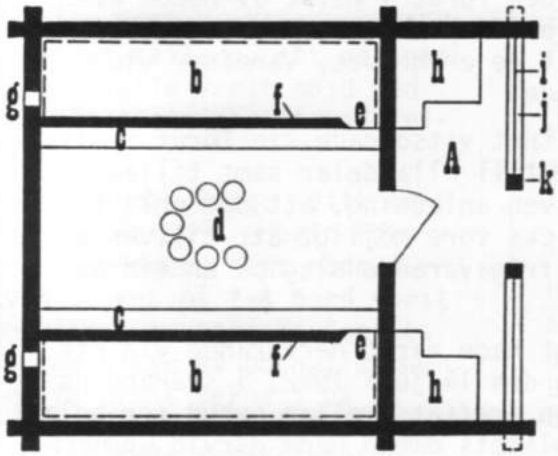

PARTI AV NÄSVIKENS ÅNGSÅG

Strömsbygdens största exportör av sågade trävaror till utlandet.

VINTERBILD AV FRIDSBERGS BARNHEM I HILLSAND

Denna tillflyktsort för samiska barn åtnjuter det allra största förtroende och torde vara en unik institution i vårt land.

---

* * *

TORKBASTU

(Sven Ersson, Bonäset)

Här i Ström är torkbastun inrättad på följande sätt:

A) "Svalan".

b) Bastulavarna.

c) "Spåren", två breda "klöv", ett på vardera sidan, att stå på medan man "sopen ta bastun". Man begagnar alltid en "vinge" då den torkade säden skall sopas av lavarna, liksom då säden bredes ut för torkning.

d) "Omna ugn". Ugnen är välvd av sten, som en källare, men ej tätad med något murbruk, och eldas med torr och smått kluven björkved. Björk brinner utan sprakning och ger hög värme.

e) Öppningar där den torkade säden sopas ned i säckar.

f) 6-7 cm hög karm å lavens ytterkant. Karmen består av en kluven och täljd stock.

g) Lyshål i väggen. De täppes till under eldning.

h) Bastulavens utskott.

i-j Svalen är i många fall öppen utåt, från knytningsstocken (j) och upp till ett par varv under "röstmoran", nämligen nedersta stocken i röstet, alltså öppet en 6-7 stockvarv högt. I somliga bastur finns infälld brädbalkar (i) mellan stolpar (k) och vägg.

All säd och all malt som skall malas å hand- eller bäckkvarn, bör först torkas i bastun. Även slöjdvirke kan man torka där, samt kött, korv och fläsk efter höstslakten. Att bastun begagnas för varmvattenbad är ej bekant, men däremot är det ganska vanligt att taga svettbad där.

Olycka

5 jan 1924.

KONDUKTÖR PÅKÖRES OCH DÖDAS AV TÅGET

(ÖP) Den olyckshändelse, som krävde ett människoliv, inträffade som vi meddelade i går middag vid Flåsjöns håll- och lastplats. När det från Östersund utgående tåget 864 skulle lämna Flåsjöns station kl 1.30 råkade tjänstgörande konduktören Olof Hansson från Östersund dragas under tåget och massakrerades på det ohyggligaste till döds.

Om olyckans närmare detaljer meddelas:

Tåget som var närmare 25 minuter försenat hade just av konduktör Hansson, som från och med Ulriksfors även tjänstgjorde som tågbefälhavare givits avgångssignal och satts igång, då Hansson plötsligt visade stopp med handen. Detta uppfattades dock icke av lokföraren, då den från lokomotivet utströmmande ångan hindrade förarens utsikt. Konduktör Hansson högg då fast i en järnvägsvagn och sprang jämsides med tåget, som nu hade fått rätt stark hastighet, och visade alltjämt med ena handen stopp. Detta observerades ej heller nu av lokpersonalen men stationsföreståndaren, som blev varse Hanssons beteende och just såg honom halka och komma under tåget och skjutas före hjulen några meter, gav stoppsignal, vilken nu genast uppfattades av föraren som stoppade tåget så fort sig göra lät, men 3 á 4 vagnar hade redan passerat över Hansson, innan tåget, som gått ett 150-tal meter, stannade. Hansson blev, som redan nämnts, ohyggligt massakrerad.

Om orsaken till att H. strax efter given avgångssignal försökte stoppa tåget, antager man, att han plötsligt kommit att tänka på att "klar" icke visats från banavdelningens avlöningsvagn som medföljde tåget.

TRAV

7 jan 1924.

Norra Jämtlands travkörningssällskap i Strömsund, som före storkriget var i livlig verksamhet men en följd av år legat nere, har nu i dagarna återupplivats. Sällskapet beslöt att under vinterns lopp om möjligt vid marknadstiden anordna en travtävling. Årsavgiften bestämdes till 5 kr.

Hållbar möbel?

HAMMERDALS HÄRADSRÄTT
14 januari 1924.

§ 33. Vid pårop av det i domboken för den 23 oktober under § 231 förut antecknade målet emellan Nya A.B. Paulssons Möbelverkstäder i Östersund, kärande, samt provinsialläkare Jacob Krenzisky i Strömsund angående fordran inställde sig parterna genom sina förut i målet anlitade ombud, för kärandebolaget advokaten Gösta Heilborn i Östersund, och för svaranden advokaten C.G. Lokrantz i Strömsund.

Kärandeombudet åberopade en skrift som jämte bilagor var så lydande: § 33 - 33 E.

Svarandeombudet bestred avseende vid skriften samt anhöll om vittnesförhör med förut i målet såsom vittne avhörde Anders Berg ävensom flottningschefen Mårten Edström, skolläraren Daniel Nordfors, tandläkaren Erik Färnlöf samt ombudsmannen Ragnar Axelsson-Berg, alla i Strömsund, vilka samtliga vid pårop företrädde och, då jäv mot dem icke anfördes fingo - utom Anders Berg, som erinrades om att den förut i målet av honom avlagda ed fortfarande vore för honom bindande - avlägga dylik ed, om vars vikt de erinrades, varefter vid skilda förhör berättade:

1:o/ Anders Berg: Vittnet vitsordade sin förut i målet avgivna berättelse till alla delar samt tillade på av svarandeombudet given anledning, att det enligt vittnets förmenande icke vore möjligt att tillverka en hållbar möbel av ifrågavarande slag på en tid av fjorton dagar.

2:o/ Edström: Vittnet hade varit närvarande vid ett tillfälle, antagligen den 14 juni 1922, i svarandens bostad, då uppgörelsen träffats mellan ombud för bolaget och svaranden. Bolagets ombud hade därvid medhaft en träklots samt förklarat att möbeln skulle tillverkas av samma trä som klotsen ävensom att möbeln i så fall icke skulle taga skada eller spricka på grund av värmeledningen. Vittnet kunde bestämt erinra sig att tal varit om värmeledningen ävensom att möbeln med hänsyn till denna skulle limmas på något särskilt sätt.

3:o/ Färnlöf: Vittnet hade på inbjudan av svarandens vikarie, doktor Lundgren, som vid tiden bebott svarandens lägenhet, vid ett tillfälle omkring fjorton dagar efter det möbeln ankommit till lägenheten, besökt densamma. Redan dessförinnan hade vittnet per telefon av svaranden anmodats att besöka lägenheten för att efterse att det icke eldades för mycket i lägenheten. Vid nämnda besök hade vittnet tagit i betraktande möbeln, som vid första påseende sett utmärkt ut. Emellertid hade doktor Lundgren påvisat för vittnet sprickor i såväl bokhyllan som skrivbordet samt därvid yttrat: "Det blir ej Krenzisky glad över." Vittnet fick vid tillfället intryck av att möbeln på grund av nämn-

da felaktighet minskat mycket i värde. Vittnet hade efter nämnda besök vid flera tillfällen såväl före som efter renoveringen besökt lägenheten. Vittnet hade vid ett tillfälle efter renoveringen iakttagit en spricka i bokhyllan på ett djup av en cm. Innevarande dag hade vittnet vid besök i lägenheten fäst sig vid att ytan å divansbordet gingo i bucklor. Slutligen förklarade vittnet, att vittnet för sin del och med hänsyn till möbelns dyrhet icke skulle hava varit nöjd med densamma.

4:o/ Nordfors: Vittnet hade iakttagit ifrågavarande möbel såväl före som efter renoveringen. Sålunda hade vittnet besökt lägenheten dagen efter renoveringen fullbordats samt kunde intyga att sargarna voro dåligt fogade, att ytorna å bordsskivorna gått i vågor, att å ena sidan av bokhyllan befunnits en stor spricka samt att en del stolar haft rankiga ryggstöd. Vittnet tillade, att vittnet icke skulle varit nöjd med möbeln såsom garanterad felfri.

5:o/ Ragnar Berg: Vittnet hade iakttagit möbeln före renoveringen, samt hade därvid ytorna på två bord varit buktiga, en spricka funnits å ena sidan av bokhyllan samt en fanérbit saknats på en stol. Vittnet ansåge att genom berörda felaktigheter värdet å möbeln betydligt minskats. Vittnet hade jämväl iakttagit möbeln efter renoveringen samt hade därvid ungefärligen samma brister å densamma förefunnits. Sprickan i bokhyllan hade fyllts men likväl varit synlig. Poleringen hade möjligen något förbättrats.

ILTELEGRAM 23 jan 1924.

FRÅN MOSKVA MEDDELAS ATT LENIN AVLED KL 6.50 PÅ MÅNDAGSEFTERMIDDAGEN, 21 JANUARI.

FRIHETSBROTT

HAMMERDALS HÄRADSRÄTT
15 januari 1924.

Efterspel till demonstrationer mot arbetsvilliga vid kolningsarbetena i Tännviken, Ström.

§ 116. Vid pårop av det i domboken för den 23 oktober 1923 under § 269 senast antecknade målet mellan landsfiskalen Alfred Carlsson i Hammerdal, å tjänstens vägnar åklagare, samt arbetaren NN från Vågdalen, svarande, inställde sig i bemälte åklagares närvaro svaranden personligen.

.....

Åklagaren anhöll om vittnesförhör med förmannen Nils Petter Stål i Tännviken samt arbetarna Anders Henriksson i Espnäs och J.A. Jonsson i Hökvattnet, vilka samtliga vid pårop företrädde.

Åklagaren uppgav till rättelse av vad som förut uppgivits, att Stål vid tiden för ifrågavarande demonstration icke varit sysselsatt med sådant arbete, som varit blockerat ävensom att åkl. icke gjorde gällande att ifrågavarande demonstration på något sätt varit riktad emot Stål.

På frågor uppgav Stål, att han vid tiden för ifrågavarande demonstration varit sysselsatt med rengöring av kolbottnar, att berörda arbete utförts med samtycke av Strömsunds Lokala Samorganisation, som lämnat detta medgivande på det Stål skulle kunna försörja sin familj, samt att Stål jämväl efter demonstrationen fortsatt med arbetet.

Henriksson och J.O. Jonsson uppgåvo på frågor att de tillhört de arbetsvilliga, mot vilka demonstrationen varit riktad samt att de på grund av densamma avbrutit arbetet.

.....

Henriksson: han bekräftade den berättelse, som nyss avhörde inför polismyndigheten avgivit med följande ändringar och tillägg: att icke heller han iakttagit Löf bliva nedknuffad från trappan till baracken, att det särskilt angivna yttrandet, som NN fällt fallit ungefär så "nu är vi cirka 150 man och det är bäst ni går härifrån för vi kan komma igen dubbelt så många. Där finns tjugufem bland dem som gör vad som helst och följderna står vi ej för", att han icke erhållit någon tillsägelse att uppgiva att han frivilligt nedlade arbetet, samt att orsaken till att han slutat arbetet varit att han icke velat utsätta sig för de obehag, som eljest blivit följden.

.....

Svaranden medgav att den av Stål avgivna vittnesberättelsen i vad den avsåge hans åtgöranden i huvudsak vore riktig. Däremot förklarade svaranden att han bestrede de båda övrigas uppgifter. Särskilt bestred svaranden att han fällt det honom särskilt tillskrivna uttrycket. Han hade endast påpekat att i trakten funnes 250 organiserade arbetare.

Åklagaren anhöll om ytterligare uppskov med målet för bevisning. Svaranden bestred vidare uppskov.

Radion här!

24 jan 1924.

(ÖP) Föreläsningsförbundets föreläsare, ing. Söderman, assisterad av teknikern G. Landberg, höll i tisdags kväll föreläsning med radiodemonstration å Strömsunds teater.

Efter det synnerligen intressanta föredraget förekom musik från London, Haag, Paris, Stockholm m.fl. stationer, förmedlat genom föreläsarnas stora super-heterodynmottagare. På slutet av det långa programmet förekom tyvärr en del störningar av gnist.

Föreläsarna avtackades på det livligaste av den talrika publiken, som till trängsel fyllde lokalen.

RADIOKLUBB BILDAD 5 feb 1924.

Ströms radioklubb bildades i söndags i Strömsund. Klubbens ändamål är att genom sammankomster och föredrag utbreda kännedom om radio.

Till styrelse valdes: ordf. Joel Björk, Ulriksfors, v. ordf. Sven Wallin, Strömsund, sekr. And. Eriksson, Strömsund, v. sekr. Per Johansson, Strömsund, kassör O. Olsson, Strömsund, materialförvaltare Wald. Roos, Strömsund, affärsombud Nic. Nilsson. Revisorer blevo hrr Th. Olsson och A.G. Jansson, Ulriksfors.

Vid starten erhöll föreningen 15 medlemmar.

Annons i ÖP, 28 jan 1924.

Å OFFENTLIG AUKTION

som förrättas under Strömsmarknaden med början den 15 februari kl 12 kommer att i Turisthotellet försäljas alla dess inventarier bestående av möbler till matsal, kafé o tio rum; linne, silver, husgerådssaker, glas, porslin, kristall, gardiner, mattor, pianino m.m., alltsammans nytt och i gott stånd. Betalning vid klubbslaget. Anbud mottagas även underhand av undertecknad intill 9 febr.

Ragnar Ax:son Berg
enl. uppdrag

Sjukkassa

7 feb 1924.

(JT) I söndags höll avd. 120 Vågdalen av Framtidsförbundets sjukkassa sitt 14:e årsmöte. Mötet öppnades av Per Back, vilken varit avdelningens ordf. sedan avdelningen bildades. Av styrelsens årsberättelse framgick att avdelningen den 1 jan. 1923 hade 86 godkända medlemmar, därav 69 män och 17 kvinnor. Under året hava ingått 17 nya medlemmar, därav 13 män och 4 kvinnor. Från annan avdelning har 1 medlem transporterats. Slutsumman visar alltså 104 medlemmar. Under året ha uteslutits 9 män och 2 kvinnor och en avgått med döden. Den 31 dec. 1923 räknade avdelningen ett antal av 92 medlemmar. Inkomster och utgifter balansera på en summa av kr. 3.203:90.

....

Enär kassans verksamhetsområde är ganska vidsträckt valdes sjukbesökare för olika platser. För Vågdalen valdes Karl Olsson och Per Andersson, för Ulriksfors N.E. Westerlund och K.R. Larsson, för Strömsund O.A. Eriksson, för Tännviken Jonas Andersson, för Risselås A.L. Tharaldsson. Föregående års uppbördsmän valdes att även detta år vara kassören behjälpliga vid indrivandet av månadspremierna. Som kommunalt bidrag beviljats en del sjukkassor, beslöt avd. ingå till kommunalnämnden i Strömsund med anhållan om anslag. Styrelsen fick i uppdrag att jämte statistik över sjukdomsfall och sjukdagar ingå med nämnda begäran.

Skidlöparesporten är på stark frammarsch, och det kan här erinras om en gången tävling med sportsmannen Haldo Hansson forcerande utför Storgatan i Strömsund.

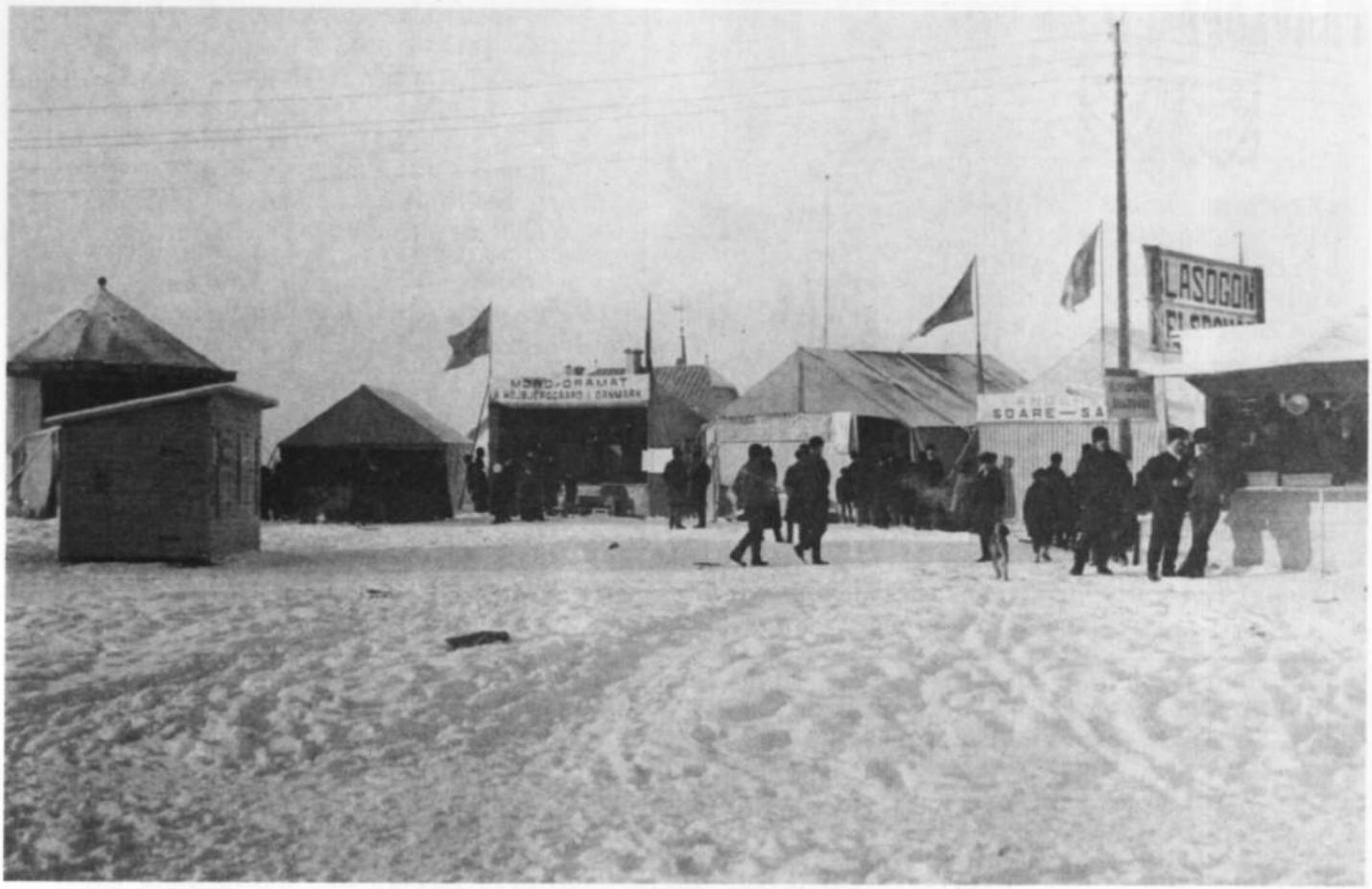

"Lappmarknaderne i Ström hafva härtills stått vid Näset, Nyårs- och Mathiae mässotiderna, då Föllinge Presterne där sammankallat Lapparne. Af köpmänn ditkommo endast Sundsvalls Boer. De hafva utträngt Hernösands Handlande under den förevänning, att stället blott är en bytes, ej en Marknads Plats."

Marknaden i Strömsund är av mycket gammalt datum och har mestadels försiggått under otjänliga väderleksförhållanden: rykande snöstorm och sträng kyla. Likväl har marknaden ägt fortbestånd och torde i dag höra till de begivenheter som räknas till de traditionsrika i den nordjämtska metropolen.

Av någon outgrundlig anledning har marknadslivet föga inspirerat ortens fotografer och bilden ovan hör till de få som finnes dokumenterade.

MARKNADEN * * *

EXTRA POLISMÄN I STRÖMSUND 9 feb 1924.

Ångbåtsbefälhavaren Conrad Rådström, arbetaren P.A. Svensson, gårdsägaren Arvid Olsson och kontorsskrivaren John Byström samt fjärdingsmannen Mattias Jönsson, Äspnäs, alla i Strömsund, ha erhållit förordnande att under innevarande års marknad i Strömsund, som tager sin början den 14 innevarande februari, i egenskap av extra polismän med den befogenhet och det skydd sådana enligt lag tillkomma, biträda vid upprätthållande av ordning och säkerhet inom Strömsunds municipalsamhälle med omnejd, ävensom övervaka efterlevnad av författningar angående rusdrycker samt alkoholhaltiga preparat.

Annons i ÖP, 15 feb 1924.

MARKNADSBESÖKARE I STRÖMSUND

SOM ÄRO INTRESSERADE AV RADIO INBJUDAS TILL BESÖK I VÅR UTSTÄLLNING I GRAND HOTELL.

LUTH & ROSÉNS ELEKTRISKA A.-B.
FILIALEN, ÖSTERSUND

KÄND STRÖMSBO DÖD 18 feb 1924.

I lördags avled i sitt hem i Strömsund efter en tids sjukdom godsägaren Ulrik Holm. Den bortgångne var född 1859 i Ström och son till den kände trävarugrossören och kronolänsman P. Holm och hans maka, även hon född i Ström.

TRAVLOPP 18 feb 1924.

Travtävlingar höllos i går å Strömsundet i Strömsund på föranstaltande av Norra Jämtlands Travkörningssällskap.

Tävlingarna försiggingo i det mest strålande väder och publiktillströmningen var över förväntan - väl ett tusental åskådare hade infunnit sig.

Konsert

Konsert gavs i söndags kväll i Havsnäs av Jämtlandsduettisterna violinisten och kompositören Albert Brännlund samt violinisten och dragspelsmusikern Eric Löw. Lokalen var till trängsel fylld av den till cirka 100-tal uppgående publiken. Ett femtontal bitar utfördes, varav en del utgjorde Brännlunds egna kompositioner, såsom Hammarforsens brus, Vildmarkens poesi, Hemlängtan m.fl. Publiken gav inte minst efter utförandet av dessa stycken sin belåtenhet tillkänna genom livliga applåder.

27 feb 1924.

Bygdebrev

BYGDEBREVSPRISTÄVLING I JÄMTLANDS TIDNING 22 FEB 1924
Bidrag från Hedningsflokälen:

I trots att det i dag är rysligt kallt
och bittra stormar omkring knuten yra,
ett bygdebrev till J.T. tävlingsspalt
jag skriver nu, och stämmer upp min lyra.

Ni må ej tro att denna by är stor
ej ens uti vår egen själs inbillning,
nej: vice versa vet ni vad vi tror?
Det blir en "småstat" uti denna tävling.
I både borgerligt och kyrkligt fall
till Ström vi hörer - länets största socken.
Men om ett bygdebrev där de skriva skall
nog se de denna utby över axeln.

Den store Skaparen har sparsamt strött
de håvor här, av vilka man bli rika
men, ej förty vi känna livet sött
ty överflödet vi ej efterfika.

Dock har vi här på konjunkturens våg
fått gunga med och äro nu besvikna
men, storpolitik ä la Bondetåg
vi lyckligtvis dock kunnat här undvika.

Föreningslivet har här ganska svårt
att fäste få i mänskolivets psyke.
Kanhända domen verkar något hård?
De flesta tro, att "sånt är livets lyte".

Om de betänkligt, modlöst gåvo tappt
ett barn som ljudlöst kväves i sin linda
En krans till tacksamt minne vi dock binda.

"Hemtrevnad", loge av I.O.G.T.
har ävenledes rönt den förres öde.
För en skytteförening står ock P,
varför den även räknas till de döde.

Till sist, S.S.F.F. har flitigt sytts
i fanan röd, utav föreningsgarnet.
Den stora frågan träder fram på nytt:
"Vad månde bliva av det barnet?"

Två diversehandlare vi har
som affärsmässigt börjat konkurrera.
På stor-reklam och möde de ej spar
att boden modernt, trevligt dekorera.

Så har vi post och telefon, ja allt
som till ett ordnat bondsamhälle hörer.
På sommarn gör en fordexpress här hallt
och billigt klarar upp vad vi behöver.

Kommunen har här byggt ett skolehus
där barn blir vis i själ och sund i kroppen
Man skeptiskt ser på detta stora ljus
ty kunskapsträdet verkar torrt i toppen.

Vad mer? Jo, nöjeslivet rullar här
sin gilla gång, men efter billig taxa.
Rätt ofta händer att de yngre plär
en svängom ta i chimmer, eller jazza.

Vi följa med vår tid så gott vi kan
och brukar mest som andra mänskor bruka.
Här diskutera vi båd´kvinns som man
hur Poincarés politik skall sluta.

Vi är nog ändå här, som över allt
blott goda människor, som väl ni finner
om än vi äro både söt och salt
och växlande i typ och spridd i sinnen.

Eric Jämte.

J.A. ARNELLS FASTIGHET Å NÄSVÄGEN
I bakgrunden skymtar Nya Turisthotellet.

FRIHETSBROTT

HAMMERDALS HÄRADSRÄTT 11 MARS 1924
Efterspel till demonstrationer mot arbetsvilliga vid kolningsarbetena i Tännviken, Ström.

Vid pårop av det i domboken för den 15 januari 1924 under § 116 senast antecknade målet emellan landsfiskalen Alfred Carlsson i Hammerdal, å tjänstens vägnar åklagare, samt arbetaren NN från Vågdalen, svarande, angående brott mot annans frihet, inställde sig bemälte åklagare samt kom svaranden personligen tillstädes.

På fråga förklarade sig varken åklagaren eller svaranden hava något att erinra i anledning av det vid föregående rättegångstillfälle förda protokoll.

Åklagaren anhöll om vittnesförhör med banvakten Karl Ferdinand Strömkvist och hustru Anna Stål, båda i Tännviken, vilka vid pårop företrädde och, då jäv mot dem icke anfördes eller eljest kunde utrönas, fingo avlägga stadgad ed samt om dess tillförbindande verkan emottaga erinran, varefter de vid skilda förhör berättade:

1) Anna Stål: Vittnet, som jämte sin man, förut avhörda vittnet Nils Petter Stål, bodde på arbetsplatsen i en därstädes uppförd byggnad, hade, då demonstrationståget ankommit, stått på bron utanför bostaden. Därvid hade omkring tretton arbetsvilliga varit sysselsatta med dragande av kolved utefter stranden. Vittnet hade hört de demonstrerande yttra om de arbetsvilliga, att de vore "svarta djävlar". Vittnet, som nyss legat i barnsäng, hade blivit uppskrämd samt strax gått in i bostaden. Vittnet hade iakttagit, hur demonstranterna gått till de arbetsvilliga vid stranden. Vittnet tyckte sig i svaranden igenkänna någon, som vid tillfället yttrat till vittnet, att hon icke skulle vara rädd.

2) Strömkvist: Vittnet bodde jämväl inom arbetsplatsen samt hade den dag, demonstrationen ägt rum, upppehållit sig där. Demonstrationståget hade anlänt vid sjutiden på kvällen samt utgjort omkring etthundra man. Vittnet hade iakttagit hur de arbetsvilliga, som varit sysselsatta vid stranden, blivit sammankallade ävensom huru ett gemensamt möte å gården anordnats. Vid mötet hade valts en ordförande. De arbetsvilliga hade därvid uppmanats att uppgiva sina namn ävensom meddela, huruvida de tidigare haft blockerat arbete. Vittnet hade själv vid mötet lämnat upplysning om, att en av de arbetsvilliga ljugit, då han uppgivit, att han aldrig varit i blockerat arbete. Vittnet bestred bestämt, att vittnet själv på något sätt tagit del i demonstrationen samt uppgav såsom orsak till vittnets vid mötet lämnade upplysning att överenskommelse mellan demonstranterna och de arbetsvilliga träffats därom, att de skulle tala sanning. Erinrad om sin plikt att tala sanning förklarade vittnet bestämt, att han under hela demonstrationen icke iakttagit något våld förövas mot de arbetsvilliga ävensom att han icke hört några hotfulla yttranden uttalas.

Vittnesmålen upprepades för och vidkändes av vittnena, vilka i ersättning för sin inställelse tillerkändes en var fem kronor i dagtraktamente jämte fyra kronor 95 öre i reseersättning, allt att av allmänna medel förskjutas, mot vilket beslut i fall av missnöje skulle föras särskild talan.

Åklagaren överlämnade målet till rättens prövning. Svaranden anhöll om uppskov med målet för slutligt yttrande

Radio

22 mars 1924.

En intressant radiodemonstration ägde på torsdagen rum i Täxan, då en amatör Thörnlund från Söråker i Sundsvall återgav tal, sång och musik från England, Tyskland m.fl. länder. Publikens belåtenhet var allmän, då det i det stora hela hördes tydligt, fast det vissa gånger var något dämpat och några obetydliga störningar givetvis ej kunde undvikas. I sanning en ej vardaglig företeelse på landsbygden, skrives till J.T.

Kultur

31 mars 1924.

Strindbergsafton gavs i går å godtemplarhuset i Strömsund av de kända Strindbergstolkarna dir. August Falk och fr. Manda Björling, som på ett synnerligen förtjänstfullt sätt uppläste och återgåvo scener ur "Till Damaskus". Publiken var tyvärr fåtalig.

Bilskatt

28 mars 1924.

I PROPOSITION TILL RIKSDAGEN FÖRESLÅR KUNGL. MAJ:T ATT FRÅN OCH MED 1 JAN. 1925 FÖLJANDE SKATTEBELOPP SKOLA UTGÅ:
För motorcykel 20 kr., för d:o med sidovagn 30 kr., för vanlig automobil en grundavgift av 32 kr. och därutöver 8 kr. för varje påbörjat 100-tal kg. av bilens vikt, och för lastautomobil samma grundavgift med tillägg av 50 kr. för varje påbörjat 100-tal kg. av vikten. Förhöjningen av bilskatten beräknas tillföra statsverket en inkomst av 1,5 mill. kr.

BENSINSKATT

I k.m:ts proposition föreslås en skatt på bensin av 5 öre pr l., därav 1 öre skall utgå i form av tullavgift och 4 öre i form av vanlig skatt. Tullavgiften, som tillfaller statskassan, beräknas inbringa 1 mill. kr. och bensinskatt, som tillfaller vägväsendet, 4 mill. kr.

HUSBYGGEN * * * * * * * * * * *

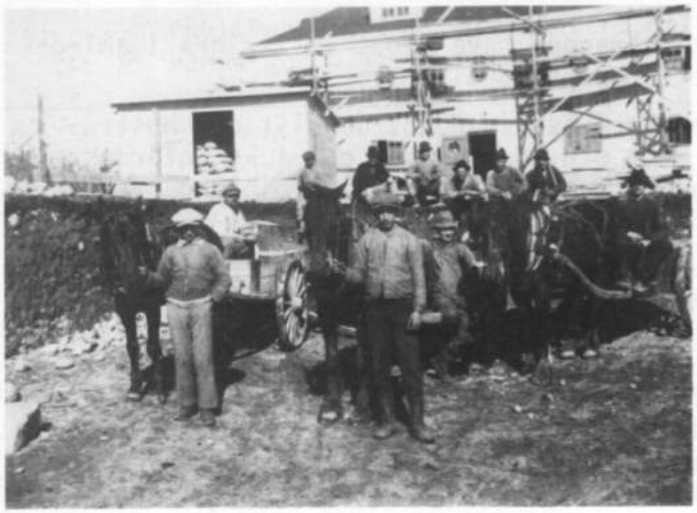

AFFÄRSHUS: Bredgårdsgatan *Ströms Kooperativa Andelsförening.*

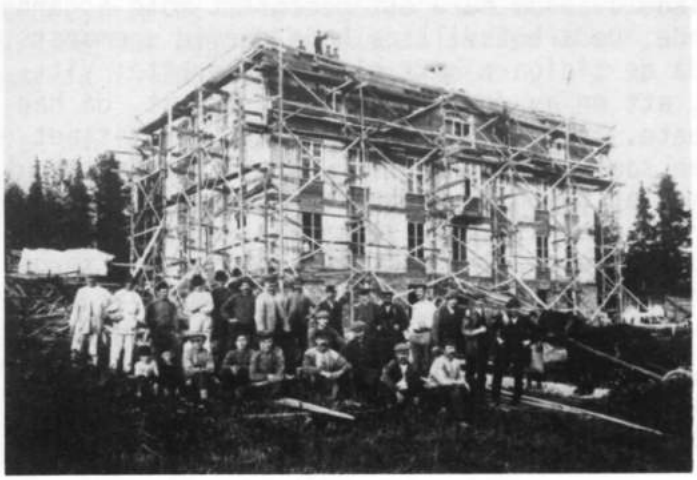

KANSLIBYGGNAD: N Strandvägen *Ströms kommun.*

4 april 1924.

STRÖMS KOMMUN BYGGER NYTT ÅLDERDOMSHEM. KOSTNADERNA BERÄKNAS TILL NÅGOT ÖVER 100.000 KR.

Vid stämma den 30 mars beslöt Ströms kommun att låta uppföra nytt ålderdomshem inom kommunen. Det nya ålderdomshemmet kommer att förläggas till Tullingsås, alldeles i närheten av den nuvarande fattiggården, där man genom ägobyte med en granne förvärvat en för ändamålet särdeles lämplig plats.

Hemmet är avsett att kunna bereda rum för 25 ålderstigna pensionärer samt 6 kroniskt sjuka. Betydligt med material för det blivande bygget är redan anskaffat och för ändamålet ha tidigare anslagits och fonderats medel, nu uppgående till sammanlagt c:a 96.000 kr. Sammanlagda kostnaden beräknas till c:a 100.000 kr.

För byggets handhavande har utsetts en byggnadskomité bestående av fattigvårdsstyrelsens ordförande, lantbr. Erik Persson i Tullingsås, arbetaren Per Abrahamsson, Grelsgård och nämndemannen Erik Olofsson i Tullingsås.

Komiterade ha för erhållande av ritningar med fattigvårdsinspektionens medgivande vänt sig till inspektionens arkitekt Kjellgren och är det meningen att ritningarna skola vara klara i så god tid att arbetet för bygget skall kunna taga sin början i vår. Och till hösten 1925 är det meningen att huset skall vara klart och färdigt att tagas i bruk för sitt ändamål.

Olycka

9 april 1924.

Under timmerkörning i Gärdnäs i måndags råkade Johan Jonsson från Strömsund komma under ett timmerlass och dödades. Då J. ej i vanlig tid återkom till hygget anade hans kamrater oråd och gingo ut för att söka honom. De funno då J. liggande död under timmerlasset. Hur olyckan tillgått har ej med bestämdhet kunnat utrönas. Den bortgångne var i 35-årsåldern och känd som en skötsam och aktad man. Han sörjes närmast av hustru och fyra minderåriga barn.

10 april 1924.

REPARATIONSARBETEN I TINGSHUSET I STRÖMSUND.

Arbetet som skall vara fullbordat före 25 augusti innevarande år, omfattar puts- och vattenrivning, diverse nya bjälklag, sågspånsfyllning, målning m.m. Borgen för arbetets utförande erfordras.

Överfall

3 maj 1924.

(ÖP) För några dagar sedan blev Erik Danielsson i Havsnäs överfallen och illa behandlad. Överfallet ägde rum en kväll vid 7-tiden då D. efter att hava gjort uppköp för familjen var på väg till sitt på sidan om byn liggande hem. Den eller de överfallande hade stått på "lur" vid en Olof Norberg tillhörig smedja vid D:s väg och tilldelade honom därefter mer än vad som kan kallas stryk. Så fort D. fick munnen frigjord skrek han på hjälp. Ett flertal personer hörde hans nödrop och skyndade då till platsen men då hade den eller de anfallande avlägsnat sig från D.

Att märka är, att D. är en gammal man och en av de stillsammaste personer man kan finna. Han har nu rest till läkare i Strömsund och sedan till Östersund. Man vet ej ännu om ena armen och några revben äro brutna.

Gropbråket i Havsnäs

Efterspel till egenmäktig förfarande vid undersökning av täckdiken meddelst uppgrävning av inspektionsgropar i desamma. HAMMERDALS HÄRADSRÄTT 5 MAJ 1924.

Vid pårop av det i domboken för den 10 mars 1924 under § 189 förut antecknade målet emellan O.S., P.S., och J.S., alla i Havsnäs, kärande, samt hemmansägaren O.N. i Havsnäs, svarande, angående ansvar för skadegörelse, inställde sig parterna genom sina förut i målet anlitade ombud, för kärandena advokaten Adolf Sjöberg i Östersund och för svaranden advokaten C.G. Lokrantz i Strömsund.

Om vittnesförhör anhölls dels av kärandeombudet med hemmansägaren Gustaf Engström och arbetaren John Strand, båda i Havsnäs, och dels av svarandeombudet med skiftesgodemannen Nils Magnus Jönsson i Grelsgård och kommunalnämndsordföranden Erik Persson i Tullingsås.

.....

Härefter berättade:

1:o) Gustaf Engström: Vittnet hade jämte övriga tre vittnen samt en annan person Viksten varit svaranden behjälpliga vid en undersökning å ifrågavarande lägenhet, som företagits hösten 1923. Undersökningen hade avsett att utröna i vad mån lägenhetens ägare använt virke för annat ändamål än till husbehov. Därvid hade bl.a. en del gropar i längdriktningen av över lägenheten gående täckdiken uppgrävts för att utröna beskaffenheten och mängden av det virke, som lagts i botten av täckdikena. Vittnet, som jämte vittnet Strand för P.S:s räkning deltagit i grävningen av ifrågavarande täckdiken, kunde intyga, att dikena voro så lagda att över trävirket i bottnen lagts granris och torv samt överst jord. Vittnet hade vid nu förevarande tillfälle varit svaranden behjälplig att gräva nämnda gropar. Groparna hade varit omkring en fot i genomskärning i botten. Efter det groparna grävts upp, hade de flesta blivit igenlagda, men hade därvid icke varit möjligt att lägga ner riset och torven på samma sätt som förut, något varpå de, som verkställt arbetet, icke heller tänkt. Groparnas antal hade varit 12-15. Vittnet höll före, att täckdikena genom uppgrävning av groparna tagit skada i det jorden nu kunde tränga ned mellan trävirket i botten å dikena, vilka därigenom slammades igen. Å varje täckdike hade gjorts två å fyra gropar. Grävningen hade utförts av vittnet och vittnet Strand, men hade även svaranden deltagit i grävningen. Ett par gropar hade icke blivit igenlagda. Svaranden hade vid tillfället yttrat något om att uppgrävningen möjligen kunde anses för vanhävd från hans sida men "då få de ju ta ut stämning". Vittnet hade därvid yttrat, att det skulle de nog också göra.

2:o) Strand: Vittnet berättade i fullständig överensstämmelse med vittnet Gustaf Engströms utsago intill "groparnas antal etc." Härutöver uppgav vittnet att groparnas antal varit fler än 15, att av de grävda groparna åtminstone två icke blivit igenlagda, att vittnet höll före att täckdikena genom uppgrävningen av groparna tagit verklig skada samt att vittnet Jönsson vid tillfället yttrat något om att grävningen vore att anse såsom åverkan.

3:o) Jönsson: Vittnet hade deltagit i den av föregående vittnen omtalade undersökning, som ägt rum den 30 oktober 1923. Vittnet kunde intyga att täckdikena, vilka de två föregående vittnena varit med om att lägga, varit svåra att

påträffa särskilt som dikesögonen vid tillfället varit igenfyllda. Vid tillfället hade uppgrävts 25 á 30 gropar. Groparna hade i botten varit 15 á 20 cm. i genomskärning samt endast så stora att man med handen kunde komma ner i botten å dikena för att känna trävirket. Trävirket hade varit täckt med långa sega och starka grenar, vilka vid groparnas grävande varit omöjliga att rubba. Möjligen hade vid grävningen medföljt något barr. Det vore riktigt att vittnet vid tillfället nämnt något om åverkan men i den meningen att sådan icke kunde anses föreligga. Den dag uppgrävningen av groparna verkställts hade fyra á fem gropar icke blivit igenlagda men hade sig vittnet bekant att svaranden påföljande dag skottat igen, såsom vittnet, som på avstånd iakttagit igenskottningen, förmodade samtliga övriga gropar. Vittnet höll före, att någon skadegörelse genom groparnas grävning icke åstadkommits. Tvärtom hade med hänsyn därtill att täckdikesögonen varit igentäppta grävningen i vissa fall blivit till nytta i det vattnet fått avlopp.

4:o) Erik Persson: Vittnet hade deltagit i förut omvittnade undersökning samt kunde intyga, att de gropar, som vid tillfället uppgrävts, och vilka vittnet, som vid tillfället icke iakttagit samtliga gropar, och sett gjorts så små som möjligt. Groparna hade varit vid jordytan omkring 1/2 meter samt i botten 15 á 20 cm. i genomskärning. Vittnet ansåge, att någon skada å täckdikena genom grävningen icke åstadkommits. Vittnet hade icke iakttagit någon torv samt ej heller att några grenar medföljt vid uppgrävningen. Undersökningen hade avsett att undersöka beskaffenheten av det virke, som lagts i täckdikenas botten samt hade groparna endast gjorts så stora att man med ena handen kunde nå botten.

.....

G. Bergkvist eftr.
Boställningsmagasin
Rekommenderas.

Rikhaltigt urval av minnessaker från Strömsund.

Obs.! Ryggsäckar och matsäcksläder finnes på lager.

Nya Vävnadshandeln
STRÖMSUND

Ullgarn, Bomullsgarn, Tricotvaror.
Hemstickade varor.
Byteshandel.

Rikstelefon 56.

Gottfr. Sundelins eftr.
(Månsson & Larsson)

Kapp-, Manufaktur- och Herrekiperingsaffär rekommenderas.

Bygdebrev

JÄMTLANDS TIDNINGS BYGDEPRISTÄVLING
Bidrag från Vågdalen, 8 maj 1924.

SJÖGRENS GÅRD I VÅGDALEN

Framför den präktigt timrade mangårdsbyggnaden återfinner vi Märet Sjögren, f. 1852.

LITET AV VARJE FRÅN VÅGDALEN

Vågdalen är en by, som befinner sig inom Ströms sockens östra område. Byn har för närvarande ett innevånareantal, som belöper sig inemot 300-talet (då kvinnor och barn räknas med), och detta må ju anses tillfredsställande, när byn icke har längre livstid än omkring 110 år.

.....

Vågdalens befolkning är ihoprafsad från alla möjliga och omöjliga delar av vårt långsträckta Sverige, ja, till och med andra riken äro representerade, varför man icke allt för mycket bör undra över, att vågdalingarna äro som de äro. - Vad våra förfäder, och även vi som nu regera, mest syssla med, är timmerdrivning i skogarna vintertid. Om somrarna deltaga vi i flottningsarbetet. Så har invånarnas liv fortgått år

Jönsson & Lundvall
Rederi och Speditionsaffär
STRÖMSUND.

D. Nordfors, Strömsund,
Bok-, Pappers- och Cigarrhandel
Rekommenderas.

från år. Men allt tyder på att en ändring oundvikligen kommer i detta avseende, för de stora skogarna synas obarmhärtigt försvinna. - Och sedan de stora skogarna äro borta, vad skall då vår bygds befolkning leva utav -, ja, - det överlämnar jag åt framtiden att besvara. Måtte den kunna göra detta på ett tillfredsställande sätt!!

Föreningsverksamheten är i Vågdalen mycket utpräglad, då man tar i betraktande att det är blott en liten vanlig skogsby. Vi har en avd. av Framtids-Förbundets sjukkassa, vari så gott som alla manliga individer äro inskrivna, och hopp finnes att de kvinnliga komma att gå de manligas väg i nämnt fall. Goodtemplarlogen består av ett 75-tal medlemmar och utför ett mycket gagnerikt arbete. Dessutom finnes en studiecirkel med sina 60 rekryter, samt, att icke förglömma, ett halvt hundra härjande syndikalister, och så någon här och var fristående "skogs- och flott-" organiserad. Det är tydligt att allt vad som finnes är organiserat. Det är icke överdrivet när man säger, att förhållandena här nu och för en tio år tillbaka, äro av vitt skild natur. När någon skulle passera landsvägen förbi vid den tiden, så var det sällsynt att de oantastade fingo fara - men ingen skall kunna säga att förhållandet är sådant nu.

Vilken är den omdanande faktorn i detta avseende? Jag svarar, organisationerna och inga andra. Det visas tydligt att vägen till massornas höjning i både moraliskt och intellektuellt avseende går genom de enda bildningsanstalter som massan har, nämligen organisationerna. Vilken form av folkrörelse ha vi först att tacka för de mera sunda förhållandena? Jo, det är goodtemplarlogen och ingen annan. Tack vare densamma har brännvinsflaskan lagts åt sidan, och därmed förstår man att ett stort steg tagits emot någonting bättre. De övriga sammanslutningarna i byn äro födelser av goodtemplarlogen, de hava där fått grunden för sin utveckling.

Vad det beträffar materiell upplysning så svarar Per Holms elektriska aktiebolag, mot en i mitt tycke nog så drygt tilltagen ersättning därför. Denna belysningsanstalt ligger 2 1/2 km. öster om byn, närmare sagt vid ett av Fångsjöns utlopp, s.k. Lövö-kvisslan.

Den lekamliga förplägnaden uppehålles av en kooprativ filial tillhörande Strömsunds Konsumentförening, jämte en privathandlande. Kooperativa filialen infördes för omkring ett år sedan.

Ströms kommun uppbyggde här föregående år ett nytt tidsenligt skolhus med fristående lärarebostad, belöpande sig till den stora summan av 60.000 kr. Därmed är ju den lokalfrågan på ett mycket tillfredsställande sätt löst. Men i den andra frågan, om vi skola få en manlig lärare för folkskolan, ser det tyvärr mörkt ut. Platsen som lärare vid folkskolan har varit utannonserad till ansökan ledig ett par gånger. Det resultat som ernåtts genom annonseringen är, att två kvinnliga inkommit med ansökan, och det må ju vara gott och väl men icke tillfredsställande - emedan byns majoritet vill ha en manlig lärare, som har intresse för goodtemplar- och studiecirkelverksamhet.

Kommunikationsförhållandena äro relativt goda, ehuru vi icke har någon fordkärra att blygas över. Vi åka för det mesta cykel, och göra vi icke detta, så åka vi bil eller använda vi de fortskaffningsmedel naturen givit oss. Vi har 5 km. till stationssamhället Ulriksfors, därifrån och till Strömsund är 4 km.

Av länstidningar är Jämtlands Tidning mest spridd. Av övriga är Reformatorn och Såningsmannen mycket allmänna.

Våg dalen har av förbifarande turister erhållit de mest ampla lovord för sitt natursköna läge. En högsommarkväll när det är stilla lugnt, och den bredvid byn liggande Fångsjön vilar som ett spegelglas, då omkringliggande skogsbackar avteckna sina konturer i den, tag då en promenad upp till det s.k. Anders Svensberget och betrakta solnedgångens färgspel. Beundra riktigt den tavla som då upprullas för dina blickar. Då tror jag att du skall säga, att detta är det vackraste skådespel som finnes.

Ny motorfärja!

12 maj 1924.

Trafiken vid Ströms vattudal vid Strömsund har hittills ombesörjts med en vanlig träfärja, vilken emellertid börjat bli lite till åldern kommen och även eljest ej fullt motsvarat de fordringar som med den allt tyngre och livligare trafiken ställas på färjeförbindelserna, särskilt å huvudvägarna i olika riktningar. Nu har vägstyrelsen gått i författning om insättande av en motorfärja på denna plats i den gamlas ställe. Den nya färjan som skall både i fråga om storlek och i andra avseenden fylla vad som rimligtvis kan fordras, blir av järnplåt samt byggas vid Järveds mekaniska verkstad. Man hoppas att färjan skall bli klar att tagas i bruk under våren innan landsvägstrafiken börjar på allvar.

Färjan beräknas komma att kosta cirka 12.000 kr.

Hembygden

REDOGÖRELSE FÖR STRÖMS HEMBYGDS- OCH FÖRELÄSNINGSFÖRENINGS VERKSAMHET ÅR 1923.

Föreningen har under 1923 anordnat följande föreläsningar och aftonunderhållningar:

EN VANDRING GENOM NORDISKA MUSEET OCH SKANSEN av fil. doktor Knut Barr.

BELLMANSAFTON av lutsångare Sven Scholander.

DET GAMLA SPELET OM ENVAR. Uppläsning av skriftställare Hjalmar Wernberg.

KORS OCH TVÄRS GENOM PARIS av läroverksadjunkt J.O. Löving.

GRIEGAFTON (i Ulriksfors) av redaktör R. Gothe.

HEMBYGDSAFTON med föredrag av kyrkoherde G. Löfvenmark m.m.

FRÅN NARVIK TILL NORDKAP av skriftställare Torsten Boberg.

MINNEN FRÅN EN SÅNGARRESA TILL JAVA av lutsångare Sven Scholander.

OM INRESEKRETORISKA KÖRTLAR av med. kand. H. Ödman.

Föredrag

14 maj 1924.

(JT) Föredrag hölls i söndags i Hafsnäs av red. R. Gothe över ämnet: "DET MODERNA NÖJESLIVETS FÖRFLACKNING". Tal. berörde därvid bl.a. det omoraliska i de nu så moderna revyerna och erinrade om biografens stora betydelse för folkbildningen om blott filmerna anpassades härefter. Det intressanta föredraget mottogs med livligt bifall av den rätt talrika publiken.

Fru
MÄRTA LUNDHOLM
Storgatan 5
Strömsund

Den väna
SIGNE ANDERSSON

Verksam å "Biljarden"
i Strömsund

Annons i ÖP, 21 maj 1924.

APOTEKETS I STRÖMSUND
NYÖPPNADE
LÄSKEDRYCKS- & SAFTFABRIK
REKOMMENDERAS

FRIDLYSNING

15 maj 1924.

FRIDLYSNING AV GÄRILÅNS FLOTTLED.

LÄNSSTYRELSEN HAR FASTSTÄLLT ETT VITE AV 100 KR. FÖR VAR OCH EN, SOM OLOVLIGEN BETRÄDER DE FÖR FLOTTNINGEN I GÄRILÅN FR.O.M. ÅNS UTFLÖDE UR LILLA GÄRILVATTNET SAMT I URSVATTNET OCH URSVATTENSBÄCKEN INOM STRÖMS OCH ALANÄS SOCKNAR AV FLOTTNINGSFÖRENINGEN DISPONERADE OMRÅDEN OCH TILLHÖRIGA VERK OCH BYGGNADER TILL ETT AVSTÅND AV 50 M FRÅN VATTENDRAGEN. STADGANDET GÄLLER T.V. UNDER INNEVARANDE ÅR.

Fridlysningsåtgärden är föranledd av en framställning från Gärilåns flottningsförening, vilken som stöd för sin hemställan anför att den under våren har att ombesörja utflottningen till Flåsjön av 155.000 timmer, men att en av timmerägarna kommit i tvist med syndikalisterna i orten och fått sitt timmer blockerat, vilket timmer det icke vore möjligt att skilja från det andra. En annan avdelning arbetare hade emellertid åtagit sig att utföra flottningsarbetet som måste ombesörjas av 120 å 130 man, dock under villkor att flottleden bleve fridlyst mot obehörigt intrång.

Morsfest

26 maj 1924.

Vita Bandet i Strömsund hade i går anordnat morsfest å goodtemplarlokalen i Strömsund, varvid förekom föredrag av kyrkoherde Löfvenmark, solosång av handl. R. Agerberg, körsång av mellanskolans flickkör, musik och uppläsning.

Morsfest firades i söndags i Hedningsflokälens folkskola. Efter ett gott och växlande program med tal, sång, deklamation, musik och ett gediget och med känsla framburet föredrag av pastor Theel från Strömsund, bjöds det jämväl på materiell välfägnad med mödrarna som hedersgäster.

DEN ÅRLIGA VANDRINGEN

Över den mäktiga och vidsträckta Vattudalen drar samerna fram med sina renhjordar. Från skogslandet i öster och upp mot de nordjämtska fjällen går vandringen längs uråldriga färdvägar.

Central-Caféet
Rekommenderas.

Högtidligt

2 juni 1924.

En högtidlig begravningsakt ägde i går rum i Ströms kyrka, då stoftet efter bröderna målarmästare Paul Olsson, Strömsund, och skomakarmästare Jöns Olsson, Hillsand, vigdes till den sista vilan. Under tonerna av Chopins sorgmarsch inburos kistorna i kyrkan. Paul Olssons kista bars av hans söner. Sedan psalmen 471 sjungits unisont och godtemplarkören utfört "Harmoniens makt" höll kyrkoherde G. Löfvenmark ett gripande griftetal och förrättade jordfästningen. Kören sjöng därefter "Graven den mörka", varpå kistorna fördes till nya kyrkogården. Vid graven utfördes godtemplarnas begravningsceremoni och kören sjöng "Ljuvt är att hamna". Bland blomsterskörden märktes vid Paul Olssons bår kransar från logen Norrskenet och från Strömsunds hälsovårdsnämnd.

SJÖFARTEN PÅ VATTUDALEN 2 juni 1924.

Sjöfarten på Ströms Vattudal öppnades i fredags, då ångaren Virgo gjorde en första tur till Bågede.

GOODTEMPLARNYTT 16 juni 1924.

Logen Norrskenet i Strömsund firade på söndag sin 41-årsfest vilken öppnades med ett anförande av komminister Theel, varefter kyrkoherde M. Ling höll föredrag. Programmet upptog i övrigt sång och musik. Publiken var ganska talrik.

SKOLNYTT 20 juni 1924.

Alanäs församling anhåller hos k.m:t om rätt att upptaga ett 40-årigt amorteringslån å 80.000 kr. för uppförande av skolhus i Järvsand, Holmen, Nyhamn, Havsnäs och Lillviken samt lärarebostäder i Havsnäs och Gubbhögen. Låneframställningen är tillstyrkt av såväl länsstyrelsen som folkskoleinspektör Carl Christensson.

LINBEREDNING I BYN LÅNGÅSEN

Sara Larsson, husmor, bråkar linet medan Ida Johansson, pigan, skäktar.

Äspnäs

3 juni 1924.

JÄMTLANDS TIDNINGS BYGDEBREVSPRISTÄVLING. Bidrag från Äspnäs.

Äspnäs är en icke så stor by på ungefär 250 innevånare. Den ligger 2 mil ovanför Strömsund efter den mycket omtalade och vackra Ströms Vattudal. Byn ligger på norra sidan om sjön och har ett naturskönt läge, och det händer också att turisterna komma hitupp för att vara här några veckor under den vackraste årstiden. Här finns det också mycket goda och fruktbringande åkrar, och trots den ogynnsamma sommaren, få visst de flesta bönderna så fjolårets korn. En handlare har vi på stället. Post få vi vintertiden två gånger i veckan och sommartiden tre gånger. En ny skola har byggts till vilken byn skänkt det mesta virket. Även den gamla skolan är byns och får nu tjänstgöra som bönehus. Lärare kan vi även skryta utav att vi har tillräckligt många.

Av föreningar har vi D.U.F., sjukkasseförening och en skytteförening. Det har visst även funnits en avd. av Arbetets Frihet, men den har troligen gått upp i bara luft. Ingen L.S. finns här, till stor sorg och pina för de kringliggande.

"Industrin" representeras av kvarn, såg och hyvelmaskin, som får sin kraft från Storåns Elektriska A.B. därifrån vi även har vår upplysning.

Brevet blev ej så långt, men någon annan kan ju försöka få till ett bättre.

KOMMUNALT 30 juni 1924.

Vid sammanträde i söndags med Ströms kommunalfullmäktige beslöts antaga byggmäst. K. Nordgrens anbud å 91.000 kr. för uppförande av ålderdomshem i Tullingsås. Uppdrogs åt kommunalnämnden att träffa uppgörelse med och utse kontrollant för bygget.

BYGDESANATORIUM

BYGDESANATORIET I STRÖMSUND FULLBORDAT
Jämtlands Tidning 10 juli 1924.

Det av landstinget år 1921 beslutade, och den 20 maj 1923 påbörjade hembygdssanatoriet i Strömsund är nu färdigt och i morgon mottager sjukstugan sina första patienter.

Sanatoriets konstruktör och kontrollant har varit stadsarkitekt Stål i Östersund, och entreprenör byggmästare K. Nordgren från Västerås. Komplexet, som ligger å en dominerande och vacker plats, är av gran- och tallskog skyddat för västliga vindar. Byggnaderna äro i minsta detalj utförda med den största noggrannhet och entreprenören erhöll vid avsyningen idel lovord för sitt verk.

Sanatoriet är uppfört i två våningar samt källarvåning och vindsvåning. I källarvåningen finnes bakstuga, vedbod, potatis- och matkällare, tvättstuga innehållande tvättmaskiner och torrcentrifug, tork- och mangelrum innehållande mangel och torkhästar, pannrum med tre pannor, dessa med vattentryck, desinfektionsrum med förråds- och materialrum.

I första våningen är inrymd köksavdelningen med serveringsrum, matsalar för patienter och betjäning, handrustkammare, in- och utlämningsrum, kylrum för mjölk och rymliga ligghallar i båda våningarna för 34 patienter. I sjukavdelningen, såväl i första som i andra våningen finnes stora och präktiga korridorer med dagrum och öppna spisar samt sjuksalar i varje våning med plats för 17 patienter.

Vidare finnes här isoleringsrum med plats för 2 personer, badrum och w.c., skölj- och spolrum, tvättrum och förvarimgsrum för linne samt rum för sköterskebiträden. Andra våningen är i huvudsak lika med den första. Här finnes dessutom läkareexpedition, rum för röntgensbehandling, vaktmästarebostad och bostad för den övriga betjäningen. Vindsvåningen, stor och rymlig, innehåller garderober för patienternas och personalens kläder m.m. Målningarna, såväl de yttre som inre, äro i ljusa och trevliga färger och allt verkar lätt och luftigt.

Sanatoriebyggnaden har en längd av 43 meter och en bredd av 18 meter.

Under sommarens lopp kommer iordningställandet av gårdsplanen samt uppförandet av piskbalkonger m.m. att utföras. Å samma tomt är epidemisjukhuset i två våningar och källarvåning uppfört av samma konstruktör och entreprenör som för sanatoriet.

"Epidemien" inrymmer sjuksalar, isolerings- och sköljrum, hissrum, köksdepartement, rum för sköterskor och biträden, operationsrum m.m. samt nödiga förvaringsrum, källarvåningen innehåller pannrum och desinfektionsrum m.m. Sjukhuset kan emottaga 15 patienter. Verkmästare vid bygget har varit Herr P. Stenqvist från Ludvika.

Lokalstyrelse för sanatoriet är Bankdirektör O. Olofsson, Förvaltare Axel Berg och Kommunalordföranden N.M. Jönsson med hr Jönsson som syssloman. Till läkare vid sanatoriet har antagits provinsialläkare J. Krenzisky och till sjuksköterska syster Edit Olsson.

STÄMMA

14 juli 1924.

Vid kyrkostämma i Ström i går beslöts anskaffande av en ny kyrkoorgel för en beräknad kostnad av 13.000 kr. Skolrådets förslag om anställande av en överlärare i samband med återbesättandet av en vakant folkskollärartjänst vid Strömsunds folkskola avslogs.

Celebert besök

18 juli 1924.

(JT) I tisdags anlände landshövding Linnér till Havsnäs från Frostviken där han bl.a. sammanträffade med norskarna för uppgörelse ang. en vägfråga på svensk mark.

Hövdingen till ära voro bygdens alla flaggor i topp. Tvenne äroportar hade även rests. Många hade mött upp vid Havsnäs gästgivaregård för att hylla hövdingen. Tal hölls av P. Söderlund, som framförde bygdefolkets önskemål, vilket i huvudsak gällde vägfrågan. Tal. påvisade behovet av en ny väg Alanäset-Lövberga, ett önskemål vari landshövdingen instämde.

Vid uppbrottet utbringades för landshövdingen ett fyrfaldigt leve.

VÄGARBETE

Annons i ÖP 31 juli 1924.

Förnyade skriftliga anbud infordras senast den 10 instundande augusti till vägstyrelsens ordförande, förvaltaren Axel Berg, Strömsund, å c:a 5.600 kbm jordfyllning samt någon planering för fyllningarna vid broarbetet i närheten av Ulriksfors.

Fyllningsmassorna kunna tagas i linjens närhet och medeltransportlängden torde icke överstiga 150 m. Vägstyrelsen tillhandahåller kostnadsfritt plank och virke för transportbanor m.m.

Anbud kunna omfatta hela eller delar av arbetet med angivande av pris pr kbm. fyllning resp. 1 m. planering. Bankbredden är 4,8 m., i kurvor 5,3 m. Fyllnings- och planeringsarbetena omfatta en sträcka av 1.100 m. väg, därav 210 m. färdiga broar.

Närmare upplysningar meddelas av vägstyrelsens ordförande, Förvaltaren Axel Berg, Strömsund och Kaptenen Fr. Ploman, Östersund.

TUBERKULOSSJUKSTUGAN I STRÖMSUND 2 aug 1924.

Styrelsen för tuberkulossjukstugan i Strömsund har upprättat en stat för år 1925, slutande på 46.080 kr. Dispensärstyrelsen hemställer om fastställelse av staten.

HÖBÄRGNINGEN I STRÖM är nu i det närmaste avslutad. Skörden kan såväl kvantitativt som kvalitativt betecknas som över förväntan god. (JT 18 aug 1924)

"Halshuggning"

13 aug 1924.

I en skrivelse till länsstyrelsen fäster ing. Gottfried Berg, Stockholm, uppmärksamheten vid en till synes äldre och ur bruk varande telefonledning längs landsvägen mellan Strömsund och Lövberga.

Förutom den ordinarie ledningen finnas nämligen tvenne, på äldre stolpar framdragna trådar, vilka på vissa ställen är löst upphängda över stolparnas järnkrokar och dessutom i närheten av Strömsund, på vissa ställen hänga endast ett par meter över marken. Under det att den ordinarie ledningen - såsom riktigt är - är framdragen längs vägens ena sida, så korsas däremot vägen av de andra trådarna på ett flertal ställen.

När dessa trådar förr eller senare sjunka ned utgöra de en fara för de vägfarande, speciellt med tanke på "halshuggning" av dem som färdas med större hastighet, såsom bilresande och cyklister.

"Sjömanöver"

18 aug 1924.

(JT) Sjömanöver till Gärdnäset var på söndagen anordnad av Frälsningsarmén i Strömsund med ångaren Svaningen. Alla platser ombord voro vid avfärden fullsatta och stämningen god, icke minst tack vare det vackra vädret.

I Gärdnäset, där tvenne möten höllos, blevo resenärerna synnerligen väl mottagna. Under återfärden gjordes ett uppehåll i Äspnäs, där förfriskningar intogos. Vid 10-tiden på kvällen anlöpte man åter Strömsund och färden var blott ett angenämt minne.

Förseelse

Herr
LANDSFISKALEN I STRÖMS DISTRIKT
Strömsund.

Undertecknad, som af Eder instämts till Hammerdals tingslags Häradsrätt för vissa förseelser emot Kungl. Förordningen om motor fordon den 15 juni 1923, får medgiva hvad som lagts mig till last, men får såsom förmildrande omständighet framhålla, att jag var okunnig om föreskriften, att automobilen skulle vara försedd med namn- och hemortsskylt af metall eller porslin, och trodde, att det å automobilen anbrakta visitkortet med däråangifna ägarens namn och adress vore fullt tillräckligt.

Härmed bifogas bestyrkt afskrift af trafiktillstånd den 21 november 1923 n:o 1562 af länsstyrelsen i Gäfleborgs län för ifrågavarande automobil med n:o X 2569.

Loos den 18 augusti 1924

Sixten L. Stenberg
Automobilchaufför

Bevittnas af:
Svenne Svensson
Karin Sandell

August Berg död!

JT 4 sept 1924.

Konstnären August Berg avled på tisdag afton å Björkbacka vårdhem, där han ett par månader vistats.

August Berg föddes i Ström den 18 maj 1885 och var sålunda vid sin död 39 år gammal. Han var en synnerligen begåvad konstnär och det tomrum han efterlämnar blir svårt att fylla. Blott få av hans tavlor ha varit medtagna på någon utställning. Vid S.J.K:s utställning har man dock haft nöjet skåda hans av orginalitet och humor präglade alster.

För ungefär två månader sedan återkom August Berg från Paris, där han en tid vistats för studier. Han återkom, nedbruten av den sjukdom, som ändade hans liv, lungtuberkulosen. Hans lidande har nu ändats, och många stå sörjande inför den alltför tidigt öppnade griften.

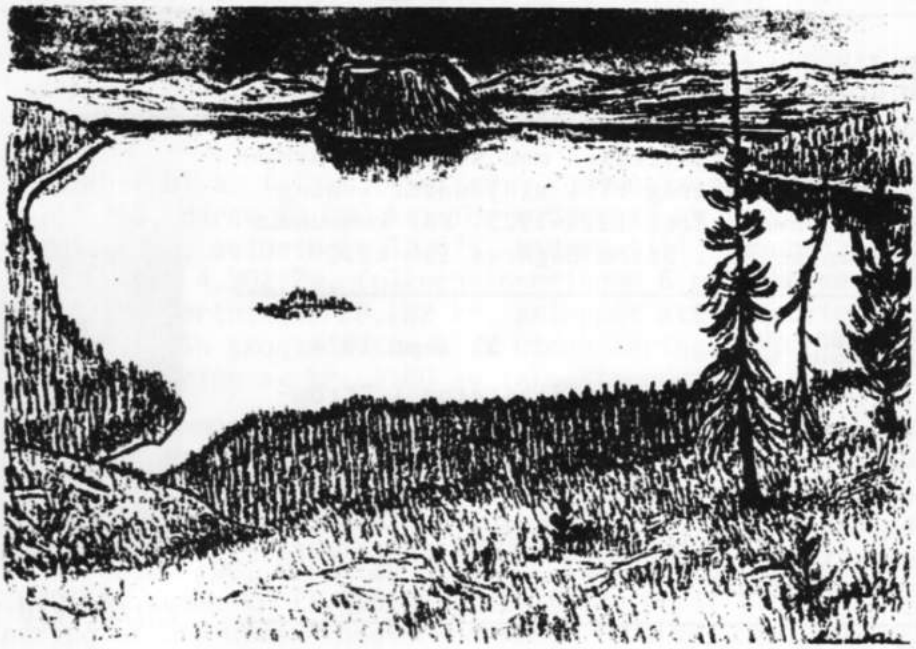

Tunnsjöen med Gudfjellöya, Tröndelag. Kol och akvarell.

Sundheten

1:E PROVINSIALLÄKARENS INSPEKTION
18 sept 1924.

De sanitära förhållandena i Strömsunds municipalsamhälle har blivit föremål för en ingående inspektion och befunnos i stort sett tillfredsställande. Anmärkning framställdes i rapporten mot att samhället, som under en följd av år låtit anställa en särskild hälsovårdstillsyningsman, numera av ekonomiska skäl hade underlåtit att för denna viktiga uppgift engagera lämplig person. Med anledning härav och på grund av hälsovårdsstadgans föreskrift uppmanades hälsovårdsnämnden att föranstalta om att den lagstadgade bestämmelsen uppfylles.

Spillningsrummet i Grand Hotells uthusbyggnad var fortfarande olagligt anordnad. Rummet hade emellertid tömts och rengjorts. I åtskilliga gårdar befunno sig fortfarande latrinrummens bottenplan vara förlagda i strid mot hälsovårdsstadgan utan att något verksamt föreläggande för rättelses åstadkommande syntes hava framställts av nämnden.

I flera fastigheter voro också de i bruk varande latrinkärlen i resp. avträden av oenhetlig och oändamålsenlig typ samt föga hållbara till sin struktur. Avträdena i P.O:s och I.P:s gårdar voro osnygga och de använda tunnorna otäta. Renhållningen i D:s avträde var väsentligt försummad. Spillningsrummet i M:s fastighet var som vanligt mycket osnyggt. Den flytande orenligheten bildade här en liten sjö på golvet. Ägaren måste, då givna förelägganden icke respekteras, vid vite åläggas att omedel-

bart vidtaga lagliga åtgärder. Anmärkning framställdes också mot Frälsningsarméns avträde, varjämte i rapporten påpekas ett flertal andra olagligheter beträffande avträdenas anordning och skötsel. Mot bagerierna, matvaruaffärerna, bryggeriet, mejeriet och skolorna fanns icke anledning till några väsentligare anmärkningar.

TUBERKULOSSANATORIET I STRÖMSUND

En i tuberkulossanatoriets närhet befintlig lantgård med skröpliga uthusbyggnader inverka menligt och störande på sjukhusets belägenhet och på det sanitära tillståndet och torde därför framdeles böra avlägsnas. Sanatoriet besvärades nämligen av flugor från dess öppetliggande gödselupplag. Liksom i Hede hade också här i sjuksalarna väggfälten dekorerats och uppdelats medelst vertikalt ställda trälister, som icke böra förekomma i en sjukvårdsanstalt av förevarande kategori. Även de boaserade taken kunde icke i deras nuvarande tillstånd med tiljor i olika plan anses vara lämpligt konstruerade med hänsyn till renhållningen. Vissa källarlokaler besvärades av fukt, vilket förorsakat färgens avfallande. Journalböcker hade anskaffats och börjat uppläggas. Detaljteckningar angående de intagna patienternas hälsotillstånd fördes.

Bidrag

18 sept 1924.

De kommunala mellanskolorna ha nu inkommit till skolöverstyrelsen med sina ansökningar om statsbidrag till slöjdundervisningen för budgetåret 1924-1925. För kommunala mellanskolan i Ström begäres 150 kr.

Barnens dag

23 sept 1924.

(ÖP) Barnens dagsfestligheterna i Strömsund, som ägde rum i sommar, ha, enligt vad som nu meddelas, givit ett nettoöverskott på något över 2.000 kr., vilket får betraktas som ett gott resultat. Behållningen tillfaller barnhemmet och andra välgörande ändamål.

Religiöst

Annons i JT 24 sept 1924.

BIBELKURS HÅLLES I MISSIONSHUSET I STRÖMSUND DEN 5 - 11 OKTOBER 1924

Medverkande: Pastor J. Hagner och sekr. Joh:s Karlsson från Stockholm samt pred. E.R. Flemström, reseombud J. Nordin, predikanterna D. Persson, S.A. Svensson, D. Tåkvist m.fl. Dessutom medverkar kyrkoh. G. Löfvenmark och komm. H. Theel.

Kursen börjar Mikaelisöndag den 5 med missionsmöte kl. 4 e.m. Särskilt program för veckan tillhandahålles. Kaffe och smörgåsar tillhandahållas varje dag under veckan.
Obs.! Skulle någon kursbesökare event. behöva råd ang. logi, torde meddelande härom tillsändas pred. P.F. Forssén, Box 74, Strömsund.

KYRKOBYGGET I ALANÄS

2 okt 1924.

Arbetet med Alanäs nya kyrka har nu framskridit så långt att grunden är i det närmaste färdiggjuten och det mesta av virket försågat och upplagt å platsen.

KOLARE VID TÄNNVIKEN, STRÖMS SOCKEN

Till
HAMMERDALS TINGSLAGS HÄRADSRÄTT

Den 11 augusti tillsände vi handlanden NN i Strömsund 150 stycken lottsedlar till dragningen den 15 september i kommission. NN har icke, trots anmaningar, redovisat för lottsedlarna. Vi nödgas därför vördsamt anhålla om stämning å honom till instundande tingssammanträde i tingslaget med yrkande, att han måtte dömas skyldig till oss utgiva ersättning för lottsedlarna efter 11:- kr. per st. med 1.650:- kronor ävensom ränta efter sex procent å detta belopp från den dag, han var redovisningsskyldig.

Då det är uppenbart, att NN förskingrat de penningar, som influtit för lottsedlarna, förbehålla vi oss ansvarsyrkanden i detta avseende å NN.

Vi yrka ersättning för rättegångskostnaderna. Östersund den 30 september 1924.

LOTTERIET FÖR DROTTNINGENS CENTRALKOMMITTÉ och SVENSKA LAWNTENNISFÖRBUNDET

Kommunen

UTDEBITERINGEN I STRÖM 21 okt 1924.

Vederbörande nämnder och styrelser inom Ströms socken ha nu uppgjort förslag till stater för år 1925. Ur dessa kan följande anföras:

Barnavårdsnämndens stat slutar på 3.400 kr. att utdebiteras. Kyrkans stat: löner och arvoden 2.175 kr., värme och lyse 1.405 kr., varav 1.000 kr. för elektrisk uppvärmning av kyrkan i Strömsund, reparation av sockenstugan och prästgården 3.100 kr., installering av elektrisk värmeanordning i kyrkan 5.000 kr., diverse utgifter och avkortningar 2.800 kr. Det sammanlagda beloppet att utdebitera för denna stat utgör kr. 17.167:30, vartill kommer prästlöner å tillhopa kr. 25.705:94, varav 5.000 kr. utgör återbetalning av föregående lån för samma ändamål. Den sammanlagda utdebiteringen för kyrkan blir sålunda kr. 1:50 pr inkomsthundra. Förra året utdebiterades 13.800 kr. plus prästlönerna.

De uppgjorda skolstaterna upptaga bl.a. följande poster: löner att betalas av församlingen 7.260 kr., andra ersättningar 6.935 kr., hyra av lokaler 6.250 kr., värme, lyse och vatten 16.050 kr., diverse skolhusreparationer 9.750 kr., räntor och amorteringar 17.425 kr., skolmaterial 3.800, slöjd 1.540, diverse utgifter (därav för tandvård 1.000 kr) 4.025, nybyggnadsanslag (fondering) 10.000 kr., summa att utdebitera blir kronor 104.190:32. Utdebiteringen för skola och barnavårdsnämnd blir 3:70 pr bev.-krona, vilket innebär en höjning från föregående år med 30 öre.

Kommunalnämndens statsförslag upptager bl.a. följande poster: kommunala pensionstillägg 3.500 kr., fattigvården 67.250, därav 20.000 kr. för nybyggnad av fattigvårdsanstalt att utgå av skogsaccismedel, avlöningar 13.675, bidrag till kommunala mellanskolan 10.000, tingshushållning kr 4.302:29, folkpensioneringen 6.600, hälso- och sjukvård 2.630, div utgifter och avkortningar 28.282 kr. Beloppet att utdebitera blir kr. 142.711:-. Frändrages härifrån skogsaccisen blir utdebiteringsnettot kr. 108.991:26, vilket motsvarar en utdebitering av kr. 3:80 av inkomsthundra.

Sammanlagt har sålunda församlingen att emotse en utdebitering av 9 kr. pr bevillningskrona, vartill för municipalsamhället kommer municipalskatten.

Det av municipalnämnden i Strömsund uppgjorda förslaget till inkomst- och utgiftsstat för 1925 upptager i inkomster: nöjesskatt 2.000 kr., hundskatt 900, marknadsplatser 200, vägföreningen 800, arrenden 100, lösen av gatumark 500, utdebitering av 1 kr pr bevillningskrona 6.890:55, summa kr 11.390:55; utgifter: brist vid årets början (gatu- och torgplanering utförd under innevarande år) 1.000 kr., gatubelysning 1.500, gatuunderhåll 3.500, hälsovård 1.200, brandväsen 600, hälsovårdspolis 600, stadsförbundet 65, hyror för sammanträden m.m. 500, mätningsman 500, arvoden 420, olycksfallsförsäkringsavgift 150 kr., blanketter och längder 150, oförutsedda utgifter 505:55, avkortningar 700, summa kr. 11.390:55.

Utdebiteringen i samhället har under de närmast föregående åren varit 1:50 á 1:60 per bev.-krona och sänkningen i år är sålunda ganska betydande.

ÖP 27 okt 1924.

Vid kommunalfullmäktiges sammanträde i går godkändes häradsrättens förslag att Ströms socken skall utgöra eget överförmyndardistrikt.

Sjömanspastor Gothes begäran om anslag till en hembygdsbok för norra Jämtland hänsköts till hembygdsföreningen för beviljande av ev. anslag. Distriktsveterinär Carlsons begäran om ett kommunalt lönebidrag av 500 kr. bifölls. Dispensärstyrelsen beviljades ett anslag av 700 kr., Ströms hembygds- och föreläsningsförening 300 kr., Ströms kommunalbibliotek 400 kr. och Ströms diakoniråd 500 kr.

De uppgjorda staterna godkändes, varigenom sammanlagda utdebiteringen för borgerliga kommunen efter avdrag av kr. 33.720:67 i skogsaccismedel blir kr. 108.991:26, motsvarande kr. 3:80 pr bev-kr.

En framställning från styrelsen för kommunala mellanskolan om att förvaltningen av skolans byggnader fr.o.m. 1925 överflyttas från kommunalnämnden till skolstyrelsen bifölls.

FEST

24 nov 1924.

(JT) Taklagsfest firades i lördags vid Ströms ålderdomshems nybyggnad i Tullingsås.

Till festen hade inbjudits byggnadens byggmästare, verkmästare, arbetare och större leverantörer samt som representanter för Ströms kommun, kommunalfullmäktiges ordf., vice ordf. och kommunalnämndens ordf. Arbetsdirektionens ordf., hr Erik Persson hälsade de närvarande välkomna och framförde direktionens tack till byggmästare, verkmästare och arbetare för det presterade arbetet. På kommunalfullmäktiges vägnar talade under middagen dess vice ordf., vilken erinrade om nutidens motsatser: de gångna årens härjningar av våldet å ena sidan och å den andra den humanitet, som bygger moderna anstalter för misslottade samhällsmedlemmar. Tal. tackade arbetsdirektionen och dess ordf. för i byggnadsföretaget nedlagt arbete.

Kommunalordf. hr N.M. Jönsson skildrade i ett anförande huru fattigvården gått från att ursprungligen ha varit en uteslutande kristlig barmhärtighetsgärning till att numera vara en lagstadgad rätt för behövande människor.

Byggmäst. K. Nordgren framförde vid festens slut sitt och de inbjudnas tack för den angenäma festligheten.

INTERIÖR AV EN PRIVATBOSTAD I STRÖMSUND
Aug. Lundholms fastighet, Näsvägen 8.

Ny depression?

ÖP 27 nov 1924.

ARBETSLÖSHETEN ÖKADE UNDER OKTOBER ENORMT. DEN STÖRSTA PROCENTUELLA ÖKNING SOM FÖREKOMMIT PÅ MÅNGA ÅR.

FRÅN ARBETSLÖSHETSKOMMISSIONEN HAR MEDDELATS ATT DEN SENASTE MÅNADENS ARBETSLÖSHET UTVISAR DEN STÖRSTA PROCENTUELLA ÖKNING SOM FÖREKOMMIT PÅ MÅNGA ÅR ELLER ICKE MINDRE ÄN 44 PROCENT. MAN TORDE FÅ SÖKA FÖRKLARINGEN I EN NY DEPRESSIONSTID. EN ANNAN SAK SOM ÄVEN TYDER PÅ DEPRESSION ÄR ATT ARBETSLÖSHETEN, SOM I FJOL BÖRJADE ÖKA SÅ SENT SOM I NOVEMBER, I ÅR SYNES HA BÖRJAT STIGA REDAN TVÅ MÅNADER TIDIGARE.

Slagen

15 dec 1924.

En olyckshändelse med dödlig utgång inträffade i Lövbergaskogen den 9 dennes. En arbetare, Vilhelm Eriksson från Lövberga, blev slagen av en björk, som hakat sig fast i en annan björk. Då E. skulle hugga ned den sistnämnda träffades han i bakhuvudet och ryggen så svårt, att han i medvetslöst tillstånd hemforslades. E. dog utan att hava återfått medvetandet dagen efter. Den förolyckade, som var anställd hos Kramfors a.-b. med vedhuggning var i 30-årsåldern och ogift.

Långdistans!

19 dec 1924.

STRÖMSUND HÖR MALMÖ I FYRRÖRSAPPARAT.

Enligt till Sydsvenska radiosällskapet ingånget meddelande har rundradiostationen i Malmö den 15 dennes uppfattats fullt klart i högtalare med fyrrörsapparat i Strömsund, ett avstånd fågelvägen av c:a 1.600 km.

LÜBECKS KONDITORI

Osram= o.
Kungslampan
världsmarknadens mest HÅLLBARA.
STRÖMBESPARANDE och PRISBILLIGA
metalltrådslampor försäljas av
A.-B. PER HOLMS
Elektricitetsverk.

Per Hallins Bilstation
Utför längre och kortare bilskjutsar med moderna o. bekväma automobiler.
STRÖMSUND. TELEFON 63.

G.E. NÆSELIUS
AFFÄRS & KOMMISSIONS-BYRÅ
STRÖMSUND
Merkantila uppdrag, alla slag. Aktioner. Bevakningar. Boutredningar. Solid. upplysn. Fastighetsförmedling. Pålitligt. Skyndsamt.

På Fridells Verkstad
tillverkas alla sorters
PLÅT- och KOPPARARBETEN
såsom
BADKAMINER, PLÅTHUVAR till timmerkojor samt f. ö. allt som till branschen hörer.
Telefon 35.

Julöl! Alkoholfritt, mörkt, kraftigt, skummande, av maltestrakt och humle.
Julglögg! Högsta kvalité. Fin kryddning.
Drycker som ej bör saknas i något hem till julen
– Vanliga läskedrycker av högsta kvalité. –
BESTÄLL I TID!
Spaaks Läskedrycksfabrik, Strömsund.
Rikstelefon 27

KORKMATTOR VAXDUK FÄRGER
PAPP och TAPETER
till låga priser hos
Strömsunds Färghandel
S. ROOS.
Telefon 41

NOTISER

FOLKMÄNGDEN I STRÖM 1924. ÖP 2 jan 1925.

Folkmängd vid årets början 3.622 män, 3.385 kvinnor, summa 7.007. Folkmängd vid årets slut 3.653 män, 3.440 kvinnor, summa 7,093. Ökning 86. Födda 93 män, 94 kvinnor. Döda 52 män, 59 kvinnor. Inflyttade 321, utflyttade 241. Ingångna äktenskap 42, upplösta genom döden 53. Äldsta invånare: Födorådstagaren Mattias Backlund, Hösjöberg, född 21/9 1830.

Strömsunds municipalsamhälle: Folkmängd vid årets slut 520 män, 583 kvinnor, summa 1.103. Ökning 34. Äldsta invånare: Prostinnan Eva Maria Wagenius, född 18/10 1835.

A.-B. RADIOTJÄNST HAR BÖRJAT. 3 jan 1925.

UTMÄRKT KONSERT 7 jan 1925

Konsert gavs i går å godtemplarlokalen i Strömsund av hrr A. Sandberg, Söderhamn, och D. Nordfors, Strömsund. Den utmärkta konserten mottogs med livligt bifall. De talrika åhörarnas tack till konsertgivarna framfördes av kyrkoherde Löfvenmark. Behållningen av konserten skall bilda grundplåt för inköp av orgel till hembygdssanatoriet i Strömsund.

TRYCKERIOLYCKA 13 jan 1925.

En svår olyckshändelse inträffade i fredags i Schermans tryckeri i Strömsund. Frisören Karl Hoverberg, som tillfälligtvis arbetade i tryckeriet, råkade fastna i den igång varande snällpressen med vänstra armen, som blev fullständigt krossad. Den skadade vårdas f.n. å sjukstugan i Strömsund men torde komma att transporteras till lasarettet i Östersund.

OVANLIG TRAFIK 13 jan 1925.

Ångarna Dragan och Ströms Vattudal ha den 12 d:s återupptagit trafiken i Ströms Vattudal, detta huvudsakligen i och för varutransporter. Ett ovanligt tidens tecken.

STRÖMS SJUKSTUGA UTVIDGAD 14 jan 1925.

Ströms sjukstuga, som under sommarens lopp genomgått en omfattande om- och tillbyggnad, har i dagarna ånyo tagits i bruk. Efter utvidgningen ha salarna utvidgats från två till fyra, samt två isoleringssalar inrättats av vilka en är avsedd att bl.a. användas till förlossningsrum. Gamla operationsrummet har tagits i anspråk för klinik och omläggningsrum. Genom ombyggnaden har dessutom erhållits en välbelägen operationssal.

VARGARNA BÖRJA BLI NÄRGÅNGNA 18 jan 1925.

Jägmästaren F.A. Berggren i Tåsjö revir meddelar på förfrågan av en tidning, att vargar de senaste dagarna vid flera tillfällen iakttagits i hans distrikt. Senast på lördagen hade en flock på sex vargar passerat över Hocksjömon. Från denna flock hade tydligen separerat tre vargar, vilka i närheten av nämnda ställe rivit några renar. Lapparna ha vänt sig till revirets kronojägare, känd som skicklig skidlöpare och vargjägare, med begäran om biträde.

ORDET FRITT 24 jan 1925.

Ett tack uttalas till alla, som bidragit till inköp av dricksanordningen "Hygien" vid Södra Öhns mindre folkskola.

Köping? STRÖMSUNDS SAMHÄLLE BEGÄR KÖPINGSRÄTTIGHETER. 2 feb 1925.

Strömsunds municipalfullmäktiges köpingkomite hemställer hos kammarkollegium om föranstaltande om utredning rörande municipalsamhällets avskiljande från Ströms borgerliga kommun och ombildande till självständig köping.

I framställningen påpekas, att municipalsamhället sedan sin tillkomst och särskilt på senare tid efter Inlandsbanans öppnande raskt utvecklats. Invånarantalet har sålunda ökats från 600 á 700 till omkring 1.100. I mån av samhällets tillväxt ha, heter det vidare i skrivelsen, de nuvarande förvaltningsformerna visat sig vara behäftade med ganska stora bristfälligheter. Det mått av kommunal självständighet, som tillkommer municipalsamhället, medger icke, att detsammas resurser kunna behörigen utnyttjas för tillgodoseende av befolkningens kommunala anspråk och behov. Särskilt synes gemenskapen med Ströms socken i borgerligt kommunalt hänseende ägnad att försvåra ett ändamålsenligt handhavande av samhällets egna angelägenheter genom de dryga bördor, som gemenskapen pålägger samhället för i stort sett främmande uppgifter. Den tanken har därför framkommit att samhället skulle söka erhålla rätt att få bilda självständig köpingskommun med egen fattigvårdsförvaltning.

Till belysning av förhållandena mellan municipalsamhället och socknen anföres i skrivelsen, att folkmängden i socknen år 1924 var 7.007 personer, av vilka 1.069 eller 15,26 proc. tillhörde municipalsamhället. Efter utbrytningen skulle socknen räkna 5.938 invånare. Den kommunala beskattningsbara inkomsten utgjorde år 1923 inom socknen i dess helhet 3.079.422 kr., varav på municipalsamhället 828.505 kr. eller 26,9 proc. Bortsett från municipalsamhället förfogar socknen således över en beskattningsbar inkomst å i runt tal 2.250.000 kr.

Av dessa och andra siffror anser komitén det tydligt framgå, att såväl den återstående socknen som municipalsamhället äga tillräckliga ekonomiska förutsättningar för att för framtiden bestå som självständiga borgerliga kommuner.

På frågan om villkoren för en eventuell skilsmässa anser sig komitén icke böra i förevarande sammanhang ingå. Icke heller är den nu beredd att slutligt angiva, huruvida och i vad mån någon reglering av samhällets gränser kan bli erforderlig vid den ifrågasatta köpingsbildningen. Skulle sådan gränsreglering befinnas nödvändig torde den dock icke bli av mera genomgripande natur.

Sång

6 feb 1925.

Vid sammanträde med intresserade sångare i Strömsund och omnejd, beslöts bildandet av en manskör. Till kören, som erhöll namnet "Strömkarlen", anslöto sig ett 15-tal sångare.

Trav

7 feb 1925.

Söndagen den 15 feb., marknadssöndagen, anordnar Norra Jämtlands Travkörningssällskap travtävlingar i Strömsund. Tävlingarna, för vilka man torde kunna göra sig räkning på travintresserades och allmänhetens intresse, omfatta 8 lopp, nämligen Unghästlopp, Jämthästlopp, Hastighetslopp, Avelslopp, Islandshästlopp, Strömslopp, Damernas lopp (med damer som spannets förare) samt Tröstlopp.

14 feb 1925.

Strömsmarknaden började i torsdags och pågår t.o.m. i dag. Rätt mycket folk har infunnit sig, men affärerna ha varit tämligen obetydliga.

Post

13 mars 1925.

Till lantbrevbärare å linjen Äspnäs-Kärrnäs har efter H. Hansson i Öjaren antagits hemhemmansäg. Per Jönsson-Kärnlund i Kärrnäs.

Tävling

30 mars 1925.

I.F.K. Strömsund hade i går anordnat skidtävling för 14--15 års ynglingar å 5 km:s bana varvid följande tider uppnåddes:

1)	G. Berg	24,34
2)	A. Dahlén	25,02
3)	K. Barthelsson	25,41,5
4)	G. Lund	27,33
5)	H. Friis	27,57
6)	H. Rosén	28,01
7)	R. Lögdberg	29,07,5
8)	S. Skogman	29,46,9
9)	H. Hardell	32,45,10
10)	H. Nygren	33,01
11)	G. Nilsén	34,05

Tiderna få i betraktande av det kärva föret anses synnerligen goda.

Blockadlappar

Hemmansägare i Ringvattnet uppträder som strejkbrytarevärvare och förklaras i blockad och bojkott.

Protokoll, hållet inför landsfogden i Jämtlands län vid polisförhör i Ringvattnets by, Alanäs socken, den 22 och 23 Februari 1925.

Den 20 nästlidne Januari hade av hemmansägaren NN i Ringvattnet ingivits följande anmälan:

"Härmed får jag vördsamt anmäla till åtal Ringvattnets förening n:o 90 av S.S.F.a.F:s. Att de måtte åläggas ansvar för den blockad och bojkott, som de den 25 Februari 1923 anordnade att skada min existens.

Redogörelse för vad jag hade med de organiserade att göra.

Jag hade ingen organiserat anställt i mitt arbete, mitt arbete drevs av oorganiseratt folk. Dät rådde ingen tvist i vårt arbetslag, vi voro överens om både daxpenning & huggarpris, ock alt gick sin jemna gång. Men under hot om prickning voro de tvingade att inställa arbetet; då stod jag där rådlös mäd 2 Hästar; Wintern 1923-24 var dät ej lönt att få några arbetsvilliga; Hösten 1924, Då fick jag Arbetsvilliga. Jag började men det blev så att bojkotten förnyades ock de Arbetsvilliga skulle Prickas om de icke omedelbart upphörde mäd arbetet; dät blev stopp, jag erhöll ett ultimatum om bojkottens upphävande på villkor att jag icke finge inblanda mig i någodt arbete, Dät var ej något som jag kunde Aceptera för jag måste hava någon inkomst för att klara min existens.

Åsamkade förluster av bojkotten och blockaden,

1923 Bristande timmerleverans	kr 4.666:50
20% lägre försäljningspris nu på Grundpriset	800:--
Skuld på den påbörjade averkningen 1922-23	779:27
Skuld för vintern 1923-24 för avstängt rörelse	2.000:--
Förlust genom försäljning av ett Sto verd 200:- såldes för 80:-kr, brist	120:--
Ett års Renta å 6%	581:35
Summa kronor	8.867:12

Ringvattnet den 17 Januari 1925.

NN

"Bojkott och Blockad.

Emedan NN i Ringvattnet uppträd osolidariskt mot organisationen i flera fall och under den rådande skogsblockaden uppträdd som sträjkbrytarevärvare, förklaras han härmed i blockad och bojkott från all arbetskraft av vad slag det vara må såväl skogsarbeten som vid jordbruket förekommande göromål samt handel fr.o.m. den 25 febr. 1923, med undantag av Telefon och bör ingen om sin heder mån arbetare taga någon som hälst befattning med nämnda persons arbeten förrän annorlunda meddelas.

Blockaden gäller oavsett vilken som överträder arbetet.

Ringvattnets S.S.F.F:s avdelning 90
Styrelsen."

Vid det polisförhör, som i anledning av denna anmälan företogs i Ringvattnet i närvaro av fjärdingsmannen Erik Larsson i Gubbhögen såsom vittne, förekom följande:

Till en början fastslogs, att följande personer utgjort styrelse under 1923 för Ringvattnets avdelning n:o 90 av Svenska skogs- och flottningsarbetarförbundet, nämligen arbetaren P.R.D., ordförande, arbetaren M.O., vice ordförande, arbetaren E.E.N., sekreterare, hemmansägaren J.P., vice sekreterare, och torparen E.S.B., kassör.

Sedan anmälningsskriften upplästs, hördes styrelseledamöterna var för sig och berättade:

Ordföranden P.R.D. Under år 1923 hade NN i sitt arbete haft icke blott, såsom han uppgivit, oorganiserade utan även organiserade arbetare. Under den stora skogskonflikten samma år hade föreningens medlemmar meddelat NN:s arbetare, att allt skogsarbete blockerats, varför arbetarne också slutat hos NN. Då NN emellertid icke dess mindre sökt skaffa annat folk för sin skogsdrivning och även i övrigt blandade sig i föreningens angelägenheter genom att bjuda lägre dagpenning, beslöt föreningen på allmänt föreningsmöte att förklara honom i blockad. Detta föreningens beslut verkställdes av styrelsen, som lät anskaffa och anslå blockadlappar. Till en början skrevos dessa lappar och anslogos på telefonstolparne efter vägen i byn. Senare gick styrelsen genom sin sekreterare i författning om att trycka blockadlappar, vilket skedde samma år på Nya Norrlands tryckeri i Sollefteå. Och då lapparne blevo nedrivna från telefonstolparne, skaffade sig föreningen under hösten 1924 en särskild anslagstavla, som uppsattes på en husvägg alldeles intill allmänna vägen och väl synlig därifrån. På denna anslagstavla funnes nu den tryckta blockadlappen anslagen. Vem som skrivit lapparne eller vem som anslagit dem, kände emellertid D icke till, möjligen hade det varit sekreteraren.

E.S.B., kassör, anförde såsom orsak till blockaden mot NN, att denne efter skogskonfliktens slut 1923 sökt prässa ner lönerna för såväl brosslarne som huggarne, för brosslarne med 1 krona å dagpenningen och för huggarne med 2 öre per stock. Det hade, enligt NN:s mening, vid denna tid varit ett lämpligt tillfälle att tvinga arbetarne, då de efter den långa arbetslösheten voro i behov av pengar. Föreningen beslöt av denna anledning att förklara NN i blockad och föreningens beslut härom anslogs inom byn. B. hade emellertid, såvitt han nu kunde minnas, icke sett den skrivna blockadlappen anslagen, men de tryckta lapparne hade funnits uppspikade på telefonstolparne i byn. I höstas hade dock föreningen skaffat sig en särskild anslagstavla, där den tryckta blockadlappen nu funnes uppsatt. Vem som skrivit eller uppsatt lapparna visste B. dock icke.

E.E.N., hade som sekreterare i föreningen gjort utkastet till blockadbeslutet, som han därefter sänt till aktiebolaget Nya Norrlands Tryckeri i Sollefteå för tryckning. Han hade dock icke själv utskrivit de lappar, som anslagits, och icke heller uppspikat några lappar vare sig de skrivna eller de tryckta, som senare bekommits från tryckeriet; och vem som gjort det, kände han icke.

M.O., vice ordförande, och J.P., vice sekreterare, berättade i likhet med de föregående. De hade icke sett de skrivna lapparne anslagna inom byn, men väl de tryckta, som varit uppsatta på telefonstolparne efter vägen. De hade dock icke själva medverkat vid uppsättandet. Blockadbeslutet hade tryckts å aktiebolaget Nya Norrlands tryckeri, Sollefteå.

Nya Hotellet

Tel. 29. Strömsund. Tel. 29.

Mottager beställningar å

Middagar och Soupéer

Inackordering

pr vecka och månad.

God vällagad mat. Humana priser.

Bosättningsartiklar.

Koppar, — Aluminium.

Emaljerade, förtenta och lackerade

Hushållsartiklar.

— STOR SORTERING. —

AKTIEBOLAGET

Östersunds Redskapshandels

FILIAL.

Läder- och Skinnberedning.

Sedan undertecknad inköpt Ströms Garveri kommer garverirörelsen att fortsättas och mottages hudar och skinn för beredning.

— Gott arbete och billiga priser utlovas. —

Särskilt pupekas att utvslutande bark (ej extrakter) användas vid beredning.

Erik Strömstedt.

J. PÅLSSON

Pt 185. — Strömsund. — Rt. 185.

Ombud för Sandbäcks Kakelfabriks A.-B. Kalmar, vars välkända kakelugnar och spisar finnes i lager.

Uppsättning av nya samt reparationer av gamla kakelugnar, utföres väl och billigt.

SKODON

finare

Herr-, Dam- & Barns.

Lätta Sportpjäxor

Snowboots & Bottiner

i olika färger.

Tofflor och Tygskor, Näverbottnade — och

— Rågummiskor. —

Nytt lager, prima kvaliteer och goda passformer hos

Ragnar Agelbergs

SKO- & LÄDERAFFÄR.

— Telefon 20. —

Målsäganden NN, som därefter hördes, uppgav, att beslutet om blockaden mot honom och hans verksamhet varit anslaget på telefonstolparne efter allmänna vägen såväl till en början i handskrivna som senare i tryckta exemplar. De tryckta lapparne hade dock icke blivit synliga förr än längre frampå våren, troligen i Maj 1923 vid tiden för flottningen. Det hade nämligen dröjt rätt länge, innan tryckeriet levererat blockadlapparne, och styrelsen hade enligt uppgift nödgats göra flere påminnelser. De båda lappar, som bifogats anmälan, hade NN själv rivit ned, den tryckta från en telefonstolpe vid skolan i byn och den skrivna från en stolpe vid I.S:s gård. Blockadbeslutet, såsom det av styrelsen avfattats, ansåg NN vara för sig smädligt och det hade på det sätt, det blivit anslaget efter allmänna vägen, väckt allmän förargelse i byn. Vem, som uppspikat blockadlapparne, hade NN icke kunnat få reda på. Hade emellertid icke styrelsemedlemmarne själva gjort det, så hade det i allt fall skett genom styrelsens försorg. En skriven lapp hade varit anslagen på husväggen hos vice sekreteraren i föreningen J.P.

Då vidare icke förekom till anteckning, avslöts förhöret; och blevo styrelsemedlemmarne genom fjärdingsmannen Erik Larsson delgivna stämning för förargelseväckande beteende och ärekränkning enligt 11.15 och 16.9 Strafflagen.

Som ovan

Ex officio
Otto Tengwall

HANS MÅRTÉNS
DIVERSEHANDEL
Strömsund.
Rekommenderas.
Telefon 17.

Fick- Vägg- & Armbands
UR.
Glasögon, Förlovningsringar, Matsilver, bäst till sitt pris i
Edv. Engströms
URAFFÄR.
Strömsund. Rt. 138
Reparationer utföres noggrant

Georg Hultins
SKOMAKERIAFFÄR, Strömsund.
Rekommenderar sig för utförande av såväl
Reparationsarbeten som Nybeställningar å
Pjäxor Stövlar, Skor och Tusser
till platsens billigaste priser.
Förstklassigt arbete! Reel behandling.
– Arbetet, fort, väl och starkast. –
Nytt Extra prima sulläder.

APOTEKET I STRÖMSUND
LÄSKEDRYCKS- & SAFTFABRIK

Tävlingar

7 april 1925.

I.F.K. Strömsund hade i söndags klubbmästerskapstävlingar i samband med åkning för guld-, silver- och bronsmärke. Följande tider uppnåddes:

3 mil

1)	P. Lindkvist	2,28,15
2)	J. Fredriksson	2,32,46
3)	A. Hemlin	2,33,12
4)	P. Jönsson	2,42,50
5)	L. Jonsson	2,45,07

15 km

1)	G. Eriksson	1,12,37
2)	J. Persson	1,19,42
3)	E. Morell	1,21,39
4)	J. Jonsson	1,23,52

Strömsunds Bryggeri A.-B:s vandringspris, vilket i fjol erövrades av J. Fredriksson, hemfördes i år av P. Lindkvist.

15-km:slöparen Eriksson, vilken för första gången ställde upp i tävlan, var en angenäm överraskning och synes lova gott för framtiden. Föret var kärvt.

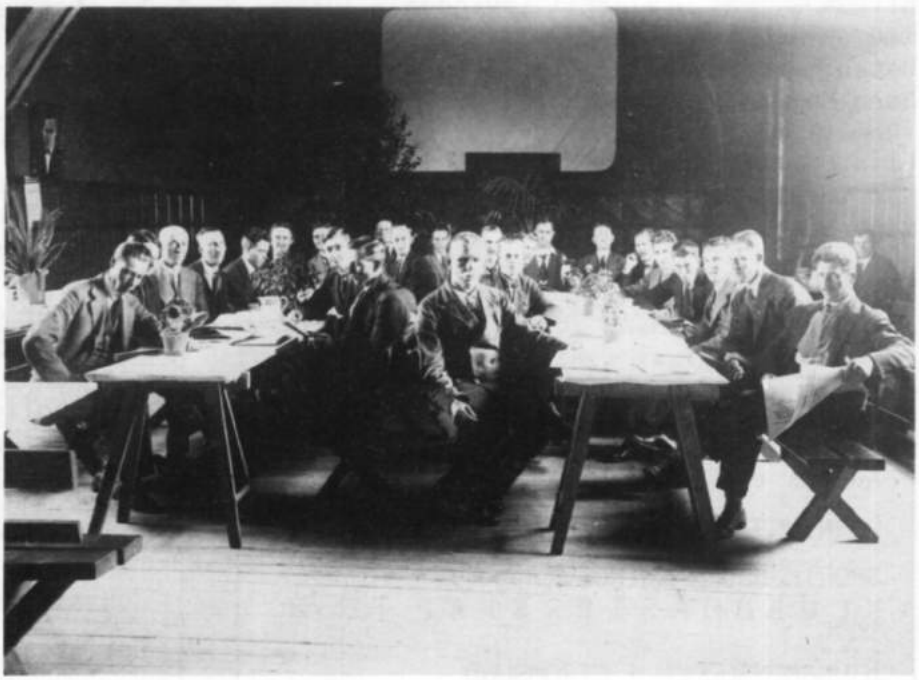

INTERIÖR AV FOLKETS HUS I ULRIKSFORS

Ströms hembygdsförening

20 april 1925.

Ströms hembygds- och föreläsningsförening hade i lördags en mycket lyckad hembygdsfest, varvid bl.a. förekom föredrag av kyrkoherde Löfvenmark om Ströms gamla kyrka, musik och sång samt uppfördes ett amatörskådespel, allt mottaget med livligt intresse av den talrika publiken.

ÖVERFÖRING

15 maj 1925.

Länsstyrelsen i Östersund tillstyrker hos regeringen, att byarna Svaningen, Svansele, Torsfjärden och Risede i jordeboken överföras från Frostvikens till Ströms s:n.

Notiser

KONSERT I HEDNINGSFLOKÄLEN 2 juni 1925.

Manskören Strömkarlen från Strömsund konserterade i Hedningsflokälens skola på pingstdagen inför en talrik och mycket tacksam publik.

SKOLAVSLUTNING 5 juni 1925.

Vid Strömsunds folkskolor ägde i går årsavslutning rum. Från Ströms folkskola avgingo 30 lärjungar. Avslutningen ägde rum i kyrkan, varvid kyrkoherde Löfvenmark avtackade lärare och elever samt utdelade avgångsbetyg och premier.

ÅRSAVSLUTNING 8 juni 1925.

I lördags ägde årsavslutning rum vid Ströms kommunala mellanskola. Vid avslutningen höll kyrkoherde Löfvenmark, skolans direktor, ett varmhjärtat tal och manade de unga att vara sökande och forskande under sin dagliga gärning.

ORGELINVIGNING 22 juni 1925.

Ströms kyrkas nya orgel invigdes i lördags med en anslående vesperakt. Vid högtidligheten medverkade vid orgeln musikdirektör John Morén från Stockholm. Kyrkoherde Löfvenmark höll festtalet och erinrade därvid bl.a. om att den gamla orgeln i 63 år tjänat församlingen. Vid Vespern förekom i övrigt bibelläsning, vesper- och körsång.

Den nya orgeln har dragit en kostnad av omkring 13.000 kr. för kommunen.

Annons i ÖP 23 juni 1925.

BOXNINGSTÄVLINGAR

SPORTKLUBBEN SWINGS
K L U B B M Ä S T E R S K A P FÖR ÅR 1925
Å UNGDOMSUDDEN I STRÖMSUND

SÖNDAGEN DEN 5 JULI KL 4 E.M.
ETT 15 - TAL BOXARE I TÄVLAN, DÄRAV TVÅ NORRLANDSMÄSTARE: K. JONASSON (WELTERVIKT) OCH C. SÖDERBERG (BANTAMVIKT).
TÄVLINGARNA OMFATTA SAMTLIGA VIKTKLASSER FRÅN FLUGVIKT TILL LÄTT TUNGVIKT.

EFTER TÄVLINGARNAS SLUT BAL MED BÖRJAN KL. 9 E.M. EGEN FÖRSTKLASSIG MUSIK.

ENTRE TILL TÄVLINGARNA 1 KR. + NÖJESSKATT, SKOLUNGDOM 50 ÖRE + NÖJESSKATT.

TILL BALEN 50 ÖRE + NÖJESSKATT.

WILDA WESTERN!

Till undertecknad t.f. landsfiskal i Ströms distrikt hade inkommit en så lydande angivelse:

Herr Landsfiskalen i Ströms distrikt, Strömsund.

Onsdagen den 17 i denna månad på eftermiddagen begav jag mig från mitt hem i Råkälen i sällskap med Mårten Funseth d.y. på väg till Västerkälens skog för att där avhämta mig tillhöriga verktyger. Kommen i närheten av M. Funseth d.ä. gård i Västerkälen sammanträffade vi med arbetaren O.E., vilken jag tillfrågat om även han skulle till skogs och sedan han bejakande besvarat frågan tyckte jag att vi i så fall kunde göra sällskap. E. hade emellertid gått ifrån oss och samtidigt därmed liksom hojtat på någon och omedelbart därpå hade arbetaren NN i Österkälen kommit fram ur skogen och sprungit rätt emot mig med lyftad revolver under utropet: "Nu är det djävlar i min själ din sista stund", varpå ett skott small och samtidigt därmed hade någon som jag icke observerat tilldelat mig ett så kraftigt slag i huvudet så att jag avsvimmad stupat till marken.

Mitt sällskap, Mårten Funseth, som trott att jag blivit ihjälskjuten av NN hade springande begivit sig av för att tillkalla folk. Våldsverkarna, som varit flera till antalet, hade emellertid ytterligare misshandlat mig och därefter dunstat och det är tydligt att desamma uppsåtligen legat på lur för att kunna överfalla och misshandla mig. För lagliga åtgärders vidtagande får jag därför vördsamt anmäla saken och uppgiver jag såsom vittne i första hand ovannämnde Funseth.

Strömsund den 22 juni 1925.

Jonas Jönsson Risselås

Bevittnas av C.A. Jönsson

Herrkostymer

från 45 kronor till högre priser.
Stor sortering
Herr- och Damregnkappor
finnes i lager.
MÅNSSON & OLSON.
Tel. 70. Postorder exp. omg. mot postförsk.

ÄREKRÄNKT

Stämningsansökan

Sedan ett år tillbaka har jag bebott ett rum på andra våningen i en barack i Ulriksfors och svaranden har under nämnda tid bebott en lägenhet i första våningen i samma barack. Så snart jag haft ärenden till eller från mitt rum har jag sålunda nödgats passera svarandens lägenhet och har jag under tiden gång efter annan icke allenast på det grövsta blivit utskälld av svaranden utan hon har även tillåtit sig att en och annan gång kasta olika föremål efter mig då jag passerat hennes dörr.

Jag har emellertid tagit det med ro i tanke att trakasserierna förr eller senare skulle upphöra, men då dessa tvärt om synas tilltaga, i det svaranden senast den 20 nästlidne november tillåtit sig att till fruarna K.H. och B.A. yttra att jag på annan ort skulle hava efterlämnat en hop horungar och slitit ut en massa karlar, så nödgas jag slutligen åtala henne för hennes lögnaktiga och ärekränkande beskyllningar för att därigenom få ett slut på eländet och dessutom för framtiden konstatuera ett exempel.

Käranden

A. G. DAHLMANS FILIALS EFTR.
— ERL. HERLITZ A.-B. —
Telefon 130. STRÖMSUND. Telefon 130.
VÄLSORTERAD
Garn & Manufakturaffär
NEDERLAG FÖR
NÄLDENS ULLSPINNERI AKTIEBOLAG
Direkt varuutbyte mot ULL och STICKYLLE.
Godsberedning emottages.

Annons i JT 1 juli 1925.

Härmed tillkännagives att vi i början av juli kommer att öppna filial i Strömsund uti handl Granströms fastighet mitt emot Lundholms järnhandel och komma vi där att föra ett välsorterat lager uti Garn-, Manufaktur- och Sybehörsartiklar jämte nederlag för Näldens Ullspinneri A.-B:s välkända tillverkningar samt mottagning av gods för beredning ävenså direkt byte mot ull och stickylle.

KÖPINGSFRÅGAN 2 juli 1925.

Länsstyrelsen förklarar sig i yttrande till kammarkollegium anse, att den av Strömsunds municipalfullmäktiges köpingskomités begärda utredningen rörande municipalsamhällets avskiljande från Ströms borgerliga kommun och ombildande till självständig köping icke f.n. är av omständigheterna påkallad.

Båt i brand

3 juli 1925.

Då flottningschefen Edström i Strömsund jämte maskinist i går f.m. med motorbåt skulle begiva sig till sorteringsverket började motorn krångla, varför maskinisten undersökte cylindern. Just som han höll på med detta antände tändstiftet, varigenom gasen i cylindern och maskinrummet exploderade och på ett ögonblick stod båten i ljusan låga. Hr Edström och maskinisten fingo fatt i livbojar i aktern på båten och hoppade i sjön.

Från land hade man observerat olyckan och skyndade ut i en båt och med hjälp av ett par andra båtbesättningar fiskades de två havererade upp ur vattnet. Den brinnande motorbåten bogserades sedan i land, men när den nådde stranden sjönk den och står nu med endast aktern uppe.

INTERIÖRER AV ETT MODERNT RESTAURANGKÖK

Grand Hotell i Strömsund, välkänt för förstklassiga resanderum med telefon i varje rum, har likaledes ett gott renommé vad gäller den gastronomiska sidan av hotellrörelsen.

VÄXTLIGHETEN ÖP 6 juli 1925.

Ett rågstrå, 217 cm. långt, har insänts av Aug. Nilsson, Södra Öhn, Strömsund, å vars åker ståndet växt.

BOXNINGSTÄVLINGAR 7 juli 1925.

Sportklubben Swing, Östersund, hade å möte beslutat att förlägga årets klubbmästerskapstävlingar till Strömsund, och gingo dessa av stapeln under söndagen ute vid den natursköna s.k. Ungdomsudden, där ringen uppsattes å den öppna dansbanan.

En talrik publik c:a 500 personer, hade infunnit sig för att åse dessa tävlingar, och den arrangerande föreningen har all anledning vara fullt belåten både vad publik och väder beträffar.

Tävlingarna, som togo sin början kl 1/2 5 e.m., inleddes med ett kort anförande av hr. E. Granholm, som erinrade om syftet med att anordna klubbens mästerskapstävlan utanför dess egen hemort, samt betonade nyttan för boxningssportens utövare av att i det fria få stärka sin fysik.

Femton boxare ställde upp till tävlan, representerande viktklasserna fr.o.m. flugt.o.m. lätt tungvikt.Som överdomare fungerade hr E. Söderberg, ringdomare E. Granholm, prisdomare E. Löwenberg och G. Carlsson. Tidtagare O. Granholm.

Matcherna voro goda, och varje boxare gick in för att göra sitt bästa och det syntes tydligt att mästerskapet var i deras tanke. Publiken, såväl som boxarna och funktionärerna själva, voro fullt belåtna. Efter ett par uppvisningsmatcher avslutades tävlingarna, som av publiken belönades med applåder.

På kvällen var dans anordnad. Därefter anträddes återresan till staden med buss.

MISSNÖJE 7 juli 1925.

En anonym "mycket missnöjd församlingsbo" har i skrivelse till skolöverstyrelsen framhållit att en småskollärarinna under tre års tid varit anställd som ord. lärarinna vid Gärdnäs mindre folkskola inom Ströms skoldistrikt och under denna anställning fått räkna sig till godo tjänsteår för att komma upp i högre lönegrad. Enligt gällande bestämmelser skall, heter det i skrivelsen, lärare som under minst 2 år varit anställd vid mindre folkskola och tjänstgjort med nit och skicklighet samt fört en hedrande vandel av skolrådet anställas som ord. lärare vid småskola. Men denna lärarinna har varken varit nitisk eller skicklig. Hon har givit barnen allt för många lovdagar under året och icke inläst de kurser, som äro föreskrivna. Då skolan sommaren 1924 ändrades till folkskola med småskola anställdes hon utan vidare som ord. vid småskolan. Är detta lämpligt, när så många småskollärarinnor gå utan platser, frågar till sist brevskrivaren, som förklarar att många församlingsmedlemmar vore synnerligen tacksamma om överstyrelsen gjorde något åt detta förhållande.

Aktiebolaget Jämtlands Folkbank

STRÖMSUND.

Fullständig bankrörelse.
Å alla insättningsräkningar gottgöres högsta gällande ränta från insättningsdagen.
Dyrkfria depositionsfack uthyras.

Telegramadress: "FOLKBANKEN"

7840

Vilohemmet

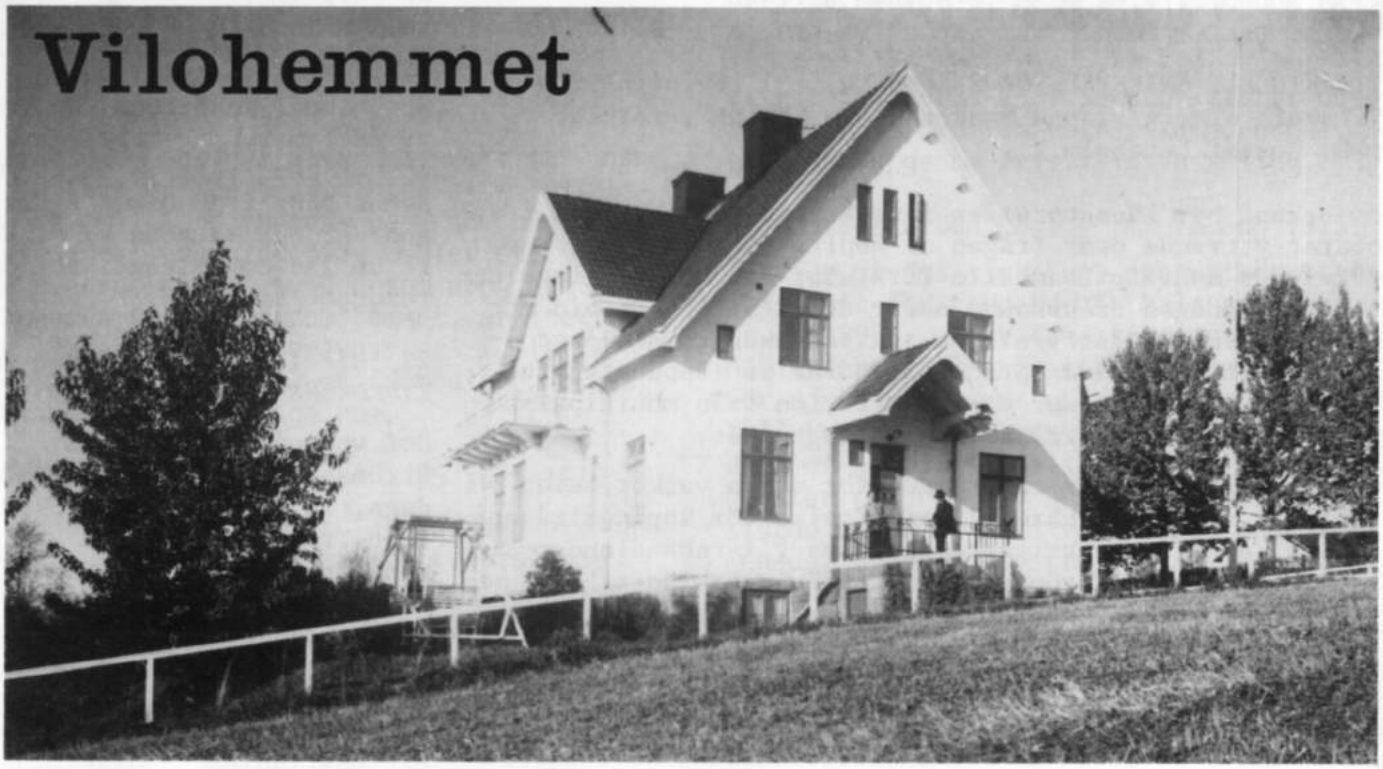

16 juli 1925.

(JP) Bland mängden av verk, inrättningar och institutioner av offentlig eller mera enskild art, som finnas förlagda i Strömsund, förtjänar vilohemmet för medellösa konvalescenter ett särskilt omnämnande. Några närmare uppgifter om hemmet äro icke minst av vikt just därför att det gäller en institution, som icke blott har betydelse för befolkningen inom Ströms socken utan avser att vara till gagn för medellösa konvalescenter i hela länet, i sista hand från hela landet.

Vilohemmet har tillkommit genom en storslagen donation av en ensam kvinna. En gammal strömsundsbo, fröken Anna Nilsson, donerade nämligen vid sin död år 1916 sitt stora och värdefulla hemman jämte gård till ett vilohem. Personer från Ströms socken skulle ha företrädesrätt att vinna inträde i hemmet och i andra rum skulle komma personer från det övriga Jämtland. Donationsmedlen skulle förvaltas av Evangeliska fosterlandsstiftelsen, som även skulle öva uppsikt över hemmet.

Det var inga småsummor donationen rörde sig om. I allt torde den ha utgjort omkring 200.000 kronor, och stiftelsen har alltså möjligheter att bli till verkligt stort gagn. Sedan en del på grund av dödsfallet uppkomna tvistigheter, vilka togo en tid av flera år att lösa, blivit bragta ur världen, kunde man den 1 maj öppna hemmet, vilket sedan dess mottagit sammanlagt ett 20-tal personer. Hemmet förfogar över en större trevlig gård, belägen åt sjösidan, ungefär mitt emellan hamnen och kyrkan, och här äro nu 5 rum och kök upplåtna för dess räkning. Rummen äro möblerade med smak, äro snygga och propra och den mest mönstergilla ordning synes råda överallt. Närmaste uppsikten och skötseln av hemmet handhaves av en husmoder, vilken sedan hemmets öppnande varit fröken Adelina Lindberg.

De konvalescenter, som vinna inträde här, få allt fritt med undantag för läkarvård och det sörjes på bästa sätt för deras välbefinnande. Alla de som kommit i åtnjutande av vila här ha också uttryckt sin stora tacksamhet över den stora hjälp, som hemmet kunnat lämna dem. För att vinna inträde fordras utom styrkt bevis om medellöshet betyg från läkare och pastorsämbete. Smittosamma sjuka kunna icke mottagas och likaså icke heller personer som åtnjuta fattigvårdsunderstöd. Den längsta tid en konvalescent får vistas på hemmet är två månader, men i en del ömmande fall har man icke hållit så strängt på denna bestämmelse.

Det var en vacker tanke, som låg bakom fröken Anna Nilssons donation, och dess förverkligande har blivit till glädje och fromma för många, som här kunnat återvinna hälsa och krafter efter en överstånden sjukdom. Icke minst för fattiga, i livet ensamstående, bör det kännas som en tröst och trygghet att det här gives en tillflyktsort, om sjukdom kommer på och en längre tids vila efter utskrivningen från sjukhuset är nödvändig.

ETT ÖNSKEMÅL

ETT AKTUELLT ÖNSKEMÅL FÖR STRÖMSUND 16 juli 1925.
"Vi skola aldrig släppa tanken på en köping", förklarar hr E. Gustaf Lundholm.

Som bekant har länsstyrelsen i Östersund helt nyligen i avfordrat yttrande över frågan om köpingsrättigheten för Strömsunds municipalsamhälle förklarat att ärendet ingalunda vore av någon brådskande natur utan gott tålde vid ett uppskov. Denna länsstyrelsens syn på saken torde långt ifrån att falla de goda Strömsundsborna på läppen tvärtom resultera i en ännu mer energisk aktion från municipalsamhällets sida att få frågan slutgiltigt löst.

Den som skriver dessa rader hade för några veckor sedan tillfälle att få en närmare redogörelse för köpingsfrågans läge av en av dess ivrigaste förkämpar, järnhandlanden E. Gustaf Lundholm i Strömsund. Hr Lundholm bekläder bl.a. posten som municipalnämndens ordförande, och hans ord böra alltså kunna tillmätas auktoritativt värde.

- Köpingsfrågan har varit aktuell i många år, förklarade hr Lundholm, även om den just nu låter tala om sig litet mer än förut på grund av kommunalfullmäktiges beslut att avstyrka bifall till en framställning från municipalsamhället att få bli köping. Man kan ju förstå kommunalfullmäktiges skäl för ett dylikt avstyrkande, men att böja sig för beslutet, det ha vi sannerligen ingen lust till. Därtill stå alltför stora värden på spel.

För Ströms kommun har Strömsund alltid varit ett synnerligen gott skatteobjekt, och att socknen gör allt vad i dess förmåga står för att förhindra ett lösslitande från kommunen av municipalsamhället är därför ingenting att undra på. Trots att Strömsunds befolkning endast utgör cirka 15 procent av kommunens har samhället nu under flera år fått betala ungefär 25 procent av kommunalskatten. Det har funnits år då den lämnat ända upp till 50 procent. Man skulle ju kunna tycka att under sådana förhållanden hade också Strömsund rätt att erhålla en del förmåner framför övriga delen av kommunen, men så har ingalunda varit fallet. Municipalsamhället har sålunda självt genom särskild utdebitering fått bestrida kostnaderna för gator, vattenledning och belysning, varigenom kommunalskatten här kommit att bli än högre. Denna extra utdebitering i form av municipalskatt har förr utgjort kr. 1:50 men är nu sänkt till 1 kr. pr bevillningskrona. Då kommunalskatten f.n. är 10 kronor pr bevillningskrona är skatteoket alltså icke av det lättaste slaget. Den höga skatten har också i icke ringa mån bidragit till att hämma samhällets utveckling. Kunde däremot köpingsfrågan lösas och Strömsund fick skilja sig från Strömsunds kommun vunnes möjlighet att rätt väsentligt sänka kommunalskatten, vilket ju i sin tur skulle underlätta inflyttning till samhället och en snabbare utveckling i alla avseenden.

.....

Dessa äro alltså några av de många och betydelsefulla skäl, som tala för köpingsfrågans snara lösning. Strömsundsborna själva räkna med ett stort uppsving för samhället, när det väl erhållit de åtrådda köpingsrättigheterna, och de äro fast beslutade att arbeta vidare för den saken. Hr Lundholm förklarade också energiskt att går det icke att få köpingsfrågan ordnad, skulle man försöka, om man icke med ens kunde bli stad.

20 juli 1925.
VACKERT RÅGSTRÅ

(ÖP) Växtligheten i Öhn, Strömsund, imponerar. Nu ha vi fått mottaga ytterligare ett vackert rågstrå därifrån, denna gång från Oskar Eriksson där och mätande ej mindre än 256 cm i längd. Det är rekordet hittills.

22 juli 1925
KYRKOKONSERT I STRÖMSUND

Det var något nytt, som Strömsborna fingo höra i söndags, då musikdirektör Skaug från Trondhjem med fru gav konsert i kyrkan. Hr Skaug, som är ledare av en större musikskola och på samma gång organist vid Vor Frue kirke i Trondhjem, spelade en improvisation, en Toccata och ett postludium på orgeln, och fru Skaug, sånglärarinna, sjöng nio norska sånger av bl.a. Björnson och Ibsen, komponerade av Grieg, Kjerulf och andra. Det var verklig konst. Hr Skaug är blind sedan två år, men behärskar icke dess mindre Strömsunds nya härliga, mycket komplicerade orgel med fulländat mästerskap.

Så beundransvärt hans orgelspel var, lika gripande var fru Skaugs sång, som genom hela hennes sätts rörande enkelhet utövade en i sanning suggestiv verkning. Det var musik, som man med allt skäl får kalla en gudstjänst: skön och ädel och full av hjärterörande andakt och ödmjukhet, så att mer än ens ögon fylldes med tårar, när hon sjöng Du gamle mor, Solveigs sang, Barnesalme, Syng mig hjem, Sidste reis, Millom rosor för att blott nämna de allra djupast gripande av hennes sånger.

Lektioner
i PIANOSPEL meddelas.
RUNE ENG
(Elev av Professor LAMPERT)
Telefon 153.

Notiser

NYA ALDERDOMSHEMMET 24 juli 1925.

Ströms kommuns nya ålderdomshem i Tullingsås nalkas nu med snabba steg sitt fullbordande. Målningsarbetena pågå som bäst och likaså tillverkningen av möbler etc., vilka även de ritats av den som uppgjort ritningarna till ålderdomshemmet, arkitekt F. Kjällgren. Hemmet beräknas stå fullt färdigt under september, då förmodligen också invigningen skall äga rum.

LJUSBEHANDLING 25 juli 1925.

Å tuberkulossanatoriet i Strömsund har under sommaren inmonterats en kvartslampa för ljusbehandling av de sjuka. De erforderliga medlen ha åstadkommits genom ett bidrag av 600 kr. av Ströms majblommekommitté, samt 125 kr. från a.-b. Per Holms elektricitetsverk. Till sanatoriet har också som gåva överlämnats en kammarorgel, åstadkommen genom frivillig insamling.

STRÖMS SJUKSTUGA 1 aug 1925.

Den för Ströms sjukstuga upprättade statförslaget för kommande år balanserar på kr. 30.995:- varav landstingsanslag beräknas erfordras kr. 18.445:- Då kostnaderna för sjukstugans om- och tillbyggnad gått till kr. 35.795:- men landstinget för ändamålet hittills anvisat endast kr. 25.000 uppstår en brist av kr. 10.795. Då sjukstugan under år 1924 var belagd endast 7 månader uppstod å detta års anslag ett överskott, varigenom bristen beräknas bliva

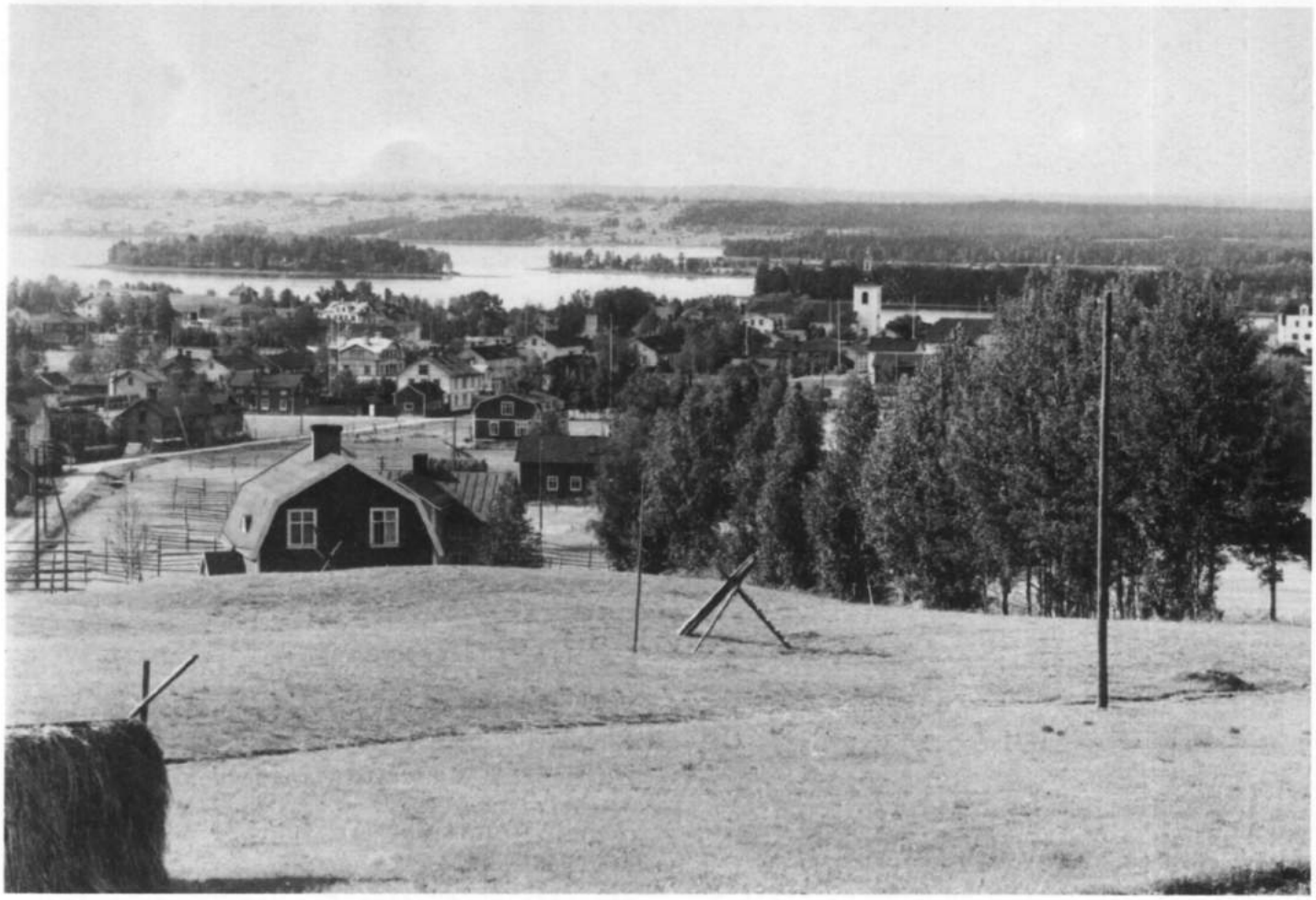

VY ÖVER STRÖMSUND FRÅN ESTERBERGSVÄGEN-SANATORIEVÄGEN

Den som besöker Strömsund bör icke försumma att vandra vägen upp till utsiktstornet och därifrån betrakta det undersköna land, som Gud skänkte människorna att bebo. Är det en solig och vacker sommardag skall han härifrån icke endast se den rika kulturbygden utan blicken skall famna en bred silverglittrande vattenkedja, ett till synes ändlöst mörkt och sovande barrskogsrike och i solen tindrande vita fjäll. Det är en rik och förtrollande vacker tavla naturen här upprullar för ens öga, och man erfar en känsla av tacksamhet mot en mild försyn, som lät en födas i detta fagra land.

I Vattudalens nedre del bjuder naturen ögat en vacker och leende bild med rik och lummig grönska samt stora och tättbebyggda byar. Jordmånen på ömse sidor sjön är bördig och äger också rika skördar. Särskilt är här boskapsskötseln starkt utvecklad. Av avverkningsbar skog är det däremot intet överflöd, då rovdrift mångenstädes ägt rum.

i runt tal kr. 5.000 om vars täckande genom landstingsanslag styrelsen hos landstinget hemställer.

NÖTBOSKAPSPREMIERINGAR 4 aug 1925.

Resultat: Tjuren Bele, ägare Östbygdens tjurförening och Atos, ägare Holms sterbhus, andra pris. Nio kor tillhörande O. Olofsson, Jonsgård: 3 första, 5 andra och 1 tredjepris jämte frisedel. Ett flockpris på 40 kr. tilldelades Olof Olofsson, Jonsgård.

KVINNLIG PREDIKAN 4 aug 1925.

(JT) Nu ha vi redan - skriver en korrespondent från Strömsund - övergången till det kvinnliga prästämbetet. Det var en riktig kvinnlig predikan från predikstolen i Ströms kyrka torsdagen den 30 juli, fastän ännu utan prästkappa, prästkrage och utan egentlig predikotext, som ersattes av många i själva predikan citerade bibelord ur gamla och nya testamentet. Men det var i alla fall en god predikan, hållen av en ung kvinna, en blivande prästfru, fröken Ebba Lundström. Den handlade om arbete och stillhet och huru arbete och stillhet höra ihop. Det var ett utomordentligt givande, tankerikt och klart genomtänkt föredrag, så att man helst ville icke blott underskriva utan också understryka vartenda ord. Tyvärr hade föredraget blott samlat en liten åhörarskara.

Annons i JT 13 aug 1925.

BILINTRESSERADE I STRÖMSUND MED OMNEJD!

De senaste modellerna av Willys Knight demonstreras torsdagen den 13 aug. utanför Grand i Strömsund.

Goda betalningsvillkor. Ev. tages mindre am. vagn i utbyte.

Rich. F. Björkmans Motor A.-B.
Stockholm

BJÖRNAR I FARTEN 28 aug 1925.

Enligt meddelande till Ö.-P. ha tvenne björnar, en större och en mindre, rivit 4 st. getter vid Torsfjärden i Ströms socken.

KOMMUNALT 8 sept 1925.

Vid Strömsunds municipalfullmäktiges sammanträde i går beslöts godkänna vattenverksstyrelsens förslag till reglemente för Strömsunds vattenverk.

Till fortsatt arbete å torget beviljades 500 kr. Fullmäktige beslöto utvidga gatubelysningen till Amaliagatan och att hos telegrafstyrelsen göra hemställan om flyttning av en del telegrafstolpar.

RALLAR-ANDERSSON FRÅN RÖTNÄSET

Som en fläkt från det stora järnbanebygget dröjer sig "Rallar-Andersson" kvar uti Ström. Han var med när banan byggdes, och har personlig erfarenhet av hacka, korp, spett och spade.
Hedersmannen är fotograferad inne på Aug. Lundholms gård, Näsvägen 8.

KOMMUNALA MELLANSKOLAN 17 sept 1925.

Styrelsen för kommunala mellanskolan i Ström anhåller hos skolöverstyrelsen om ett statsbidrag å 150 kr. för innevarande läsår för undervisning i kvinnligt handarbete vid skolan.

HÖGTIDLIG INVIGNING 23 sept 1925.

Ströms sockens nya ålderdomshem i Tullingsås står nu färdigt för att övertaga de uppgifter, för vilka det tillkommit och kommer att nu på torsdag under högtidliga former invigas. Ett antal personer i representativ ställning inom länet ha inbjudits.

Georg Hultins
SKOMAKERIAFFÄR, Strömsund.
Rekommenderar sig för utförande av såväl
Reparationsarbeten som **Nybeställningar å**
Pjäxor Stövlar, Skor och Tusser

Tullingsås invigt!

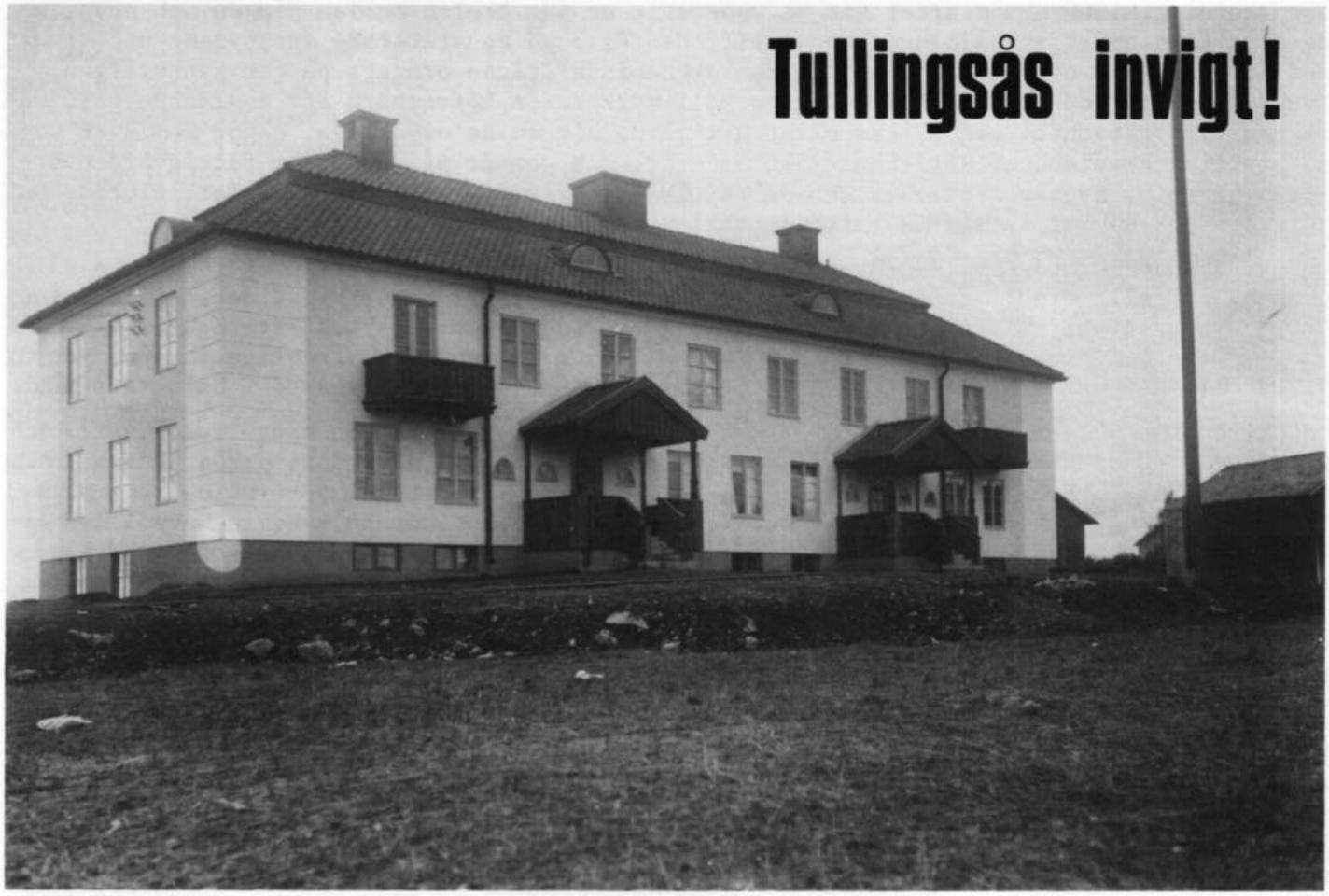

STRÖMS NYA ÅLDERDOMSHEM INVIGT. 25 sept 1925.

(ÖP) Den högtidliga invigningen av Ströms nya ålderdomshem i Tullingsås ägde rum i går. I högtidligheten deltogo som särskilt inbjudna landshövding och fru Linnér, landstingets sekr. länsnotarien Ernst Fontell och fattigvårdskonsulenten Verner Hedlund samt kommunalfullmäktiges ledamöter m.fl. Vid anskomsten till Strömsund mottogs landshövdingeparet med allmän flaggning och av samhällets skolbarn som bildade häck. Sedan landshövdingeparet med sällskap samt några kommunens förtroendemän intagit lunch hos d:r J. Krenzisky företogs resan till Tullingsås.

Arbetsdirektionens ordf. Erik Persson hälsade landshövdingen med fru samt övriga gäster välkomna och lämnade därpå en utförlig redogörelse för anstaltbygget och denna frågas tidigare behandling inom kommunen. Första motionen om byggande av ett ålderdomshem väcktes i kommunalstämman den 27 okt. 1889, varvid en komité tillsattes, som den 26 april 1891 avgav rapport och föreslog ett hemman i Tullingsås. År 1906 påpekade kommunalnämnden att behov förelåg för bättre anstaltvård och en komité tillsattes, som skulle anskaffa ritningar till en ny anstalt. Något bygge blev det emellertid ej av, men istället inköptes lägenheten Strömshöjd, varigenom bättre utrymme vid det dittills använda ålderdomshemmet erhölls.

År 1919 tillsattes en ny komité, bestående av Olof Olofsson, Jonsgård, P. Jacobsson och Erik Persson, Tullingsås. Komitén förordade nybygge, vilket också blev kommunalfullmäktiges beslut. I denna komité har sedermera inträtt E. Olofsson och P. Abrahamsson. De av komitén anskaffade ritningarna, efter vilka anstalten uppförts, äro upprättade av arkitekt T. Kjellgren, Stockholm och byggmästare har varit K. Nordgren, Östersund. Bygget har dragit en totalkostnad av 150.000 kr. fördelade på följande sätt: entreprenadsumma 94.000 kr., värme- och vattenledningar, som indragits av montör A. Carlsson, Strömsund, 17.200 kr., belysning, indragen av Holms elektricitetsverk 4.225 kr., vatten 11.000 kr., ritningar, arbetsbeskrivningar m.m. 5.670 kr., möbler 6.000 kr. Kostnaderna ha täckts dels genom uttaxering, dels genom skogsförsäljning och andra skogsmedel, varför ingen skuld vilar på anstalten.

Hr Persson avslutade sitt anförande med att önska lycka åt hemmet och överlämnade anstalten åt kommunalfullmäktige, vars ordf., hr Olof Olofsson, framförde ett tack till byggnadsdirektionen och byggmästaren för väl utfört arbete. Därpå överlämnade han ordet till

landshövding Linnér, som efter att ha uppdragit en jämförelse mellan gången och nuvarande tids fattigvårdsförhållanden med tillfredsställelse konstaterade att bygget utförts med stor omtanke och omsorg samt att den ekonomiska frågan ordnats på ett synnerligen lyckligt sätt. Sedan psalm 424 sjungits höll kyrkoherde Löfvenmark ett anslående tal, vari han bl.a. framhöll samhällets plikt att vårda sig om de olyckliga, något som även vore praktisk kristendom. Kärlekens makt är stor, och det är på denna som fattigvården ursprungligen är byggd, trots att den nu blivit en borgerlig angelägenhet. Tal. slutade med att förklara hemmet invigt för sitt ändamål, varefter sjöngs psalmen 401.

De närvarande företogo härpå en grundlig besiktning av byggnaden, från källaren upp till vinden, och allt erhöll de amplaste vitsord. Särskilt fäste man sig vid det in i minsta detalj ytterst väl tilltagna utrymmet, för vilket byggnadens arkitekt är värd en särskild eloge. Dessutom frapperades man av den synnerligen gediga och hemtrevliga inredningen, vilket allt samverkar till att göra hemmet till ett av de förnämligaste i hela vårt land.

Anstalten innehåller i källarvåningen arbetssal för män, stryk- och mangelrum, tvätt- och torkstuga, förrådsrum, bakstuga, två matkällare, kylbassäng, matrensningsrum samt magasin I källarvåningen äro dessutom inrymda kol- och pannrum för centraluppvärmning samt vattenhydrofon. I första våningen finnas kök och serveringsrum samt en trevlig matsal med öppen spis, betjäningsrum, en manlig avdelning, dagrum och en sjukavdelning m.m. Andra våningen innehåller en manlig och en kvinnlig avdelning med dagrum samt föreståndarinnans rum. Rum avsedda för äkta makar ha tambur. I våningen finnas tvättrum, badrum, toaletter m.m. Tredje våningen har en ljus trevlig arbetssal för kvinnor samt en skrubb för varje pensionär. Allt i hemmet är ägnat att möjliggöra en god vård och trevnad för pensionärerna. Det gediga ålderdomshemmet har plats för 32 skyddslingar.

Sedan de inbjudna beskådat anstalten var middag anordnad i hemmets matsal, som dagen till ära var vackert dekorerad med blommor och grönt. Under middagen talade kyrkoherde Löfvenmark för fattigvårdsstyrelsens ordf. och arbetsdirektionens ordf. E. Persson i Tullingsås och tackade honom för det uppoffrande arbete han nedlagt vid bygget. Landshövding Linnér talade å gästernas vägnar.

Ålderdomshemmets föreståndarinna är fröken Elin Larsson.

LANDSHÖVDINGENS BESÖK I STRÖM 28 sept 1925.

Landshövding Linnér, som på fredagen avreste från Strömsund till Hillsand, besåg därstädes barn- och ålderdomshemmet. Sent på kvällen företogs återresan till Bonäset pr motorbåt, där han övernattade. På lördagen företogs till fots färden Bonäset-Renån-Älghallen-Öjaren-Kärrnäset. På söndagsförmiddagen fortsatte landshövdingen resan till Södra Öhn och från Öhn till Strömsund, varefter hemresan företogs med eftermiddagståget.

Under färden gjorde landshövdingen personliga iakttagelser beträffande ifrågasatta vägbyggen. Genom sänkning av Öjarsjön kan vinnas avsevärd odlingsmark för en mycket ringa kostnad. Om utfartsväg från omnämnda byar kan åstadkommas skulle detta giva utkomstmöjlighet åt en betydande befolkning. I byarna ha sammanträden ordnats och överläggningar ägt rum mellan landshövdingen och befolkningen, vilken väntade sig en snar lösning av den aktuella vägfrågan. Om sträckningen av den ifrågasatta vägen kommer väl som vanligt att råda delade meningar. Landshövdingen kunde icke heller med bestämdhet yttra sig härom på frågans nuvarande stadium, men tog för givet att en del kompletterande stakningar komma att vara nödvändiga. Landshövdingen lovade att göra vad han kunde, bl.a. genom att söka utverka förordnande för kompletterande stakningar. Förutom en väg från Strömsund till Laxsjö saknar södra Vattudalen fullständigt utfartsvägar.

29 sept 1925.

ÅLDERDOMSHEMMET TAGES I BRUK

Inflyttningen i Ströms nya ålderdomshem ägde i går rum av de första pensionärerna, ett 20-tal personer. Med anledning härav var på e.m. en högtidlighet anordnad å hemmet.

Tel. 34.
Eliasson & Nordin
1:sta klass Herrskrädderi.
Nyheter i Moderna tyger
ständigt i lager.

THURE THORVALDSÉN
Manufaktur- & Modeaffär

Ströms Järnhandel
STRÖMSUND
Rekommenderas.

FOTBOLL 5 okt 1925.

Säsongens sista fotbollsmatcher spelades i Östersund på söndagen. Kl. 12 möttes Castors juniorlag och I.F.K. juniorerna från Strömsund. Spelet var ovanligt jämt och matchen måste förlängas två gånger innan resultatet blev seger med 3-2 till Castors fördel.

KYRKOKONSERT 10 okt 1925.

På söndag gåvo professor och fru Lampert en talrikt besökt konsert i Ströms kyrka. Konserten mottogs med stort bifall.

FÖREDRAG 10 okt 1925.

D:r Algot Holmqvist talade i går kväll i godtemplarhuset i Strömsund inför talrik publik över ämnet "Hantverkets ställning och betydelse i nutida svensk samhällsutveckling". Tal. behandlade bl.a. kompetensfrågan, vilken senare kommer att upptagas till behandling av Strömsunds hantverksförening.

SKOLNYTT 10 okt 1925.

Ströms skolråd har nu upprättat stat för år 1926. Inom distriktet finnas 52 lärare och lärarinnor. Staten upptager bl.a. hyra för skollokaler 6.675 kr., värme, lyse och vatten 13.700 kr., räntor och amortering m.m. 9.425 kr., skolmateriel och inventarier 7.000 kr., slöjd 1.230 kr., nybyggnad av skolor 16.000 kr. Sammanlagda beloppet att utdebitera blir kr. 101.229:27 eller 3:50 pr bevillningskrona mot 3:70 för innevarande år.

EN NORDJÄMTSK IDYLL: BYN HILLSAND I STRÖMS SOCKEN
I förgrunden Fridsbergs barnhem och Hillsands kapell.

FRÅN BARNENS DAGS-FESTLIGHETERNA I STRÖMSUND 1925
Bland välkända ansikten skymtar W. Roos (hövding), Astrid Göhle, Åke Rundström, Rudolf Bruun och Putte Lundholm.

Ohyggligt

10 okt 1925.

En ohygglig dödsolycka inträffade i går å vägen mellan Strömsund och Ulriksfors. Under där pågående vägarbete hade en 4-årig dotter till arbetaren Jöns Löfström, Risselås, utan att föraren märkte det klättrat upp på en ångvält. Då välten backade föll flickan av och kom under välten samt blev fullständigt krossad. Några personer som befunno sig på ett styckes avstånd från olycksplatsen, ropade åt föraren, men kunde ej göra sig hörda i bullret från välten och hunno ej fram förrän olyckan redan skett.

VILL EJ BLI KÖPING! 24 okt 1925.

Strömsunds municipalfullmäktiges köpingkomité återkallar i skrivelse till kammarkollegium sin tidigare ingivna ansökan om utredning rörande Strömsunds municipalsamhälles ombildande till köping.

Intyg

På begäran får jag härmed under edlig förpliktelse intyga, att på våren 1921, då disponent NN övertog mellersta trädgårdslandet i Simon Anderssons trädgård, fanns å detta land så gott som ingen matjord. Landet var genomvuxet av trädrötterna från planteringarna intill, varför disponent NN måste ditköra en mängd jord innan jag kunde sätta jordgubbsplantorna, och göra den övriga delen av landet i sådant skick att det kunde växa någonting där. Landet är nu, sedan disponent NN bortfört en del av den jord han ditförde år 1921, i mycket bättre skick än det var då han övertog det.

Strömsund den 25 oktober 1925.

Johan Eriksson

Johan Erikssons egenhändiga namnteckning bevittnas av:

....

Brudparet
ALGOT o GUNHILD ELIASSON
Vigda 18/10 1925.

Sport

21 nov 1925.

En sportklubb har bildats i Ulriksfors under namnet Ulriksfors Sportklubb Balder. Vid starten anslöto sig ett 40-tal medlemmar. Styrelsen konstituerade sig på följande sätt: ordf. Jöns Eriksson, v.ordf. Hj. Pålsson, sekr. A. Rydström, v.sekr. A.E. Hägglund, kassör A. Månsson, klubbm. J. Odén.

Klubben har som specialgrenar brottning och boxning.

Brand

26 okt 1925.

I Järilvattnet i Ström nedbrann natten till fredagen ladugården hos hem.-äg. Anders Nordin. Elden upptäcktes först sedan den tagit så stor omfattning, att alla försök att släcka den eller rädda djuren voro förgäves.

Två hästar, fem kor och en del ungnöt och småkreatur innebrändes, varjämte årets gröda och en hel del redskap blevo lågornas rov. Ingenting lär ha varit försäkrat och ägaren, som förut drabbats av svåra motgångar, gör därför en kännbar förlust.

TRAFIKFÖRBUD 30 nov 1925.

Med anledning av att nyanlagda vägen Ulriksfors-Vågdalen i Ströms socken numera blivit trafikabel och då de äldre broarna befinna sig i bristfälligt skick, har k. bfhde meddelat förbud mot alla trafik över Stora Strömsbron samt mot trafik med motorfordon över de s.k. kvisslorna å gamla vägen Ulriksfors--Vågdalen.

Möte

4 nov 1925.

Strömsunds Hantverksförening hade i lördags samkväm på Nya Hotellet i Strömsund under den angenämaste stämning.

På måndagen hade föreningen sitt vanliga månadsmöte, varvid en ny medlem ingick i föreningen. Utom de vanliga frågorna beslöt föreningen att utge en publikation och tillsattes en komité på tre personer att förbereda saken. Föreningen beslöt instämma i hantverksorganisationens uttalande beträffande kompetensvillkor för yrkesutövare. Till decembersammanträdet beslöts kalla två nya medlemmar.

Balder

1 dec 1925.

Sportklubben Balder i Ulriksfors bedriver under vintern träning 3 dagar i veckan under ledning av hr S. Otterström från Strömsund, som utan ersättning åtagit sig detta arbete, Klubben, som för närvarande räknar ett 40-tal medlemmar, har som hedersledamöter kallat ett 10-tal av platsens mera framstående personer.

1 dec 1925.
INTET KOKAINMISSBRUK INOM LÄNET

I yttrande till regeringen över behovet av skärpta lagbestämmelser eller andra åtgärder mot kokainmissbruket framhåller länsstyrelsen i Östersund att något dylikt missbruk hittills ej visat sig inom Jämtlands län. Till följd härav anser länsstyrelsen några dylika åtgärder för länets vidkommande ej erforderliga.

2 dec 1925.
FASTIGHETSAFFÄR I STRÖMSUND

F.d. Karin Perssons affärsfastighet i Strömsund har av N.P. Mårtensson i Storön, Vågdalen, försålts till disp. Oscar Carlsson, Strömsund. Fastigheten undergår f.n. en genomgripande restaurering och från den 1 inst. januari kommer Svenska Handelsbankens avdelningskontor i Strömsund att inrymmas i densamma.

3 dec 1925.
STATSBANAN FORSMO-HOTING HÖGTIDLIGEN INVIGD.

TILLKÄNNAGIVANDE 15 dec 1925.

Ett varmt tack till Herr Simon Nilsson och även till allmänheten för den givande biografaftonen till förmån för beredandet av julglädje åt patienter å sanatoriet och sjukstugan.

Systrarna.

KOMMUNALT 28 dec 1925.

Ströms kommunalfullmäktige hade i går årets sista sammanträde. Arbetarnas Bildningsförbunds lokalavdelning i Ulriksfors beviljades begärt anslag av 50 kr. Motion till anslag för stakning av ödebygdsväg från Storån till Risede föranledde ingen fullmäktiges åtgärd, enär det ansågs, att några nämnvärda odlingsmöjligheter icke finnas i de trakter företaget skulle beröra, utan hänvisades byamännen att söka anslag ur lappmarksfonden. Fullmäktige förklarade sig intet ha att invända mot förslag om Ströms landsfiskalsdistrikts indelning i polisdistrikt.

TILL JULEN.

Rekommendera vi vårt välsorterade lager i
JULGRANSPRYDNADER
Julljus, Jultidningar, Manicuretuier, Skrivgarnityr, Leksaker, Fotografiramar, Skrivpapper, -- Cigarrer, Cigaretter, Röktobak m. m. —
R. & S. SUNDINGS
CIGARR- & PAPPERSHANDEL.

FOLKMÄNGD

JT 4 jan 1926.

FOLKMÄNGDEN I STRÖM
Vid årets början: 3.659 män, 3.447 kvinnor.
Summa 7.106.
Födda: 94 män, 84 kvinnor. Döda: 42 män, 44 kvinnor.
Inflyttade: 247. Utflyttade: 241.
Folkmängd vid årets slut: 3.713 män, 3.493 kvinnor.
Summa 7.204. Ökning 98.
Ingångna äktenskap: 44. Upplösta genom döden: 22.
Äldsta invånare: Arb. Karl Johan Stenström, Ålderdomshemmet, Tullingsås, född 2/3 1834.

FOLKMÄNGDEN I STRÖMSUNDS MUNICIPALSAMHÄLLE
Vid årets början: 520 män, 583 kvinnor. Summa 1.103.
Folkmängd vid årets slut: 507 män, 597 kvinnor.
Summa 1.104. Ökning 1.
Äldsta invånare: Prostinnan Eva Maria Wagenius, Strömsund, född 18/10 1835.

JUSTERADE FOLKMÄNGDSUPPGIFTER JT 25 jan 1926.

Folkmängden i Ström utgjorde vid årsskiftet enligt nu justerade och till statistiska centralbyrån insända uppgifter 3.717 män och 3.485 kvinnor, summa 7.202.

Postalt

25 jan 1926.

Generalpoststyrelsen har beslutat, att gående lantbrevbärning skall underhållas med tre turer i veckan fram och åter å en 8 km. lång linje Strömsunds poststation--Öhn.

Månsson & Olson
MANUFAKTUR- & HERREKIPERING
Telefon 79. **Strömsund.** Telefon 79.

SPORT

26 jan 1926.

Ströms sportförening hade i söndags skidtävling på 3 km. bana. Resultatet blev följande:

Grupp I (12-14 år) 1. Gustaf Lund 14 m. 24 sek. 2. Sven Forsberg 15,56; 3. N. Ollander 15,57; 4. G. Nilsén 15,58; 5. Folke Eriksson 16,06.

Grupp II (8-11 år) 1. V. Fry 15,24; 2. R. Nordfors 17,06; 3. G. Lundholm 17,54; 4. H. Gisslén 18,24; 5. E. Nilsén 19,29.

ÅRSMÖTE I I.F.K. STRÖMSUND 1 feb 1926.

I.F.Kamraterna hade i söndags årsmöte. Föreningens medlemsantal har under det gångna året ökats från 57 till 160, varav 142 aktiva, 17 passiva och 1 ständig.

Till styrelse valdes: E. Otterström, ordf., S. Wallin v. ordf., E. Wallin, sekr., J.E. Byström v. sekr., Osvald Englund, kassaförvaltare, G. Spaak, klubbmästare och Edvin Eriksson, materialförvaltare med R. Ersson och B. Lindkvist som suppleanter. Revisorer blevo W. Roos och J. Lindkvist med O. Ell och Eric Ronne som suppl. Till ledamöter i fotbollssektionen valdes E. Wallin, ordf., kassör och juniorledare B. Olsson, sekr. och A. Johansson, ledamot.

EN VINTERDAG I STRÖM

BREV FRÅN STRÖMSUND 3 feb 1926.

För närvarande är det ganska tyst och folktomt här. Skogen har som vanligt denna tid på året tagit en stor del av den manliga befolkningen i sin tjänst, och som det i regel är lång väg bryr man sig ej om att resa hem ens till helgerna, utan man väntar till den snart inträffade marknaden för att med hopspard slant och längtan riktigt njuta av livet och möjligheten till mer omväxling än timmerkojan. Vad förströelser beträffar så är på dessa ingen brist här. På godtemplarlokalen och hotellen avlöser den ena festligheten den andra. Så ha vi två biografer som ej är att klaga på utan äro hållna på rätt hög nivå.

Så ha vi haft revy från Östersund här. En revy, om än aldrig så bra, blir ej något för någon annan plats än där den hör hemma. De lokala inslagen voro för svaga och för hastigt hoprafsade och ständigt detsamma: om Guld-Kalle och torget ha vi nu hört till leda i allt här. Den som nästa gång vågar komma med det kan räkna på att bli serverad ägg av obestämd födelsedag.

Som förut sagts, det lider till "marken", efterlängtad av lite var. Affärsmännen hoppas få fart på de tysta affärerna, flickorna på gossarnas hemkomst och småttingarna på karusell och gottstånd. Torgplatsen är nu flyttad mitt emot den gamla och ligger alltså bredvid prästgården. Där har nu bultats på snön, så det är hårt och fint och ståndspersonerna ha börjat tinga platser.

IDROTT

8 feb 1926.

Vid träningstävlan å skidor 12 km. i Ulriksfors i går uppnåddes följande tider:

Seniorer:	J. Fredriksson, Ulriksfors	43,08
	P. Lundkvist, Strömsund	46,15
	A. Rydström, Ulriksfors	47,17
	A. Johansson, dito	56,06
	N. Magnusson, Ulriksfors	58,05
	T. Odén, Ulriksfors	60,25
Juniorer:	J. Nilsson, Ulriksfors	49,21
	O. Larsson, Strömsund	51,19
Oldboys :	Edv. Eriksson	57,35

Banan hade lagts i medelsvår terräng. Temperaturen var -22 grader.

J. A. JONSSON
Frukt- & Karamellaffär
Rekommenderas

TRAVTÄVLINGAR I STRÖM 17 feb 1926.

Travtävlingar voro i söndags anordnade i Strömsund. Tillslutningen till tävlingen var god. Omkring 300 á 400 åskådare hade infunnit sig.

Marknadsbrev

20 feb 1926.

Så har då årets stora händelse åter passerat. Det märkligaste var det härliga vädret efter all svår kyla samt Stockholms-Nisses vintersläde, utförd i Olssons mekaniska verkstad i Ulriksfors. En vanlig Ford hade med en obetydlig ändring satts i stånd att taga sig fram var som helst. Den kilade med lätthet uppför de beryktade Lövbergabackarna igenom drivor samt tog sig med glans fram på sidan av vägen vid möten, farten och manövreringen var detsamma som sommartid. Intresset för släden var stort och beställningar dugga tätt.

Av affärsmän var det gottaförsäljarna som dominerade och de, såväl som övriga geschäftmakare, rosade ej marknaden. På torsdag, första marknadsdagen, var det blott som en vanlig dag, vis á vis publiktillströmningen. På fredag började dock "utbys" komma och på lördag var det trängsel på gator och torg, men trots detta gick affärerna dåligt. Det klagades allmänt på pennigsbrist.

Av nöjesanordningar funnos ej ens skjutbana. Biograferna och godtemplarbasaren voro ensamma herrar på täppan och bäst så.

NYA MATVARUAFFÄREN
Tel. 109. M. ÖBERG. Tel. 109.
Dagligen färskt KÖTT och FLÄSK,
samt Charkuterivaror.
Uppköper SLAKTDJUR, HUDAR och SKINN samt LANTMANNA-PRODUKTER.
P. E. MATTSSONS
Smides- & Hovslageri
Tel. 96 STRÖMSUND. Tel. 96
Finare och grövre VAGNAR
Giggar, Åk- och Mjölktrillor. Bilfjädrar.
BILREPARATIONER
— utföres till humana priser. —
Bilgarage uthyres.
Målaremästare
P. M. BLIXT
rekommenderar sig hos de, som önska ett
— VÄLGJORT ARBETE. —

Boxning

3 mars 1926.

Ulriksfors sportklubb hade i söndags sin första klubbtävlan i boxning, vilken avlöpte synnerligen väl. De tävlande ställde upp i följande klasser: Flugvikt, bantam, fjädervikt, lättvikt, welter, mellanvikt och lätt tungvikt. Matcherna gingo i 12 minuter, två ronder á 3 minuter och en rond á 4 minuter. Segrare i resp. klasser blevo:

Flugvikt: Gunnar Bergström.
Bantam: Bror Lindmark.
Fjäder: Torsten Odén.
Lättvikt: Skott Lindmark.
Welter: Nils Magnusson.
Mellanvikt: Edvard Hägglund
Lätt tungvikt: Artur Johansson.

Postalt

5 mars 1926.

Postdiligensen å linjen Lövberga-Gäddede, som under en längre tid ej kunnat taga sig längre ned på sina turer än till Alanäs på grund av att vägen mellan Alanäs-Lövberga ej varit tillräckligt tillkörd och körbanan för smal, har nu, sedan vägen å nämnda sträcka blivit grundligt bearbetad av väghyveln på tisdagen, åter kunnat upptaga trafiken å hela linjen. Under den tid som postbilen ej kunnat trafikera ovannämnda sträcka, har hästskjuts för resande och post måst anlitas.

Ströms hembygdsförening

10 mars 1926.
Violinisten Arv. Övergren gav på inbjudan av Ströms Hembygdsförening konsert i Strömsund i måndags kväll inför en ovanligt talrik publik. Repertoaren omfattade till största delen nyupptecknade gammallåtar, vilka mottogos med stormande bifall. Särskild uppmärksamhet tilldrog sig en av hans egna kompositioner, Festmarsch i C-moll, i gammal folkmusikstil.

IDROTT

22 mars 1926.

I.F.K.-mästerskapen på 3 och 2 mil gingo på söndagen av stapeln i Östersund med härvarande I.F.K. som arrangör. Endast Östersund och Strömsund voro representerade och Strömsundspojkarne segrade överlägset och hemförde båda mästerskapen. Strömsundspojkarna åkte alla synnerligen energiskt och bra och Östersundskamraterna gratulerade dem hjärtligt till välförtjänt framgång. Prislistan blev:

3 mil:	1)	J. Fredriksson, Strömsund,	2,2,49
	2)	P. Lindkvist, d:o	2,5,25
	3)	G. Vestergren, I.F.K. Östersund	2,6
	4)	K. Eriksson, Strömsund	2,6,39
2 mil:	1)	J. Persson, Strömsund	1,26,13
	2)	K. Hansson, I.F.K. Östersund	1,26,58
	3)	H. Karlsson, d:o	1,27,9

Växelprotesternas land!

ÖP 16 april 1926.

I skrivelse till J.O. har en handlande NN i Ulriksfors å egna och en del kollegers vägnar framställt förfrågan, varför fordringar ej kunna uttagas hos en gäldenär på samma sätt som skatter. Han framhåller, att affärsförhållandena i norra Jämtland äro sådana, att man med skäl kan fråga: "Stå Sveriges arbetarklass och löntagare under lagen och äro de skyldiga att göra rätt för sig och betala sina skulder i likhet med andra samhällsklasser eller äro de vid lagarnas utarbetande undantagna och fritagna från alla medborgerliga förpliktelser?"

När en handlande vänder sig till en lagens representant för att indriva en fordran, så mötes han först av det goda rådet att sälja endast mot kontant, och det är ett gott råd i teorien, men i praktiken ställer det sig svårt nog att följa det. Av det trettiotal köpmän, som finnes i Ulriksfors, ha de flesta börjat med avsikt att sälja endast mot kontant betalning. Men så fort kundkretsen fått klart för sig, att ingen kredit stått att få, har affären genast utsatts för en s.k. hemlig blockad med resultat, att affären förlamats.

Envar bör förstå, fortsätter hr NN , att en dylik affär är ohållbar. Därför har också affärsinnehavaren snart nog nödgats frångå kontantprincipen, och strax ha kunder i massa infunnit sig och allt har gått bra tills betalningstiden varit inne. Då lysa de flesta kunderna med sin frånvaro och vid besök och anfordran svara de flesta med undanflykter i stället för pengar. Nåväl, köpmannen lämnar räkningarna till inkassering. Men detta bekommer en modern arbetare eller löntagare ingenting. Så blir det stämning till tinget och i sinom tid faller utslaget, lydande på att såväl kapital som rättegångskostnader skola betalas. Utslaget lämnas till vederbörande myndighet och landsfiskalen gör besök i gäldenärens bostad för att göra utmätning.

Nu är emellertid saken den, säger hr NN, att knappast någon arbetare i hela Sverige äger någon utmätningsbar egendom. Åtminstone förklarar hr NN, som dock säger sig känna flera tusen arbetare, att han aldrig träffat någon sådan. Alla ordna sin ekonomi så för att kunna draga sina fordringsägare vid näsan. I stället använda de sina rätt höga inkomster på ett överdådigt levnadssätt samt ute- och nöjesliv. Landsfiskalen har då intet annat att göra än att i utslaget anteckna, att utmätningsbara tillgångar saknas, varefter det blir köpmannen, som i stället för att utfå sin fordran får betala de dryga kostnaderna, och därefter är saken utagerad.

Under tiden som denna komedi utspelas ha, påpekar hr NN, vederbörande gäldenär regelbundet hos arbetsgivaren utkvitterat sin lön, som i de flesta fall mångfaldiga gånger överstiger köpmannens fordran. Hr NN undrar därför, om ej viss mindre del av arbetslönen skulle kunna få tagas i mät på samma sätt som skatterna drivas in. Om saken ordnades så, skulle Sveriges lägre tjänstemän, löntagare och hela arbetarklassen så småningom uppfostras till redbarhet i stället för att, som nu sker, genom myndigheternas medverkan och lagens tillämpning nedsjunka till en jättekår av systematiska bedragare.

I många fall bruka en del köpmän föredraga att taga växlar för sina fordringar, men

resultatet blir detsamma, tillägger hr NN. Gäldenären tror, att lagen håller honom under armarna så fort han vill göra ett bovstreck, och följden blir som den är, att Jämtland nu fått namnet "Växelprotesternas land". J.O. har emellertid ej ansett sig kunna göra något åt saken, då densamma ej faller inom området för hans ämbetsutövning.

Ordet fritt

ÖP 21 april 1926.

Herr Redaktör!

Anhåller om plats för nedanstående:

I anledning av att Ni i lördagsnumret av Eder ärade tidning infört min skrivelse till J.O. och jag har anledning befara, att den på vissa håll missförstås, vill jag härmed göra vissa erinringar:

1. Var skrivelsen delvis felaktigt återgiven. Bland annat stod det 30 av Ulriksfors köpmän, faktum är att endast 2 affärer finnas f.n. i Ulriksfors.

Jag skrev att under den tid jag drivit affär i Ulriksfors, hade ett 30-tal köpmän öppnat försäljning här, de flesta dock av mycket kort varaktighet. Och flera av dem torde nu säkert vara glömda, men skulle någon hava intresse för saken, så kan nog en förteckning insändas.

2. Min fråga till J.O. var en ren lagtolkningsfråga, som berör alla samhällsklasser i mer eller mindre grad. Men då jag mycket väl förstod att "Lagens vakande samvete och övervakare" icke skulle kunna fatta en så obetydlig sak, som en fattig lanthandlares obetydliga bekymmer, ansåg jag mig böra uppställa saken som ett skolexempel för att därigenom bättre göra mig förstådd.

Slutligen är det ett faktum att jag alltid levat på den bästa fot med mina kunder. Det har dock ibland hänt, att vissa kunder icke velat fortsätta affärerna längre och vid dylika fall har ibland funnits vissa ouppgjorda mellanhavanden. Det var på dessa förhållanden jag i min skrivelse hänsyftade.

.....

Ulriksfors den 15 april 1926.
NN

TURISTHOTELLET
STRÖMSUND
Ljusa trevliga rum.
GOTT BORD.
Rekommenderas till gästernas högkomst.
Olov Hemmingsson.

KÖP
Spinnrockar, Ullkardor, Jämtvadmal o. Byxor
Porslin, Glas, Lampor, Specerier,
hos
A.-B. NILS G. DAHLÉN.

B. V. Hjortzberg
Tapetserare, Strömsund
Utför allt vad till yrket hörer såsom all slags stoppning i — såväl skinn som tyg. —
Klädsel av Bilar utföres.

J. A. Olssons Måleriaffär
(Paul Olssons Eftr.)
UTFÖR ALLT VAD TILL YRKET HÖRER
Reelt arbete. Billiga priser.

Martina Öhrlings Eftr.
Tel. 121. FILIAL Tel. 121.
STRÖMSUND
Mode- & Damkonfektion

27 april 1926.
SVERIGES FOLKMÄNGD vid årsskiftet 1925-1926 utgjorde inalles 6.053.562 personer. Födelsesiffran är den lägsta som någonsin iakttagits.

22 april 1926.
FÖRSTA MAJ BLIR BORGERLIG HELGDAG? Ett förslag som lancerats av generalpostdirektör Örne!

FAM. DAHLÉN FÖRSAMLADE I TRÄDGÅRDEN TILL HUSET, STORGATAN 3

Sittande: Karin, fru Dahlén, Maria, Nils G., Maria.

Stående: Anders, Elsa, Ruth, Anna.

Ulriksfors

ULRIKSFORS SAMHÄLLE GÅR FRAMÅT ÖP 21 maj 1926.

Egnahemsnämnden i länet har genom sin ordf. häradshövding von Essen och sekreterare, jordbrukskonsulent Bragée m.fl. medverkat till bildande av ett femtontal egnahem med jordbruk avsedda för Ulriksfors sulfitfabriks arbetare. Omkring 100 tunnland synnerligen väl och vackert belägen byggnads- och odlingsmark har inköpts, därav cirka 20 tunnland fast mark för bostadsplatser och trädgård och omkring 80 tunnland förstklassig myrmark delvis redan odlad och krondikad för höproduktion.

Samtliga hemman komma att byggas intill gamla landsvägen vid Faxälvens strand, en kilometer från Ulriksfors station. Området är även genomdraget av elektrisk högspänningsledning så att elektrisk belysning och kraft kan erhållas bekvämt och billigt. Husbehovsvirke finnes även på området. Tomterna ha i dagarna utstakats och de blivande egnahems- och småbrukarna ha redan med liv och lust börjat med förberedande arbeten.

Som teknisk och praktisk rådgivare för byggnadernas uppförande och markens odling har egnahemsnämnden utsett den på detta område erfarne vandringsrättaren Georg Molander i Strömsund, vilken tagit verksam del för åstadkommandet av detta för orten så betydelsefulla företag.

MODERN POSTBEFORDRAN

Den postala trafiken är numera i stor utsträckning automobilburen, och ombesörjer likaledes i viss utsträckning passagerartrafiken.

I Vattudalens nedre del passerar turlinjen över Kvisslorna i Ulriksfors på väg mot Vågdalen och vidare.

OLSSONS BIL- & MEKANISKA VERKSTAD.
ULRIKSFORS
Telefon 3.

GOD ORDNING

Ur FÖRSTE PROVINSIALLÄKARENS BERÄTTELSE 27 maj 1926.

Sjukstugan i Strömsund inspekterades, även med hänsyn till under år 1924 verkställda ändringar och förbättringar. Ordning och renlighet god.

Vid tuberkulossjukstugan bör stängsel kring tomten uppsättas. I till tomten hörande skogsparti böra promenadvägar anläggas med hänsyn tagen till lämpliga lutningsförhållanden. Nuvarande isupplag är anskrämligt och bör avskaffas.

Tullingsås i Ströms socken försörjnings- och ålderdomshem med sjuksalar för kroniskt sjuka är nu färdigt, och kan inom de närmaste veckorna tagas i bruk. 32 personer få här vårdmöjlighet, sjukrummens antal är 4. De skilda avdelningarna synas ändamålsenligt sins emellan förlagda. Men knappt någonstädes anträffades friskluftsventiler eller del av fönster att brukas som dylika, vilket synes mindre välbetänkt.

Å Fridsbergs ålderdomshem och lappbarnhem pågingo vid besökstillfället omändrings- och reparationsarbeten. Barnhemmet erhåller centraluppvärmning, badrum, ljusa och trevliga matsalar och rymliga sovrum, med god åtskillnad mellan pojkar och flickor. Elektrisk anläggning finnes, driven av egen motor. På grund av kostnadsskäl har den elektriska belysningen icke använts på senare tid och det är nu ifrågasatt att anknyta de elektriska ledningarna till allmänt ledningsnät.

Hemmet kan mottaga 40 barn. Flera ansökningar föreligga än som kunna mottagas. I ålderdomshemmet vårdades för tillfället 7 personer. Barnen föreföllo samtliga välnärda och välvårdade och man fick ett gott intryck av förhållandet mellan barnen och anstaltens

ledning. Efter reparationerna komma åldringarna som hittills att inrymmas i en stuga för sig, barnen få bostad i omändrade gamla barnhemmet. Skolan bibehålles; i övre våningen inredes kyrksal. Vattenledning skall anläggas från den högt belägna kallkällan, som till synes lämnar ett utmärkt vatten i tillräcklig mängd.

De sängar barnen nu använda äro olämpliga och utgöras av långa trälådor. Bättring härutinnan var avsedd att genomföras. Av barnen var endast ett lappbarn. De övriga barnen voro från kringliggande kommuner. I ålderdomshemmet fanns en lappgumma, som beredde vissa svårigheter genom sin vana att sova ute. En sinnesabnorm kvinna måste beredas vård på annan plats, speciellt med hänsyn till barnen.

I barnhemmet i Strömsund behövas väggventiler i barnsalarna.

TELEFONVÄXELN I HILLSAND

Telefonist är Anna Erika Jönsdotter-Svensson

Nederbörd

4 juni 1926.

Vid meteorologiska stationen i Älghallen i Ström hade nederbörden för maj månad uppmätts till 128,8 millimeter, nederbördsdagarna voro 19, högsta nederbörden uppmättes den 21, 18,6 mm, den 29 14,6 mm., den 30 16,6 mm., och den 31 maj 10,2 mm.

LEVNADSSTANDARDEN ÖKAR 26 juni 1926.

Befolkningens levnadsstandard högre än före kriget. Man konsumerar bättre varor nu än förr.

Stark stegring av kaffe- och spritkonsumtionen.

RINGVATTNET 200 ÅR?

1 juli 1926.

En större hembygdsfest hölls den 26 och 27 juni i Ringvattnet, Alanäs. Festen, som gynnades av den lämpligaste väderlek, som kunde önskas, hade samlat cirka 400 personer från när och fjärran. Man hade egentligen tänkt sig fira innevarande år som ett märkes- och jubileumsår, ty det heter, att en finne, "Pär Zakrisson 1726 köpte Ringvattnet för fem plåtar", men nyare forskningar hava visat, att byn har åtskilligt äldre anor. Sedan f.ö. hela Flåsjöområdet sedan långt tillbaka legat som avradsland under Ström, fingo 3 finnar den 7 februari 1666 landshövdingens resolution att slå sig ned i Flåsjön och å Ringvattnet.

Goda anordningar och dekorationer hade företagits av en festkomité och f.ö. hade hela byn sörjt för gästernas mottagande. Rörande var också, att ett par Ringvattenbor i Amerika, bl.a. kyrkoherde Persenius och statssekreteraren i Minnesota, Mike Holm, sänt penninggåvor och skriftliga hälsningar till festen.

Tal höllos av kyrkoherde Sandell, redaktör Gothe och folkskollärare Näsström, Tåsjö, varförutom å byns vägnar talade hemmansägarna Daniel Persson och Jonas Broström.

Högtiden präglades av den bästa stämning. Fädernas minne målades på olika sätt för ögonen och det vore gott om andra byar, särskilt i Norra Jämtland, ville följa Ringvattnets exempel härvidlag. Mötet avsände ett hälsningstelegram till länets hövding.

Koka med elektricitet!

Under sommaren är elektriciteten det bekvämaste bränslet. Sparar tid och arbete.

VÅRT LAGER AV: KOKAPPARATER, INSTALLATIONSMATERIEL och ARMATUR REKOMMENDERAS!

A.-B. Per Holms Elektricitetsverk

7838 *Strömsund.* *Telefon 77.*

BARNENS DAG 5 juli 1926.

Under lördagen och söndagen ha lyckade Barnens dagsfestligheter varit anordnade i Strömsund. Vädret var vackert och arrangemangen synnerligen goda. Bl.a. drog ett vackert festtåg genom samhället. Offervilligheten var stor och festen väntas giva god ekonomisk behållning. En särskild elog för uppoffrande arbete vid festligheternas anordnande förtjänar fröken Elise Svensson.

Myggkräm och Myggtinktur

Apotekets i Strömsund Tekn. avd.

STRÖMSUND.

7832

GALOSCHPRISET 31 juli 1926.

En betydande sänkning av galoschpriset beslöts på fredagen med i genomsnitt två kronor pr par.

Enligt telegram till Social-Demokraten från Hälsingborg beslöt galoschkartellen vid sammanträde i Malmö på fredagen att sänka priset på galoscher.

POSTVERKET 5 aug 1926.

Generalpoststyrelsen har beslutat att gående lantbrevbärning skall upprätthållas med en tur i veckan fram och åter å en 17,5 km lång linje Österkälens hållplats-Trångåsen. Lantbrevbäraren skall lyda under postkontoret i Strömsund.

FÖR UNG ATT FÅ KÖRKORT 30 aug 1926.

Regeringen har avslagit en av prokuristen Nils G. Dahlén i Strömsund i egenskap av förmyndare för sin omyndige son, handelsbiträdet Anders Dahlén, gjord anhållen att sonen måtte tilldelas körkort för förande av automobil, trots att han icke uppnått 18 års ålder.

INGET KÖRKORT! 6 sept 1926.

Regeringen har avslagit folkskollärarens N. E. Sjölunds i Ulriksfors ansökan om tillstånd att föra automobil, oaktat hans högra hand blivit amputerad vid handleden.

NY VÄGSTRÄCKNING 3 sept 1926.

Under ett par år har landsvägen från Strömsund norrut varit upplåten för trafik fram till Alavattnets by, belägen 25 km. från Strömsund. I sommar arbetar man i raskt tempo på fortsättningen av denna väg från Alavattnet omkring 15 km. rätt norrut fram till vägen mellan Lövberga och Alanäs. Redan i vinter, heter det i "Svenskt Turistväsen" nu utkomna n:r 3, kommer troligen postbilen att köra den nya vägen och alltså från Strömsund ta vägen över Alavattnet--Alanäs i stället för den krokiga och småbackiga vägen Lövberga-Alanäs.

O. OLOFSSON 60 ÅR 7 sept 1926.

En inom norra Jämtland och större delen av länet i övrigt vida känd personlighet, hemmansägaren Olof Olofsson, Jonsgård, Ström, fyller instundande onsdag 60 år.

Född i Tullingsås den 8 september 1866 kom hr Olofsson redan som barn till Jonsgård och övertog framdeles sin fars gård där, som han fortfarande brukar. Samtidigt som han drivit ett omfattande jordbruk har han tagit verksam del inom ortens lantmanna- och mejeriföreningar, inom vilka föreningar han sedan flera år sitter som ordförande.

Redan tidigt började emellertid hr Olofssons krafter tagas i anspråk i det kommunala arbetet, och han har under en lång följd av år på ett förtjänstfullt sätt verkat i det allmännas tjänst. Bland de mångfald förtroendeposter han här beklätt och delvis fortfarande innehar må nämnas ledamotskap av kommunal- och taxeringsnämnd, kommunalfullmäktige, där han sedan åtskilliga år sitter som ordförande, kommunala mellanskolans styrelse, fattigvårdsstyrelsen m.fl. Uti kommittén för inlösen av mark för Inlandsbanan var hr Olofsson ledamot, varjämte hans kraft och rika erfarenhet tagits i anspråk för en hel del övriga kommittéuppdrag. Uti landstinget invaldes hr Olofsson först som suppleant. Under tvenne därpå följande perioder insatte väljarkåren honom som ordinarie ledamot.

Av Svenska Handelsbankens lokalstyrelse har hr Olofsson länge varit ledamot och han fungerar därinom sedan flera år som ordförande.

Med den klara och snabba uppfattning som hr Olofsson besitter samt hans förmåga att på ett redigt och övertygande sätt framföra sina åsikter har han vunnit förtroende och aktning inom vida kretsar. Hans gedigna personlighet har därtill förskaffat honom många vänner och säkerligen skola många hjärtevarma lyckönskningar strömma honom tillmötes på sextioårsdagen.

CHERMANS
RYCKERI AB
TRYCKERI
LILLA
KONDITORIET

TIDIG MORGON PÅ STORGATAN

LÄGRE LÖN?

FRÅN LANDSTINGETS FÖRHANDLINGAR 10 sept 1926.

Beträffande sjukstugan i Ström anförde utskottet, att sjukstugans styrelse i sitt protokoll meddelat att styrelsen, på grund av föregående landstings framställan om någon nedsättning i avlöningen till läkare för sjukstugans skötsel, med läkaren haft överläggningar, som synas hava givit till resultat, att läkaren förklarat sig villig att nedsätta avlöningen med 500 kronor om han i dess ställe beviljades en semesterersättning för 45 dagar á 10 kronor pr dag. Utskottet, som ansåg införande av en ny avlöningsprincip mot en vinst för landstinget av 50 kronor ej vidare tilltalande, ville i denna del endast konstatera, att framställningen varit resultatlös.

Beträffande tuberkulossjukstugan i Strömsund anförde utskottet det ej funnit skäl till erinran mot den upprättade staten. Den slutar på 48.977:50. Styrelsen berörde emellertid i sin framställning ett annat förhållande, som enligt utskottets mening torde påkalla landstingets uppmärksamhet. Detta gällde vattenavgifterna, som Strömsunds vattenverk beslutat tillämpa, och som styrelsen själv fann anledning att beteckna såsom oskäliga. Samma förhållanden gällde även beträffande priset på elektrisk energi. Med anledning härav hemställde utskottet att styrelsen skulle lämnas i uppdrag att i samråd med landstingets förvaltningsutskott söka åstadkomma en ändring i detta missförhållande, eventuellt genom en undersökning om möjligheten att på annat sätt förse anstalten med vatten.

Syskonen
ERIK o ANNA STRÖMBERG
Renålandet

Fotograferade efter tröskningen.

Ordet fritt

ÖP 10 sept 1926.

VATTENFRÅGAN VID STRÖMS HEMBYGDSSANATORIUM

Hr Redaktör.

Anhåller härmed om plats för nedanstående i Eder ärade tidning:

Med anledning av disp. Edlings inlägg vid remissdebatten i landstinget ang. vattenfrågan vid Ströms hembygdssanatorium får jag härmed meddela:

att några ekonomiska utfästelser betr. vattenleverans till sanatoriet aldrig givits av Strömsunds municipalsamhälle. Ha sådana givits, har detta skett utan municipalsamhällets vetskap och medgivande;

att vattenavgiften debiteras efter en taxa, som tillämpas för samtliga abonnenter, till vilka vatten levereras efter mätning, varvid större abonnenter erhålla rabatt;

att vattenkonsumtionen vid sanatoriet är ganska hög (i medeltal 11 á 12 kbm. pr dygn), beroende till stor del på att övriga sjukstugor låta tvätta i sanatoriets tvättstuga, varigenom en motsvarande sänkning inträder i dessa abonnenters vattenavgifter, samt

att från direktionen för sanatoriet någon framställning om nedsättning av vattenavgifterna ej gjorts till vattenverksstyrelsen.

Strömsund den 9 sept 1926.

Helmer Lenander
Ordf. i Strömsunds vattenverksstyrelse.

Besök
Café Central
ULRIKSFORS
Hembageri Rikstelefon
Vördsamt Bibbi Sjöberg.

MEKANISKA VERKSTADEN
STRÖMSUND
Utför alla sorters Motor- o. Bilreparationer. Smiden samt andra Mekaniska Arbeten, fort och till billigaste pris.
Vid behov, RING 105.

J. NILSÉNS EFTR.
Innehavare: KARL LARSSON.
Telefon 70.

Försäljer
KÖTT och FLÄSK
samt CHARKUTERIVAROR
i parti.
Köper 1:ma Slaktdjur av alla slag.
Saltning o. Rökning emott-s.

Begravningskransar och Buketter
smakfullt bundna.
Konstgjorda kransar och band i stor sortering.
Årstidens krukväxter och snittblommor.
Knut Stendalbs Eftr.
STRÖMSUND. Tel. 120.

In memoriam

1 okt 1926.

KAPTEN A.G. ROSBERG - ÅNGFARTYGET STRÖMS VATTUDAL
De två hörde under många decennier tillsammans. Han var den förste som med ångbåt trafikerade Ströms Vattudal.

Då den första båten med namnet "Ströms Vattudal" år 1870 kom hit blev Rosberg befälhavare å densamma. Det var då att börja med en rätt primitiv båt, odäckad utan tak och styrhytt. Kapten satt i aktern vid styrstången och manövrerade båten. Många resor i ur och skur mellan Ström och Bågede gjordes. Det erfordrades en kraftig fysik att tåla slikt. En sådan var ock kapten R. i hög grad i besittning av, och den som en gång känt greppet av hans kraftiga näve aktade sig varsamt för ett återupprepande.

När ångfartygsaktiebolaget Wirgo bildades år 1885 erbjöds Rosberg befälhavareplatsen å dess nya ångare. Denna befattning innehade han oavbrutet till 1915, då han avgick med pension. Sedan dess har han av sina barn beretts en lugn hamn i Torvalla.

Det var andra förhållanden uppefter Vattudalen under den tid kapten R. trafikerade den. Ej en handlande fanns efter hela sträckan, ej en väg å någondera sidan av sjön. Alla förnödenheter skulle sommartiden fraktas med båt. Det var många kollyn att hålla reda på, men allt gick med samma ordning och punktlighet, var och en fick sitt på den plats han väntade. Ibland under sena vårar hände det ofta att förråden tog slut i gårdarna. Då var den frågan allmän: "Undrar hur fort Rosberg kommer?" Han kände till deras nöd och gjorde allt för att komma upp trots mången gång starka ishinder. Hjälpsam, lugn och godmodig var han avhållen av alla, och alla de äldre efter Vattudalen minnas honom med tacksamhet.

Nu vilar han i sin familjegrav å Ströms gamla kyrkogård nere vid sundet, sövd till ro av de vågor han så lång tid gungat på. Och vi önska: Vila ljuft efter långt dagsverke!

Tacksamma passagerare.

FOLKSAMLING FRAMFÖR NORDLUNDS LADUGÅRD I ÖHN

TJUVJAKT 7 okt 1926.

En av lappar i Ström tjuvskjuten älg har beslagtagits av kronojägaren Per Ström. Av rädsla för upptäckt hade tjuvskyttarna icke vågat bortföra kroppen.

VÄGUNDERSÖKNING 13 nov 1926.

Genom kapten Fr. Ploman, har för anläggande av ödebygdsväg undersökts sträckan Bredkälsvägen (c:a 7 km. från Ströms färjsund) -över Södra Öhn - Kärrnäset - Renålandet - Vedjeön - Hillsand till Draganäs. Därjämte har undersökts från lämplig punkt å denna sträcka till Älghallen samt sträckan Renålandet - Bonäset. Alternativet gynnas av god terräng utan att ge anledning till några större brobyggnader. Företaget förverkligat kommer, för de orter och för den befolkning, som därav beröres, att öppna goda förbindelser orterna emellan och med inlandsbanan

VARGAR FRAMME I STRÖM 14 dec 1926.

En lapp från Frostviksfjällen, som anlänt med sin renhjord till vinterkvarteret i Krokfors, Ramsele, har berättat, att tre renar rivits av vargar under hans uppehåll vid Strömsund för några dagar sedan. Lappmannen hade slagit läger på kort avstånd från Strömsunds samhälle, och det kan betraktas som ganska anmärkningsvärt att vargarna vågat följa med så pass långt ned i bebyggda trakter.

Pris 15 öre.

Strömsunds
HANTVERKSFÖRENINGS
Handels- & Annonsblad

UTGIVEN AV
STRÖMSUNDS HANTVERKSFÖRENING

Merkurs Skjortor

NYHETER i PERKAL POPLIN och TRICOLIN med 1 à 2 kragar fr. 6.50 till 13.50

NYHETER i SLIPS och ROSETTER av "Röda Sigillets" fabrikat fr. 1: – till 6: –

P. W. OHLSONS HERREKIPERING
Rätst. N:o 1 STRÖMSUND Postord. omg.

ANMÄLAN.

MER än någonsin förr börjar hantverksmästare och affärsmän, att inse nyttan och nödvändigheten av att göra reklam för sina varor. De flesta ha börjat inse att det inte duger, att bildlikt sagt, sitta med händerna i kors och endast vänta att kunderna skola infinna sig. Den affärsman som i våra dagar, gör litet eller intet för att få sina varor eller tillverkningar kända, anses efterbliven, och ingen må heller förundra sig om kunderna gå hans dörr förbi. Alla fordringar har ju stigit och icke minst kundernas fordringar på hantverks- och affärsmän och vad som ligger inom ramen för deras verksamhet. Däri inbegripes även förmåga att framvisa sina varor.

Vid Strömsunds Hantverksförenings möte den 19 september 1925, väcktes förslag om, att i år utgiva ett hantverks-, handels- och annonsblad. Undret skedde! En kommitté tillsattes att föra frågan framåt. Och så stå vi nu vid en liten blygsam början. "Vad mände blya av det barnet?"

NYHETER FÖR JULEN!

HÄR NI finner något flott
DRÄKT- och KAPPTYG, brunt o. grått,
KLÄDNINGSTYG i färg så fin,
SIDEN, YLLE, TRICOLIN,
Detta allt NI finner här

uti

THURE THORVALDSÉN
Manufaktur- & Modeaffär
Telefon 23. STRÖMSUND. Telefon 23.

Källor

Ströms Hembygdsförenings arkiv - handlingar i Landsarkivet, Östersund - - Jemtlands Tidning - Östersunds-Posten.

Det fotografiska bildmaterialet har i huvudsak hämtats ur Aug Lundholms samlingar.

HEMBYGDS - NYTT!

Bygden

av

JENS ÖRJEBO

Materialet har använts i Studieförbundet Vuxenskolans studiecirkel i hembygdsforskning.

Handledare: Karin Jamte-Rosenberg.

"Till mera oryggelig efterlefnad, af hwad således här förrättadt och gjort är, hwarder detta delnings Instrument til följe af 1725 års Landtmätare Instruction 20 § samt 1762 och 1766 årens kungl. förordningar, förmälen vid Hammerdals Lofl. Härads Rätts stadfästande i ödmjukhet öfwerlämnat.

Bygden i Ströms Sockn d. 23 Nowember 1767

Hans Bjur"

Bygden (Bögda), i Ström, var ursprungligen sammanfattningsnamn för all bebyggelse på den kalkstensås, som utgör bakgrund för Ströms-Flata, och som österut avslutas med Risselås. Den västra delen av denna ås kom följdriktigt att kallas Västbygden, omfattande Grelsgård, Jonsgård, Gärde och Berget. Östbygden utgjordes av Risselås och Vallen. Bebyggelsen Berget har ibland kallats Vallberget därför att den ligger rätt ovanför Vallen, men har alltid räknats till Västbygden.

Namnet Bygden har mer och mer kommit att förbehållas Västbygden. Men trots den gradvisa förändringen av betydelsen, så har ändå Risselås-Vallen ända till in på nittonhundratalet ibland kallats Östbygden. Så fanns t ex på tjugotalet Östbygdens tjurförening. Men numera finns nog ingen förutsättning att återuppliva namnet Östbygden. När man numera talar om Bygden, så menar man nog alltid Västbygden.

Den första i hävderna namngivna personen, som vi känner till från Västbygden var "lagrättismand" Hellie Gregussön, omnämnd år 1533 såsom varande ifrån Ström. Tretton år senare, år 1546, i den första bevarade "Jordebog för Jemteland", ser vi att Hellie Gregussön var skattskyldig för Åsen. Denna förteckning upptager ytterligare en skattebonde för Åsen, Oluff Jonsön. Åsen kom i slutet av 1500-talet att kallas Grelsgård och Jonsgård. En tredje skattebonde i Västbygden år 1546 var Per i Gerden. Från Östbygden fanns år 1546 endast en skattskyldig, Klaffus i Rilaassen.

De första namngivna personerna från vår socken, som finns i bevarad skrift är Peter i Tillungxaas och Claws i Ström. Dessa två var bland de jämtar, som år 1410 skrev under ett skuldebrev på 600 mark till drottning Margareta. Får vi använda samma slutledningsförfarande som ifråga om Hellie Gregussön, som år 1533 angavs vara från Ström och senare visade sig vara bygdabo, så bör även Claws i Ström vara från Bygden.

Något som styrker denna teori är den förut nämnda "Jordebog för Jemteland", år 1546. Där fanns, som vi sett en skattskyldig i Östbygden, Klaffus i Rilaassen. I mantalsregistret för år 1570 är upptagen Claus i Rijsås.

Återigen samma namn i samma by. Samma egennamn med lite olika stavning brukade i det gamla bondesamhället envist återkomma, ofta varannan generation. År 1410 Claws, 1546 Klaffus, 1570 Claus. Mitt tips är att Claws i Ström bodde i Risselås.

Den första kända bebyggelsen i Västbygden etablerades på Åsen, där Klefbom, Fjällgren och Holm nu bor. Denna bebyggelse på Åsen kallades från början just Åsen, men kom att utbyggas och delas i Grels gård och Jons gård med endast en gärdsgård emellan. Grelsgård utbyggdes ytterligare på tidigt stadium och var redan på 1500-talet 3 gårdar, varav två på den gamla gårdstomten och den tredje där Andersson-Qvist nu bor. Denna lokalisering av gårdarna bestod ända till slutet av 1700-talet, när Tranabacken kom att bli ny gårdstomt vid delning av Grelsgård nr 2. (Nu J.E. Jönsson).

Någon egentlig ny nedsättning kom inte till stånd på Grelsgård förrän vid laga skifte 1855-59, när bröderna Mårten och Nils Nilsson flyttade ut till nybyggen på Skräcksbacken en kilometer norrut. Mårten Nilsson hade startat sitt nybygge något år för tidigt, varför han inte fick något flyttningsbidrag, vilket däremot Nils Nilsson fick. Mårten Nilssons var nuvarande Tomas Olssons. Nils Nilssons var nuvarande Torgny Olssons. (f d Erik Eriksson) De nämnda nya hemmanen var från nr 2. Kvar på gamla nr 2 blev Anders Andersson, som bodde kvar på Tranabacken.

Grelsgård nr 1 hade år 1855 två brukare, Carl Persson och Per Andersson, vilka båda stannade på gamla gårdstomten. (Nuvarande Klefbom). Vid samma tid var Carl Carlsson ensam på Grelsgård nr 3 och stannade även han på hemtomten. (Andersson-Qvist).

Redan 1566 nämnes två skattebönder på Jonsgård. Brosved under Jonsgård nämnes även ganska tidigt, men var år 1767 inte bebyggt. Vid laga skifte 1855 var dock Brosved eget hemman under Jonsgård nr 1. Ägare då var Anders Andersson, som vid skiftet fick stanna på sin gamla tomt. (Bergström). Vid samma tid brukade bröderna Per Holm och Nils Jönsson varsin del av Jonsgård nr 1 och samsades båda på samma gårdstomt som Fändriksbostället Jonsgård nr 2.

Vid laga skifte 1855 flyttade Nils Jönsson ut intill Vallens ägor. (nu Göran Hansson). Holm stannade kvar på gamla Jonsgård och Fändriksbostället fick ny gårdstomt 6.000 fot norrut i vilda skogen. Denna gård har vi vant oss vid att kalla Sjödins, men den ägs nu av Ivar Bergkvist.

Mellan åren 1767 och 1855 utbyggdes Gärde nr 1 med ytterligare en gård alldeles intill den gamla tomten. Den nya gården kom att kallas Sve eller Svedje. År 1855 var Mikael Strömstedt ägare till den gamla gården på Gärde nr 1, men innan laga skifte avslutats 1859, så såldes gården först till Jonas Svensson, som i sin tur sålde till Väja ångsåg. På grund av trängsel på gamla gårdstomten flyttades denna gård till ny tomt på Skräcksbacken ca 1 km norrut. (Bäckström). Kvar på Gärde nr 1, Svedje, blev Per Anderssons änka Margareta Olofsdotter. (Nu Viberg)

Gärde nr 2 hade år 1855 två bröder som brukare, varav den ene, Erik Andersson stannade kvar på gamla gården. (Hagards). Brodern Jöns Andersson-Löfström (Back-Jäns) hade redan före laga skifte flyttat till nybygge på den förut omtalade Skräcksbacken. (Örjebo). Denna gårds ägare uppges år 1855, när laga skifte tog sin början, vara Lockne Ångsåg, men innan förrättningen var klar 1859 så är Jöns Andersson-Löfströms äldste son, Anders Jönsson ägare trots att han var endast 13 år gammal. Fadern Jöns Andersson-Löfström var fältjägare från 1842 till 1855, då han "Begär och får afsked såsom till Krigstjänst icke duglig i afseende till skada å högra foten enligt läkarbetyg."

Löfströms lilla grå stuga står fortfarande kvar på Skräcksbacken.

Gärde nr 3 har aldrig flyttats och inte heller delats förrän efter laga skifte år 1855. Vid denna tid brukades Gärde nr 3 av Inger i Jales farfarsfar, Ander Andersson. Bebos nu av Inger. Trangius och Molander är också av nr 3. Gärde nr 4 var trängd av grannar, varför denna gård vid laga skifte 55-59 flyttades 1.100 fot västerut till nuvarande plats, Herrgården. (Göranssons). Namnet Herrgården fick den under den tid Graningeverken rådde om den eftersom den dels var bostad för deras driftschef och även hyste deras huvudkontor i Ström. Holm och Graninge bruks bolag köpte denna gård den 26/7 1859 när laga skifte var slutfört och flyttningen skulle verkställas.

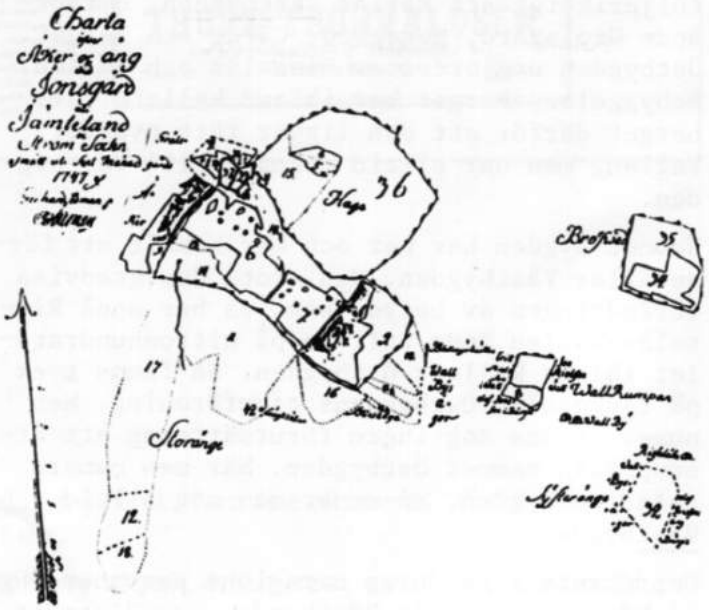

Vid flyttningen av gården uppmättes alla hus för värdering av flyttningskostnaderna. Av uppmätningshandlingen syns att huvudbyggnaden aldrig återuppsattes. Man byggde en mycket större huvudbyggnad och av de två flygelbyggnaderna från gamla tomten uppsattes endast den ena på den nya gården. Ägare till Gärde nr 4 var före flyttningen Jonas Svensson, som var lanthandlare. Han broder Nils Svensson, även han född i Gärde och även han handlare, kom att bli fastighetsägare vid Storgatan i Ström. Denna fastighet kom senare att kallas kafé Tomten. Huset kafé Tomtens storlek överensstämmer ganska bra med den flygelbyggnad, från gamla gården i Gärde, som inte blev uppsatt. Gamla Strömsbor tror sig veta att kafé Tomten kommer från Gärde. Det ser ut att kunna stämma. Om så är så har den stått mindre än 100 meter nedanför Hagards gård. Gärde nr 4 har aldrig delats förrän på 1890-talet, när Graningeverken sålde jordbruket och skog söder om Kvarnån till Hans Johansson.

År 1637 nämnes Berge första gången som eget hemman och beboddes då av Joen Pedersen. Kapellanen Wellam Klangundius, som var komminister här 1684-98 är 1697 antecknad som brukare av Berget. Han klagade en gång att han "flera år fått nöja sig med bark- och agnmjöl, då snart sagt allt här var bortfruset". Han var troligen antingen född i Norge eller hade studerat i Norge. I Ströms kyrkobok för 1698 står nämligen: "d. 22 apr. dödde denne lofvärde Gudz församlings längst för detta trogne och flitige predikant, wyrd. och wällärde hr Wellam Klangundh Nidarosiensis". Klangundius efterträddes på Berge av kapellanen Nicolaus Salenius, som var komminister i Ström åren 1699-1704.

Ännu 1767 var Berget endast en gård, (nuvarande Einarssons) och ägdes då av Olof Johansson. Vid laga skifte 1855-59 var denna gårds ägare Olof Andersson. Berget var då delat på två gårdar och på den nya tomten bodde Johan Olofsson, Olle Pe-Oschas farfarsfar.

Västbygden har alltid varit en bondby där boskapsskötsel och åkerbruk varit huvudnäringarna ända fram till senare hälften av 1800-talet, då skogen kom att spela en mer betydande roll. Fäbodar var anlagda på Lia redan år 1747. Alla tre Grelsgårds hemman samt båda Jonsgårds hade då fäbodar på samma vall på Lia. Gärdes-gårdarna hade sina fäbodar norr om Lia, kallades Västerlia. Skogsslåttern har även haft mycket stor betydelse för foderförsörjningen. En handling från 1730-talet säger att i: "Uppbygden eller Berge, Grälsgård, Gärde och Jonsgård slåtterna äro tillräckligt för byns behof, ty enligt deras egen uppgift tages allmänt så väl starr som hästfoder slått varjämte även nyttjas löv och ris samt skav. På sådana villkor födes vid byn 20 hästar, 64 kor 36 ungnöt samt 210-250 småfäkreatur. Skogsmarkerna sträcker sig i nordost från hemägorna mot Löfberga och Hafsnäs pretantioner, men äger inga bestämda gränser däremot".

Antalet skattebönder på Västbygden har i stort sett hållit sig oförändrat 10 stycken under lång tid. Samma släkter har i många släktled brukat sina åkrar i Västbygden. Så finns t ex belägg för att Hellie Gregussöns avkomlingar bebott Grelsgård nr 2 oavbrutet från 1533 till 1982, då Erik Eriksson sålde sin fastighet.

Fältjägaren
JÖNS ANDERSSON-LÖFSTRÖM
f 12/8 1817, d 5/3 1902.
Bodde i Gärde, Strömsund.

Några mer anmärkningsvärda försäljningar inträffade under senare hälften av 1600-talet, då bägge gårdarna i Jonsgård såldes till utomstående. År 1662 såldes Jonsgård nr 1 till en finne, Erik Olofsson från Ramsele. Han förvärvade gården för att komma åt Jonsgårds skatteskog, den s k Flåsjöskogen. Han köpte gården för 50 daler, men av ointresse för gårdsbruk så förföll den så att när han efter 7 år sålde den så var den värd endast 30 daler. Den nye ägaren var kapellanen Israel Noreus, som tjänstgjorde i Ström åren 1665-1670. Noreus sålde i sin tur till sin svåger Mattias Medenius, även han präst. Medenius tjänstgjorde i Ström från 1671 till sin död 1683. Gården var dock skriven på Medenius ända till 1697. Nästa brukare var Isak Mattsson, gift med Märta Israelsdotter. Även om det inte är helt säkert bekräftat,

så är det sannolikt att Isak Mattsson var son till Mattias Medenius. Det är annars svårt att förklara varför Mattias Medenius stod som ägare till Jonsgård ända till år 1697 trots att han dog 1683.

Isak Mattssons hustru Märta Israelsdotter, var troligen dotter till Israel Noreus. Paret Isak och Märta skulle, om teorin är riktig, alltså båda vara prästbarn och varandras kusiner. Denna släkt har brukat Jonsgård nr 1 till början av 1800-talet, när den kom i släkten Holms ägo.

Även Jonsgård nr 2 såldes utombörds. Per Persson från Sunnansjö i Fjällsjö köpte år 1688 Jonsgård nr 2 av Sefred Joensson, men han bodde där endast kort tid. Redan 1695 bytte han bort Jonsgård mot Nils Anderssons hemman i Tullingsås och fick i mellanlag 12 daler silvermynt. Bytesaffären genomfördes därför att Jonsgård skulle "till beständigt Fändrichz Boställe under Herr Majorens Compagnie anordnas". Per Perssons intresse för Tullingsåshemmanet var antagligen inte så stort eftersom han 1696 köpte Pär Isakssons hemman i Havsnäs och bosatte sig där.

Förutom Jonsgård tycks inga speciella militära bostäder ha förekommit i Västbygden. Trots att vid karolinertragedien vid årsskiftet 1718-1719, fem man ifrån Västbygden dog på fjället, så finns inga traditioner om soldattorp. Förmodligen bodde soldaterna i sina föräldrahem.

Men den 10 september 1816 företogs utsyning av "Soldate torp vid första Majorens Compagnie i övervaro af Compagnie Capitain Wälborne Herr C.G. Rickman, och å Rotehållarnas vägnar enligt Höga Landshöfdinge Embetets Ordres, Krono Länsmannens ombud Fjerdingsmannen Eric Mårtensson i Tullingsås, samt Nämndemannen Carl Carlsson i Risselås". Ingen företrädare för soldaterna är antecknad närvarande. Man kom överens om ett ställe 1/6 dels mil från byn "Det mästa beväxt över allt med åtskilliga Trädväxter". Där utsyntes 10 st soldattorp och utstakades även på marken. Den sammanlagda arealen för alla de 10 soldattorpen blev ca 7 hektar. Torpstället "Kallas gemensamt Skräcksmyrbacken". "Vatten tages på södra sidan uti den så kallade Skräcksmyren".

De planerade 10 soldattorpen kom att stanna på planeringsstadiet. År 1827 kom ny roteringsordning, varvid tre av de tio hemmanen blev hjälprotar och alltså utan egen knekt. Vid skiftesförrättningen 1855 fanns endast två stugor på Skräcksmyrbacken (Skräcksbacken), Mårten Nilssons på Grelsgård och Jöns Andersson-Löfström på Gärde.

Barnmorska i Ström

Ur några minnesanteckningar av Jenny Ronne.

Efter examen tänkte jag försöka få plats så fort som möjligt och ville hem och ordna med det. Redan på BB blev jag erbjuden ett långtidsvikariat i Arjeplog. Men jag tyckte att det var så långt dit och antog det ej därför.

Lit i närheten av Östersund annonserades ut i Jordemodern och då sökte jag dit. Jag fick svar från landstinget att en barnmorska som tjänstgjort där förut fått platsen. Men om jag ville åka till Strömsund på ett vikariat så var jag välkommen dit. Jag blev glad över detta erbjudande och antog det med detsamma.

Jag hade hört talas om Strömsund mycket bl a därför att pappa brukade skjutsa "lass" (varor) dit med häst många gånger. Ibland hade han sällskap av någon granne och det tyckte han var roligare. Men mest körde han ensam. Jag minns att han tjänade omkring 30 kronor för en resa från Helgums station till Strömsund. Så det blev inte stor dagspenning för häst och karl på den tiden.

RESAN TILL STRÖMSUND

När jag skulle tillträda platsen i Strömsund hade jag tänkt åka med tåget från Helgum och övernatta i Bräcke. Det var den bästa förbindelsen med Strömsund på den tiden.

Det hade kommit så mycket snö i början av november. Pappa ville därför gärna skjutsa mig med häst och släde och påminna sig hur det var att åka landsvägen en gång till på det gamla sättet. Jag tyckte ju också att det var roligt få honom med.

Den 11 november var vår första resdag. Även mor ville följa med till Utanede. Vi övernattade hos farfar och farmor och mamma stannade kvar där. Det var så svårt att skiljas från henne. Jag tyckte att hon så väl hade behövt min hjälp i hemmet i Näs.

Den 12 november fortsatte vi resan igen med Maja vid skaklarna. Maja var en röd energisk "finnmärr" som pappa hade då. Vår första viloplats den dagen blev hos Jakob Ers, Krången, Ramsele. Från Krången fortsatte vi resan till en by som kallas Högbränna. Där övernattade vi. Pappa tog in på ett ställe där han legat tidigare som lassskjutsare.

Den 14 november fortsatte vi färden mot Strömsund. Jag gick in till telefonväxeln i Stamsele och ringde till min kollega och förberedde henne på att vi var i antågande. På samma gång bad jag henne ordna logi för pappa och hästen. Han fick bo hos Rislunds i Risselås.

MINA FÖRSTA PATIENTER

Pappa stannade bara en natt och återträdde hemfärden den 15 november. Det var svårt att skiljas från honom. Han tyckte det var synd om mig som skulle få så stort ansvar vid 26 års ålder. Jag minns att han sade det vid avskedet.

Jag blev kallad till min första patient kl 19.20 samma dag som jag tillträdde vikariatet. Hon bodde på Egnahem och gubben bar väskan så vi promenerade dit. Allt gick väl och jag blev färdig och kunde lämna henne vid tvåtiden den 16 november. Jag minns inte om jag hann somna något förrän jag blev kallad till min andra patient på Egnahem. Det var Lisa Vilhelmsson f Olsson, och klockan var cirka 4.

Hon är välbekant genom att hon hade Turisthotellet här i Strömsund några år. Vi hade bröllopsmiddag där när

Hon är välbekant genom att hon hade Turisthotellet här i Strömsund några år. Lisa var först gift med Jonas Sundberg från Havsnäs. Han dog i lungsot. När deras flicka föddes bodde de på andra våningen i en gård hitanför sanatoriet och han låg där då. Jag kommer så väl ihåg hennes sorgsna blick när hon tittade opp mot sjukhuset. Jag minns inte om Jonas dog strax efter tösens födelse, men han låg i "dödens väntrum" sades det.

MED ÅNGBÅT TILL ÄSPNÄS

Många byar inom Ström saknade vägar. Enda samfärdsmedlet var att åka båt eller att gå till fots och på vintern att åka hästskjuts. Det var också ovanligt med telefon. Dessutom var den stängd på natten om det fanns telefon till byn.

Min första resa till Äspnäs kan jag inte glömma. De ringde och bad att få koppla telefon till mig på natten då Adina Eriksson hade lite förvärkar och kanske behövde min hjälp före morgondagen. De hade pratat med kaptenen på ångbåten Virgo, som gick i trafik mellan Strömsund och Gäddede. Han hade lovat att skjutsa upp mig om värkarna tilltogo. Detta var den 20 november och min tredje patient. Det var endast fem dagar sedan jag börjat tjänsten och min lokalkännedom var därför dålig. Jag visste inte var Virgokajen var belägen. Jag minns så väl att Beda Skogman följde med mig och visade var den fanns.

Skogmans var en trevlig familj som bodde på tredje våningen i samma hus som jag. Det kallades hotell Svea därför att det varit hotell en gång. När jag flyttade dit var det epidemisjukhus på nedre botten och sjuksköterskan hette Annie.

Klockan 4 på morgonen ringde de från Äspnäs och sa att värkarna tilltagit. Jag fick ta min tunga väska, gå till Virgokajen och väcka besättningen på båten som låg där i beredskap för min skull. Virgo skulle väl gå ordinarie tur på morgonen och därför tog kaptenen en mindre båt som också brukade gå i trafik. Den hette Strömsund I:an.

Jag kan inte glömma hur det kändes när jag satt ensam i den trevliga kupén på båten och gruvade mig för hur förlossningen skulle avlöpa. Jag tänkte nog med visshet på professor Alins ord till oss en gång då han sa att: "barnmorskan får stå där ensam med sin Gud".

Resan tog två timmar och på bryggan i Äspnäs stod en gubbe, farfar eller morfar till familjen, som skulle bära mina grejor och ledsaga mig. När vi vandrade upp till byn sa jag till honom att det var tråkigt att de måste kosta på så dyr resa för min skull. Men han svarade mig på sitt jämtska språk:
- Äh, dä bli väl bäre vart annat år, så dä ä väl int så falit!

Förlossningen gick bra. Barnet var fött en timme före min ankomst. Men placentan satt kvar och den tryckte jag ut med normal blödning. Jag fick även sy en bristning med ett par stygn, så jag tycktes få vara till lite nytta ändå fastän barnet var fött före min ankomst.

ANDRA RESOR TILL ÄSPNÄS

Resorna till Äspnäs var besvärliga och äventyrliga många gånger. Det var nog första vintern jag var här i Ström som Olle Hallin skjutsade mig med häst på sjön då det var 30 grader kallt. Jag hade inte haft råd att köpa någon åkpäls än och jag frös hemskt. Mot slutet av resan tog Olle av sig sin militärpäls och jag fick låna den till framkomsten. Som tur var fick jag ta igen mig lite innan förlossningsarbetet började på allvar. Jag fick sätta mig framför en skön brasa i kakelugnen och dricka något varmt som satte blodomloppet i rörelse.

En annan gång minns jag att de rodde med båt fram och åter. Det var två vana karlar som rodde och i båten fanns två årtag, så det gick ganska fort. Den gången var det sommar, varmt och vackert väder. Jag kommer särskilt ihåg hemresan på kvällen när jag låg i bakstammen och vilade nöjd och belåten efter en lyckad dag.

Mattias Espvall fick ansvaret för många av mina resor till Äspnäs, bl a därför att han nog var den förste som skaffade sig en motorbåt. Men det var inte riskfritt att åka med motorbåt heller. Jag minns särskilt en gång då han körde på en sten och motorn gick sönder. Det blev en dyrbar reparation för honom. När jag efter den färden träffade honom talade han om att vi hade haft tur i alla fall. Om han kört någon meter närmare stenen hade båten tippat och vi hade hamnat i tvärdjupt vatten. Ingen av oss var simkunnig.

I början av 30-talet blev det landsväg till Äspnäs. Då blev det inget bekymmer med resorna längre. Biltrafiken kom igång och flera skaffade sig bilar. Det var lätt att få körkort också. Det berättas att man bara behövde köra fram och åter till Ulriksfors för att få körkort.

EN ÄVENTYRLIG RESA TILL TULLINGSÅS

Den 4 april blev jag hämtad från Risselås för tjänsteresa till Tullingsås. Jag hade just blivit färdig med en förlossning och skulle åka hem då gubben kom med häst och åkdon. Tullingsås tillhörde Ulla Byströms distrikt. Men hon var upptagen på annat håll. Föret var fint och gubben körde rätt ned från Risselås mot Tullingsåshållet förbi Landön och Lillön. Han tänkte inte på att det fanns ett strömdrag åt det hållet. Han körde så gott som ner i den öppna vaken och hästen plumsade i. Åkskrindan stod kvar på isen och jag minns att jag tog barnmorskeväskan och mina grejor och bar dem längre bort så att jag inte skulle förlora dem.

Barnmorskan
JENNY RONNE med dottern Karin.

Vi gallskrek på hjälp men fick vänta länge då gubbarna som kom hade sprungit ända från Näsvikens färjställe. Det var ett under att det gick bra eftersom isen var svag på ett stort område och brast flera gånger under det att de drog upp hästen. Men allt gick väl. Hästen spändes för och vi åkte glatt iland på Tullingsåslandet. Jag hann fram och barnet föddes 15 minuter efter min ankomst till patienten.

År 1962 i april var jag själv nära att åka ner i detta strömdrag. Anders och jag var ute på sparkstöttingsfärd i sällskap med Bengteriks pojke Hans. Det var tur att vi blev räddade av Gustaf Lundholm, som bodde på Landön och såg vår framfart. Han kom ut och gallskrek och vinkade för att göra oss uppmärksamma på att det var farligt. Vi var mycket tacksamma mot honom.

FÖRLOSSNINGAR I HEMMEN

Barnen föddes hemma på den tiden. Maken var ofta med och passade upp. Han fick även stödja sin fru vid värkarna och vara till nytta. Det inträffade även att maken fick stå ensam då barnet föddes. Jag minns en gång att det gått så fort att förlossningen blev på golvet. Men gubben var duktig. Han hade navlat och hjälpt båda till sängen när jag anlände.

En annan gång minns jag att maken var ensam och blev mycket förtvivlad över att ingen tråd fanns till hands att knyta om navelsträngen. Han trodde att det var absolut nödvändigt att knyta om den, och beskrev sitt handlande så:
- Jag ropade, Gud i himlen hjälp mig, och så tog jag skoremmen och knöt om navelsträngen.
Det blev ingen navelinfektion. Remmen var knuten långt från fästet och ej avklippt. Jag fick knyta ordentligt med mina sterila band, som alltid fanns tillreds i min väska.

ARBETET VID STRÖMSUNDS SJUKSTUGA

De tre sista åren av min tjänstgöring arbetade jag som avlösare på BB vid sjukstugan. Då var det ovanligt med hemförlossning och patienterna tyckte att det var så skönt få ligga på sjukstugan. Jag kommer särskilt ihåg en 9-föderska som jag förut biträtt vid förlossningar i hemmet. Hon sade att det var första semestern i hennes liv.

Men för min del tyckte jag att det var mera stressigt att arbeta på BB än i hemmen. Jag minns särskilt första julen som jag inte fick träffa min familj. Min kollega var ledig och jag hade ett långt pass och flera patienter under helgen. Jag var dödstrött när jag kom hem på annandag jul.

Vår tjänstgöring blev bättre ordnad sedan det kom en ordinarie barnmorska till BB. Lista över arbetstider kom varje månad från landstinget. Barnmorskorna i Alanäs och Gåxsjö var också med som avlösare. Det gick riktigt bra att arbeta då.

ANTALET FÖRLOSSNINGAR MM

Vid granskning av mina rapporter och dagboksanteckningar har jag funnit att jag haft omkring 2.000 förlossningar. Fem av mödrarna har avlidit i samband med förlossningen och 30 barn har dött av olika anledningar, t ex missbildning, navelsträngsframfall, macererat foster, vid tångförlossning mm.

AVSLUTNING

Jag vill avsluta min lilla minneskrift med att säga att jag har trivts med mitt yrkesval och mitt kall som barnmorska. Jag brukar säga att om jag fick leva om mitt liv så skulle jag bli barnmorska igen.

Rallare

"ANLÄGGARMINNEN" av Bror Hemmingsson, Öhn.
Nedtecknade av Birgit Löfvander, Öhn.

Först några persondata. Jag, Bror Hemmingsson, är född den 18 april 1895 i Odensala, Östersund. Då jag var 6 år flyttade mina föräldrar med hela sitt bohag och sina djur till Tännviken, som är en plats ca 5 km från Ulriksfors. Den flyttningen tog 10 dagar i anspråk. Man färdades ungefär en mil om dagen. Min far hade köpt en gård i Tännviken och den bestod av inte mindre än 16 olika byggnader och var på 112 tunnland jord och skog. Då Inlandsbanan byggdes kom dess sträckning att gå rakt genom gården. Ersättningen som far fick uppgick till 7.000 kr.

På våren 1910 fick jag börja som schaktmästarhantlangare - i vardagslag så kallades man "pinnpojke". Det var på sträckan mellan Lit och Ulriksfors. På hösten fick jag avsked eftersom jag var den yngste, bara 15 år. Lönen på den tiden var 75:- i månaden.

Till jul det året kom ingeniör Dahlbeck och frågade om jag ville hålla fyr under koksgrytorna vid Kvisslan. Det var fråga om brobygge över Faxälven intill Ulriksfors. Där skulle byggas tre broar över älven. Och för att det inte skulle frysa i kasunerna de höll på med så måste det under helgen eldas dygnet runt. Jag lovade sköta det arbetet. Jul- och nyårshelgen var det mellan 35-40° kallt. Jag minns att far skjutsade mig med häst och släde. Det var om Sjulsmässoafton, dan före julafton, men eljest fick jag åka skidor och bo i baracken som fanns där.

Då, om nyårsnatten, hände något som fick det att gå kalla kårar efter ryggraden på mig. När jag höll på med att fylla koksgrytorna fick jag se två blänkande ögon mellan grytorna och de plåtar som rests som skydd. Berättas kan, att det tidigare varit svårt att få någon som skötte eldningen eftersom man vid schaktning och stakning funnit en del skelettdelar av en människa där. Min fantasi kom i rörelse och jag sprang därifrån. Men så besinnade jag mig och kände mitt ansvar för att eldningen skulle skötas och återvände. Jag tog mod till mig, smög fram, och drämde till -
drämde till - och fann att jag slagit ihjäl en vildkatt som gömt sig där nära värmen!

Våren 1911 började rälsläggningen. Jag gick då till ingeniör Dahlbeck för att be om att hellre få komma på "grusningen" på ett gruståg. Det fick jag. Det var att handlasta inte mindre än 13 tågsätt om dan och 10 vagnar i varje sätt som skulle lastas med 4 kbm i varje 2-axlade vagn. Två man på varje tågsätt. I grusgropen, som fanns i Tännvik-

en, arbetade 26 man med basen Oskar Dahl. Han gick på slänten och drev på oss och frågade varför vi var efter då det andra laget redan lastat färdigt. Det var stor omsättning på folk där: inte mindre än 100 man på en månad. Senare, samma år, fick vi den första skopan från Amerika. Det var en ångskopa som uppmonterades på platsen och sköttes av 2 maskinister och en eldare. Skopan eldades med stenkol och efter den dagen slapp man att handlasta. Sammanlagt var det 42 man som då arbetade efter linjen med grusningen. I lön hade man 105 kr per månad och 40 öre i tim i övertidsersättning om det blev över 300 timmar. Annars fick man ingenting.

Vintertid fick rallarna ofta arbeta med röjningsarbeten för en ersättning av 2 kr per dag. Under de hårda tider som då rådde hade säkert många det svårt att förtjäna sitt uppehälle. Man försökte på olika sätt. Så ritade t ex "Stora Umeå" tavlor, som han sedan försökte sälja för en femma.

Det hände också olyckor ibland. En sådan som jag var vittne till var en sprängningsolycka mellan Tännviken och Ulriksfors 1911. I Hörlings lag, där smålänningen Haraldsson skötte sprängningen, hade man laddat med tre skott. Två brann av men ej det tredje. Haraldsson sprang då dit för att tända på nytt då laddningen brann av. Han skadades svårt, bl a fördärvades synen helt och han transporterades till Östersund och sjukhus via ett materialtåg. I Östersund låg han i nio månader. Till Haraldsson gjordes en insamling. Alla SJ-arbetare i landet betalade 10 kr var, vilket inbringade 56.600 kr, som säkert var mycket pengar på den tiden. Haraldsson återvände och följde arbetarna efter linjen genom att fara mellan de olika kocklagen. Han lärde sig också att tillverka olika slags borstar, av vilka jag fortfarande har en i min ägo. Han fick med tiden också en fästmö, "Tippar-Stina". Hon kokade i "Tippar-finkan" kaffe och kunde där även värma på maten åt rallarna. Tipparfinkan var en vagn som alltid följde med tågen. Med Tippar-Stina fick Haraldsson ett barn. Då slutade han sitt arbete och for tillbaka till Småland. Där övertog han sin fars gård.

Rallarna var kanske inte alltid så välsedda och ibland blev det därför slagsmål. Helgamässhelgen 1912 var ett riktigt storslagsmål. Det var dikare och landsvägsarbetare som tänkte spöa rallarna. Man höll till på Sjöviks dansbana i Strömsund, och när det slagsmålet var över så låg säkert 7-8 man och badade i blod. Även kvinnorna kunde ryka ihop. Det var en kocka som varit och köpt och väl också druckit en del brännvin. Av misstag råkade hon trampa i en klädkorg fylld med porslin, vilket förstås kom i kras. Då den andra kockan fick se detta så gav hon den berusade en rungande örfil, och sedan var slagsmålet i full gång.

Livligt kunde det gå till då "rallingarna" var i farten. Strömsunds enda polis, litet vanvördigt kallad "Gris-Jens", var en gång före jul på Sandelins hotell i Strömsund tillsammans med rallarna, då en av dem fick tag i honom, hivade upp honom på diskbänken med en stor förskärare i högsta hugg, sägandes att "grisen ska väl slaktas till jul!"

Den 12 december 1912 var banan mellan Östersund och Strömsund klar för trafik. Till julen det året fick rallarna åka tåg till Östersund f v b till sina olika hemorter. Det var cirka 200 rallare som då åkte med. Komna till Häggenås fordrades det att de skulle lösa biljett, vilket de vägrade göra. Då kopplades vagnarna ifrån. Rallarna fick "krypa till korset" och lösa biljett för att komma vidare.

År 1913 inträffade en tragisk händelse efter järnvägen mellan Strömsund och Lövberga. På "Zakris Mårsa-kaféet" i Lövberga blev det stort slagsmål rallarna emellan, och de slog sönder hela kaféet. Fyra av dem som då var med blev svartlistade för all framtid från att arbeta vid SJ. (det kallades Svart katt) De fyra for då till Östersund där 50 till 100 liter brännvin inköptes. Sedan for de tillbaka till Ulriksfors för att börja langa. I Ulriksfors var de in till "Putsar--Olle" för att få låna en dressin, men fick nej. Om natten stal de en och med den och spriten började de färden mot Lövberga. I Österkälen stannade de för hos en Martin Johansson för att sälja, men blev då utjagade. Det blev då slagsmål mellan de fyra: tre av dem mot den fjärde, Brolin. Men han spöade dem.

Dagen efter åkte jag med materialtåget mot Lövberga, hos eldaren framme i loket. Komna till en stor myr fick jag se en man ligga på spåret. Tåget hann ej bromsa i tid utan mannen överkördes och lemlästades svårt. Mannen var Brolin. Misstankar om att allt inte stod rätt till gjorde att länsman inkopplades. Då man så fick höra att två män frågat om tågtider i Lövberga och varnat den tillfrågade från att nämna om deras besök, började man leta efter männen. Så småningom återfanns de tre gömda i en skrubb. Stort bråk uppstod vid deras gripande och länsman slogs ner. Men männen kunde till sist övermannas och föras till häkte i Östersund. Det visade sig då att en av de tre suttit inne i 7 år för ett begånget mord. Han dömdes senare till 3 månaders fängelse för övergrepp mot länsman. Man kunde däremot aldrig bevisa att Brolin dödats innan han hamnat på spåret. Länsman fick av de två andra männen reda på var spriten blivit gömd och den blev tagen i beslag.

Vandringsrättaren
GEORG MOLANDER

En färgstark personlighet som värnade om småbönder-nas rätt till bättre levnadsförhållanden. Georg Molander var den store inspiratören, och under hans tid i Ström hölls här fler instruktionskurser för jordbrukare än annorstädes, och fler lån än tidigare fann vägen hit till nya odlingsprojekt. De många och moderna ladugårdar som byggdes upp under den här tiden står som monument över Georg Molanders strävanden. Han var en bra människa!

Nya böcker!

NOGGRANNT OCH VÄLGJORT

Jens Adolfsson: Från Stamsele till Täxan. En historia om två byar.

Som många andra byar i Ströms socken är Stamsele och Täxan föga omskrivna. Byarnas historia har länge legat gömd i svåråtkomliga arkivhandlingar, och det är först under senare år som ansträngningar gjorts för att bringa ordning och reda i historieskrivningen.

"Det är glädjande att ta del av ett sådant noggrannt och välgjort arbete" skrev landsantikvarie Sten Rentzhog i ett utlåtande över Jens Adolfssons nyligen utkomna skrift om Stamsele och Täxan. Som hembygdsforskare av rang har Jens givit sin bok vetenskaplig tyngd. Framställningen är väl underbyggd och mycket faktaspäckad.

EN URÅLDRIG KONST

Ströms Hembygdsförening: Tunnbrödbakning.

"Bakningen har sedan urminnes tider tillhört kvinnornas viktigaste sysslor" konstaterar Solveig Göransson i sin skrift om konsten att baka tunnbröd. Hon lär inte reta kvinnorörelsen med ett så väl genomtänkt yttrande. Syftet är nog mer att locka bakare & bagerskor till hembygdsföreningens nya bagarstuga i gamla sockenskrivarebostället. Solveigs receptsamling innehåller alla nödvändiga upplysningar om hur en "deg" skall sättas. Och när kakan ligger där nygräddad och varm så kan den lämpligen nedsköljas med en kopp "krigskaffe". Tillagningsanvisning finns i häftet. John Westerlund har förtjänstfullt illustrerat.

VÄRT ATT JUBILERA!

Strömsunds Hantverks- & Industriförening: 1885-1985.

Hantverksföreningen i Ström hör till de anrika sammanslutningarna i länet. Redan 1885 togs de första "spadtagen". Kanske anade man den glansfulla utveckling som Flata skulle genomgå vid tiden omkring sekelskiftet. En stark och enad kår av hantverkare var den nybildade föreningens strävan, men i verkligheten uppstod delade meningar om mål och syfte.

Lagom till 100-årsfirandet 1986 utkom hantverksföreningens jubileumsskrift. Den ger en viss inblick i alla de små och stora problem som föreningen haft att brottas med. Mycket roligt och humoristiskt har hänt och skriften belyser just detta på ett särskilt sätt.

80 ÅR

EN JUBILEUMSHISTORIK
av
Arne Rosenberg

Ströms Hembygdsförening bildades den 7 sept 1906 på initiativ av pastor Nikanor Söderlind. I vårt lilla men framåtsträvande och ganska livliga samhälle vid sundet fanns redan då en hel mängd ideella föreningar:

Ströms Musikförening för sång och musik
Godtemplarlogen Norrskenet
frireligiösa rörelser
Ströms Försvarsförening
Ströms Skyttegille
Ströms Skridskoklubb
Strömsunds skidlöparklubb
Strömsunds Gymnastik- och Idrottsförening
Läsestuga som senare blev sockenbibliotek

Egen tidning fick Strömsund också 1906, då första exemplaret av Strömsunds Tidning utkom.

År 1903 bildades i samhället en "samlingsklubb", "att i ändamål genom tal, föreläsningar, diskussioner i valfria ämnen utan begränsning verka för intälläktuälla och industriälla företag samt att försöka få till stånd bättre samarbete i samhället".

Det låg liksom i luften, att tiden var mogen för en hembygdsförening. HF fick en god start med 153 medlemmar under 1906, så styrelsen hade all anledning att vara belåten med sitt initiativ. Styrelsen fick som ordförande nämnde pastor Nikanor Söderlind; förvaltare Z. Åslund, privatlär H. Öbom, veterinär E. Bergstrand och urmakare O.A. Ottosson blev övriga styrelseledamöter.

Föreningen beslöt att verka på följande sätt - allt enligt stadgarna för Norrländska Studenters Folkbildningsförening i Uppsala:

A. En föreläsningsförening med undervisnings- och kursverksamhet för att höja den allmänna folkbildningen. 4 föreläsningar per månad under jan-mars och nov-dec. Inträdesavgift: medlemmar gratis, övriga 10 öre.

B. En avdelning för diskussion och hembygdsforskning, att t ex insamla och bevara gamla berättelser och sägner och föra förteckning över förefintliga fornminnen inom församlingen. 2 möten per månad.

C. En sång- och musikavdelning för att framför allt öva union sång samt väcka intresse för instrumental musik. 2 möten per månad.

Årsavgifterna, 1 kr per medlem, samt inträdesavgifterna finanserade föreningens ekonomi. Dessutom fick man 150 kr i statsmedel per år. 1906-1907 var inkomsterna 411:80 kr med en behållning på 35:65. 1907/08 var medlemsantalet 190 - en ansenlig siffra i det lilla samhället. Inkomsterna 1908 var 365:25 kr och nu en förlust på 92:90 kr.

Pastor
NIKANOR SÖDERLIND
Initiativtagare till
Ströms Hembygdsförening

Föreläsningsarvodena var betungande. Men så hade man också en livlig föreläsningsverksamhet med många och då välkända föreläsare. Den allra första föreläsningen höll pastor Nikanor Söderlind och titeln var "Hembygden".

1908 kom ett erbjudande från Nationalföreningen mot emigration med erbjudande att mot 30 kr avgift hitsända folktalaren Karl Holmsten som föredragshållare under maj eller juni. Styrelsen tyckte dock att dels var tidpunkten olämplig, dels att ett föredrag i Strömsund "ej skulle bliva till nytta för dem som vederborde men var villig att anslå 30 kr om föredrag hölles i Tullingsås, Öhn och Hillsand."

Redan 1907 flyttade pastor Söderling. Han efterträddes av jägmästare A. Holmgren.

Från och med 1 nov 1908, då sista protokollet är dagtecknat, hör man inte mer av föreningen på länge. I ett fria-ordsinlägg den 7 okt 1910 i Strömsunds Tidning efterlyses därför föreningen i följande ordalag:

"För några år sedan bildades i Strömsund Ströms Hembygdsförening. Under första och andra året av sin tillvaro utvecklade denna förening en synnerligen livlig verksamhet, såväl genom föredrag och föreläsningar som även i andra hänseenden, och så vitt känt är

erhöll den för denna verksamhet bidrag av statsmedel. Under de två sista åren har den dock ej låtit höra av sig något, måhända har den avvikit från orten, varföre vederbörande uppmanas att efterhöra hur härmed förhåller sig. Kanhända vistelseorten kan utrönas och föreningen hit återföras samt såsom straff för sin bortavaro åläggas att genom ihärdigt arbete under kommande vinter sona sin försummelse och sålunda fylla sin uppgift."

en Schela

Inlägget fick ingen omedelbar verkan. Det dröjde ända till 1919 innan något hände. Då bildades Strömsunds Föreläsningsförening som 1921 beslöt uppgå i Ströms HF, som under namn av Ströms Hembygds- och Föreläsningsförening skulle "tillvarata, samla och uppteckna hembygdens historiska minnen, sägner och sagor samt arbeta för spridande av upplysning och allmänbildning genom anordnande av föreläsningar, musik- och sångaftnar."

Till ordförande i föreningen valdes rektorn vid realskolan, Alfred Mattesson, som fick föreläsningsverksamheten på sin lott. Kyrkoherde G. Löfvenmark, som valdes till vice ordf , fick sköta hembygdsforskningen och uppteckningen. Många är de uppsatser och av stor humor präglade föredrag han bidrog med under årens lopp.

En livlig och aktiv period följer med mängder av föreläsningar och studiekurser i kommunalkunskap och nationalekonomi. Det var hembygdsfester med närvaro av landshövdingeparet, friluftsmöten och lekar i Holmparken, sång och musik.

Det kommunala anslaget 1921-1927 var 300 kr per år.

År 1927 separerade HF och Föreläsningsföreningen, och båda blev nu självständiga föreningar. Verksamheten hade i stort sett kommit att handla om föreläsningar, inte om hembygdsvård i dagens mening. Men nu fick vi alltså en HF med den moderna inriktning den har idag, med stadgandet "att tillvarata hembygdsvårdens intressen och förvärva och besitta härför nödiga fastigheter och egendom."

Redan samma år väcktes förslag att försöka få till stånd en hembygdsgård. I ett protokoll från 1930 läser vi "att längtan och behovet efter ett eget hem trängt och trätt mer och mer i förgrunden." Och frågan fick nu sin lösning. EFS hade redan tidigare skänkt det gamla sockenskrivarbostället, en ryggåsstuga, till HF. Stugan stod bakom nuvarande Grand Hotell. Den 26/8 1930 inköpte föreningen ett 1,5 ha stort område i Gärde, där den anrika byggnaden uppfördes. Så småningom blev det flera byggnader på området. Nu hade man en fast punkt i tillvaro, en plats för sammankomster och för en del av sina samlingar. Samlingarnas grundstomme bestod f ö av de ca 300 fornsaker och mynt som landstingsmannen Olof Olofsson i Tullingsås donerat till Ströms kommun, och som sedan överlämnats till HF.

1931 får vi ett nytt märkesår i föreningens historia. Då börjar man utge en årspublikation med Alfred Mattesson som redaktör. Skriften innehåller utdrag ur gamla Strömshandlingar och bilder på gamla föremål och byggnader. Året därpå har årsskriften på pärmen en teckning av Ströms gamla kyrka - en teckning som sedan kom att pryda medlemskorten.

Från och med 1944 fick årspublikationen ny och annan utformning. 1933 skänkte bröderna och orgelbyggarna Jöns och Nils Eriksson, födda i Risselås, 5.000 kr till HF för utforskande av Ströms sockens historia med särskild vikt lagd på dess byar med sina gårdar. Ett stort arbete med 45 byar att dokumentera väntade. Man förstår redaktörens, Alfred Mattesson, tvekan. Men Strömsboken, som årsskriften fick heta, blev en lyckad satsning. Släktböckerna lästes med stigande intresse. 1956 övertog kronojägaren Mauritz Trangius redaktörskapet, biträdd av sonen Lennart, som 1962 blir ensam ansvarig för årsskriften. Dess sista del utkom 1974. Samma år tilldelas Lennart Trangius Strömsunds kommuns kulturpris för sin betydelsefulla insats.

Den nuvarande Strömsboken, fotobildboken, har sedan 1975 givits ut i 2.000 ex/år, och redigeras på ett berömvärt sätt av Yngve Nilsson. Boken blev genast en stor framgång. Föreningen har i och med denna årsskrift fått ett nytt och intressant ansikte utåt - visserligen ett ganska dyrt sådant, men som bekant blir ett ansikte dyrare ju äldre det är. Och ett 80-årigt måste få kosta en hel del.

1946 avgick Alfred Mattesson som ordförande men kvarstår som sekr och kassör. Han efterträddes av dåvarande överlärare, numera f d

skolinspektören Stig Lander, som är ordf till 1959 med undantag för åren 1952-54, då lantbr Nils Svensson i Strand leder föreningen och 1955-56 med förest Georg Örjebo som ordf. Stig Lander är dessa år sekreterare. Nu inspelas filmen "Resa i Ström och Alanäs" till en kostnad av 25.000 kr. Stig Lander lär ha visat filmen i de flesta byarna i gamla Ström.

1954 skänkte municipalfullmäktige f d prästägorna på Aspudden till HF och man beslöt anlägga en ny hembygdsgård där. Johan Wikströms storstuga i Vedjeön inköptes för att uppföras som gårdens huvudbyggnad med plats för föreningens samlingar, dittills spridda lite här och var i samhället, och för fester, sammankomster och servering.

Strömsbron, 332 m lång och 12,5 m bred, invigdes 27 sept 1956. HF stod för de festliga arrangemangen runt invigningen och gjorde en förtjänst på 7.000 kr.

Året därpå var det högtidlig invigning av hembygdsgården med spelmansstämma, tal av författaren Aksel Lindström, variation på Jamtlikväll, middag, roddtävlingar och fyrverkeri.

En intensiv byggperiod inleds nu på hembygdsgården. Man låter uppföra ett härbre från Ede i Hammerdal och man börjar sätta upp Hjalmar Strömer-gården. Offerviljan och hjälpsamheten är god. Man bygger ett nytt utsiktstorn 1958 uppe i Gärde. Över 2.000 besökare besteg tornet första sommaren och fängslades av den magnifika utsikten över skog, sjö och fjäll. Mullnäshärbret, skänkt av Holmens Bruk, uppförs liksom kafé Tomten, skänkt av logen Norrskenet. Prästlogen och Digernäslogen timras upp och byggs samman.

1959 blir köpman Gunnar Simonson ordförande: Hjalmar Strömer-gården står nu färdig och smedja, fäbodstuga och foderlada uppförs. Entréport, skissad av Yngve Gamlin, reses. Ångfartyget Svaningen, skänkt av Ångermanälvens Flottningsförening, kastar ankare utanför hembygdsgården. Det är Ingo-vaka med direktkontakt med VM-matchen i New York. Man startar lekparksverksamhet under sommaren och det är hembygdsdagar med massor av kända artister som underhållare.

I maj 1960 reser Gunnar Simonson, Gunnar Grahnström och författare Per Nilsson-Tannér till Norra Ljunga kyrkogård i Småland för att avtäcka en minnessten över där begravne Hjalmar Strömer med tal och kransnedläggning. Stenen kom till på initiativ av Ströms HF. 1961 ger föreningen ut Strömers efterlämnade manuskript till "Det biskopskristliga prestadömet" i 300 ex.

Här finns det all anledning att vi påminner oss namnet på en synnerligen kulturellt intresserad person bland föreningens medlemmar, nämligen kommunalnämndsordf Nils Magnus Jönsson, som avled 1928. Han var föreningens sekr och på sin obefintliga fritid skrev han av Hjalmar Strömers hela brevsamling och orginalmanuskriptet till boktiteln ovan. Tack vare hans insats finns breven och det fullständiga manuskriptet bevarade i avskrift.

Fr o m sommaren 1960 och t o m 1967 leder Gunnar Grahnström från hembygdsgårdens scen de s k Jamtlikvällarna - bejublade underhållningsprogram med eliten av svenska artister samt medverkan av lokala förmågor. Första sommaren kom 15.000 besökare. Givetvis blev det ekonomiska utbytet därefter. Nu byggs Lillvikslogen eller sexkantslogen, som den i dagligt tal kallas. Husbeståndet utökas även med gamla täljstenskvarnen, som skall härbärgera föreningens alla fordon och skrymmande redskap.

1966 övertar Gunnar Grahnström ordförandeskapet. Han har tidigare i många år, som kassör och v ordf , haft sitt finger med i det mesta. Nu firar föreningen 60-årsjubileum med äkta allmogebröllop och högtidstal av Stig Lander. Paul Olsson-gården flyttas till hembygdsgården för att bli vaktmästarebostad och expeditionslokal åt den allt mer expanderande föreningen.

På grund av de stora kostnaderna för att arrangera Jamtlikvällar och Strömskvällar, regniga somrar och svårigheter att få villiga medhjälpare läggs denna underhållningsverksamhet ner från 1967.

1970 avlöses Gunnar Grahnström som ordförande av Sten Sundquist. Hembygdsgården får nu sin första vaktmästare, och en kanslist inträder 1974 som heltidsanställd medhjälpare och blir en utmärkt fungerande länk mellan

föreningen å ena sidan, och medlemmar, institutioner och allmänhet å den andra.

I samband med inspelningen och världspremiärvisningen av Beppe Wolgers film "Dunderklumpen" låter Fritidsnämnden bygga en av filmens figurer, "Jätten Jorm", 6,5 m hög och i betong, på hembygdsgården. Det blir genast ett tacksamt och flitigt utnyttjat fotomål.

Sedan 1974 är det slöjdmässa varje sommar i sexkantlogen. Besöksfrekvensen är mycket hög: ända upp till 10.000 besök under en enda sommar. Arrangörer är HF, DHR och Fritidsnämnden.

Heimbygdas årsmöte 1976 hölls i Strömsund. Hembygdsgården med sina samlingar och byggnader rönte stort intresse av de många årsmötesbesökarna. 1980 års spelmansstämma, arrangerad av HF och Heimbygdas Spelmansförbund, förläggs också till Strömsund. Från när och fjärran kom de många spelmännen. Det var fest och hög stämning. Hembygdsgården utvecklas alltmer till den självklara platsen för många och skilda aktiviteter: konstutställningar, års- och klassmöten, jubileumsfestligheter, hantverksaktiviteter, gudstjänster, brasaftnar, näringslivsfester, rullande utställningar, politiska anföranden och målplats för trötta trampare i Dundertrampen.

1981 är det Paul Åkermans tur att tillträda ordförandeposten. En kraftig upprustning av de flesta byggnaderna på hembygdsgården tar sin början. Man lyfter hus och lägger stabilare underlag, förser husen med nya tak och sätter in nya fönster och dörrar. Det rödkritas och målas. En friluftsscen anläggs och man flyttar den gamla sockenskrivarstugan från Gärde, där den stått och förfallit, och ner till Aspudden. Stugan rustas upp och är idag en flitigt utnyttjad bakstuga och intressant visningsobjekt. Kafé Tomten återuppstår ur glömska och förfall. Efter en grundlig och pietetsfull renovering invigs byggnaden 1985.

Bland nytillkomna aktiviteter på hembygdsgården kan nämnas "Dundermarknaden", IFK Strömsunds sensommararrangemang, som nu har tre år på nacken, samt Strömsunds Köpmannaförenings vårmarknad, anordnad första gången 1985.

Ströms Hembygdsförening är med sina ca 470 medlemmar och sin vackra hembygdsgård ett betydelsefullt inslag i tätorten Strömsund, i församlingen och i kommunen. Så sent som 1939 fick föreningen 300 kr i årligt anslag. Idag är det ekonomiska stödet mer än hundrafaldigat. Pengarna behövs mer än väl. En annan inkomstkälla är hembygdslotteriet. Många medlemmar skänker värdefulla vinster, och lotteriet ger därför en god nettoavkastning.

Några namn har nämnts i denna 80-åriga återblick. Många fler borde naturligtvis ha fått ett omnämnande, men för att inte tynga framställningen alltför mycket skall här slutligen endast räknas upp några sedan länge bortgångna medlemmar, nämligen rektor Karin Nilsson, slöjdlärare Rebecka Ström och rikstelefonist Maria Hallström - alla styrelsemedlemmar, idégivare och praktiska arbetare i "vingården".

En av våra läroboksförfattare i historia har sagt, att Sveriges historia är dess konungars. Med en lätt travestering kan då sägas, att Ströms Hembygdsförenings historia är dess ordförandes!

STRÖMS HEMBYGDSFÖRENING

VERKSAMHETSBERÄTTELSE

1985

GAMLA BEKANTA

VÄLKÄNDA PROFILER I STRÖMSUND FÖR CIRKA 50-60 ÅR SEDAN

Ur
Gunnar Grahnströms bildsamling

FRU LINDSTRÖM
"tjärbrännare"

J. BRUUN
revirförvaltare

Så är det åter dags att sammanfatta och redovisa 1985 års händelser i Ströms Hembygdsförenings historia.

Årsboken

Årets Strömsboken kom i god tid före jul och omfattar åren 1921-1924. Den har som vanligt redigerats av Yngve Nilsson.

Samlingarna

Föreningens samlingar av äldre bruksföremål utökas varje år genom gåvor från enskilda.

Under gånget år har bl a följande föremål emottagits:

- Målarskrin med utrustning inkl gesällprov och diplom, gåva av målarmästare Ingemar Norrman, Strömsund,
- ångaren Virgo i modell, tillverkad 1902 av Abraham Wattman från Wattmanstorpet i Risnäs, Äspnäs, en gåva av Olle Olsén, Näsåker,
- barnkängor, tillverkade av Zakris Göransson, Renån, till hans dotter Elin Wiola, givaren Lillemor Perssons mamma,
- trattgrammofon, mycket välbehållen och i fullt brukbart skick, av Eric Linnbeck, Östersund,
- diverse snickarverktyg av fru Bendikt Johansson, Strömsund.

Föreningen är mycket tacksam för de mottagna gåvorna.

Hembygdsgårdens byggnader

Hembygdsföreningen har ett stort ansvar och en tung arbetsbörda med att underhålla de byggnader som finns på hembygdsgården. Vi ser ständigt nya objekt framför oss. Det är vår förhoppning att vi gemensamt skall klara av uppgiften så att hembygdsgården med dess byggnader ser välvårdade ut.

Bland årets aktiviteter kan främst nämnas färdigställandet av Kafé Tomten. Det mesta arbetet blev utfört under föregående år, men själva finishen blev klar så där lagom till invigningen vid

årsmötet. Då hade Holger och Gunno lagt sista handen vid träarbetet och målarskolans lärare och elever, under överinseende av John Westerlund färdigställt tapetsering samt in- och utvändig målning.

Att resultatet blev gott har vi fått många vittnesbörd om, och vi har all anledning att vara stolta över vår fina serveringslokal.

Till målarskolans lärare och elever, årskull 1984-85, John Westerlund samt skolstyrelsen vill vi rikta ett varmt tack för väl utfört arbete.

Hjalmar Strömergården har fått nytt spåntak och föreningens medlemmar med John Westerlund som ledare, målade under några sommarkvällar stugan utvändigt.

Med hjälp av lyftkran och lastbil flyttades de två härbrena som stått på gamla hembygdsgårdsområdet till den nuvarande hembygdsgården och bildar nu blickfång vid Vattudalens strand.

Årsmötet

Föreningens årsmöte med invigning av Kafé Tomten hölls den 10 maj. Före årsmötesförhandlingen återgav Arne Rosenberg Kafé Tomtens historia ur den skrift som han välvilligt sammanställt och låtit föreningen utgiva. Därefter förrättades invigning av ordföranden, som därvid framförde tack till alla som medverkat vid renoveringsarbetet. Föreningens tack till Holger Eriksson förmedlades av Solveig Göransson med hjälp av blommor och en hjärtlig kram. Underhållning bjöds av sånggruppen Vattugalarna samt sång och musik av musikskolans elever.

Sommarens serveringsvärdinnor, Ingrid Nilsson, Ruth Eriksson och Ingrid Åkerman bjöd alla mötesdeltagare och underhållare på kaffe och bröd, inalles ca 80 stycken gäster!

Aktiviteter

Årets aktiviteter startade den 18 maj då Köpmännens marknad hölls. Genom den sena våren rådde stor ovisshet in i det sista om området skulle bli snöfritt till denna dag, men precis som på beställning kom det vackra vårvädret och det blev en publikfest av i Strömsund sällan skådat slag, där endast ortens köpmän var utställare. Jämtlands president Moltas Eriksson invigde marknaden och sedan följde uppskattade aktiviteter slag i slag. Köpmännens ordf Per Halserius myste av belåtenhet över ett lyckat arrangemang, som förmodligen får efterföljare kommande år. Skogsbolagen hade en särskild utställning, "Skogen visar", utanför området, som även den blev lyckad. En nyttig information om vad skogen i alla dess förgreningar betyder för en bygd som Strömsund.

Hembygdsdagarna den 29-30 juni blev åter en lyckad tillställning. Särskilt bör då nämnas gärdsgårdsstängningen utförd av bybor från Bredkälen, Tullingsås, Strand, Öhn och Stamsele som därtill också höll allt virke. Tidigt på lördagsmorgonen var "stängarna" i farten och innan kvällen kunde vi skåda och glädjas åt den nya gärdsgården runt hembygdsgården. Tack alla ni för detta fina arbete!

Lördagen ägnades som vanligt åt att visa gamla hantverk. Det var liv och rörelse inom hela området. I Storstugan serverades stutar och kesfil med strykande åtgång. Dessutom visade Marie

OSCAR CARLSSON
disponent

PER JOHANSSON
folkskollär

A. BERGSTRÖM
skogsförvaltare

AXEL JONSSON
bokhandlare

ALGOT JONSSON
fjärdingsman

EMMA JOHANSSON
"hjälp-gumma"

Hemmingsson sin samling av textilkonst från Klockargården i Tullingsås. En imponerande samling som väckte stor beundran.

Söndagen inleddes med friluftsgudstjänst varefter Jämtlands Folkbank bjöd på kyrkkaffe. Över 200 personer deltog i gudstjänsten, vilket vittnar om dess popularitet. Efteråt bjöds på underhållning av programkommittén genom hatt- och dräktparad med Gunnar Grahnström och Lennart Dahlberg som konferenciérer. De sedvanliga skämttävlingarna avslutades med roddtävling. Bonäset totalsegrade.

Bland andra aktiviteter kan nämnas Malmåvandring och Dundertramp, stugmöten på tisdagar och brasaftnar med underhållning onsdagar.

IFK-Strömsund är all heder värd för sina arrangemang på torsdagsdanser, i år med inslag av toppartister som Mats Rådberg och Hasse Andersson med Kvinnaböske band samt Dundermarknaden. Det är vår förhoppning att IFK orkar fortsätta med dessa så nödvändiga arrangemang för ungdomarna i Strömsund.

Slöjdmässan var öppen 4 veckor under sommaren. Föreningens samlingar visades några timmar varje dag med guider.

Detta är endast ett axplock av aktiviteter som förekommit under sommaren men ändå tillräckligt för att belysa hembygdsgårdens betydelse för samhället.

Årets lotteri gav ett netto på drygt 27.000 kronor.

Som komplement till verksamhetsberättelsen följer en ekonomisk redogörelse som lämnar uppgifter om föreningens tillgångar och skulder vid 1985 års utgång samt den ekonomiska omfattningen under året.

Paul Åkerman

EKONOMI

BALANSRÄKNING PER 1985-12-31.

Tillgångar	1985	1984
Kassa Postgiro Bank	50.361:68	32.953:75
Div Fordringar	3:--	0:--
Samlingar	25.000:--	25.000:--
Boklager	20.000:--	20.000:--
Inventarier	24.000:--	24.000:--
Fastigheter	160.500:--	160.000:--
Summa Tillgångar	279.864:68	261.953:75
Skulder		
Låneskulder	21.422:51	22.101:70
Diverse Skulder	48.605:15	0:--
Anställdas Skatter	5.580:--	0:--
Eget Kapital	239.852:05	245.809:93
Årets Underskott	-35.595:03	-5.957:88
Summa Skulder & Eget Kapital	279.864:68	261.953:75

EKONOMI

RESULTATRÄKNING PER 1985-12-31.

Intäkter		
Försäljning Strömsboken	78.194:35	
" Lotterier	29.828:65	
" Övrigt	9.980:95	118.003:95
Medlemsavgifter		10.050:--
Bidrag Strömsboken	20.000:--	
" Personalkostnader	278.429:--	
" Övriga	20.000:--	318.429:--
Hyresintäkter		26.400:--
Gåvor och övriga intäkter		6.698:40
Summa intäkter		479.581:35
Kostnader		
Inköp varor för lotterier		4.762:65
Kostnader Strömsboken		108.793:65
Personal löner	186.903:--	
" sociala kostnader	138.509:60	
" resor & div kostn	11.461:85	336.874:45
Styrelsekostnader, arvoden mm		1.746:05
Kostnader lokaler		45.235:15
" inventarier		1.289:10
Kontorskostnader		12.346:55
Övriga kostnader		4.123:78
Summa kostnader		515.176:38
Årets underskott		35.595:03

KORT KOMMENTAR TILL 1985 ÅRS BOKSLUT

1985 uppvisar en förlust på 35.595:03.

Av dessa härör sig 34.024:- kr från slutlig avgift för 1984 avseende arbetsgivaravgifter för löner utbetalade i samband med upprustningen av Café Tomten. Härtill kommer restavgift för dessa arbetsgivaravgifter på 5.100:- kr.

Dessutom har -85:års resultat belastats med följande kostnader för 1984 som ej balanserats i bokslutet per 841231:

Annonskostnad	1.128:-
Telekostnad	428:-
SPP	1.560:-
Anst skatter	9.617:-
Totalt avs -84	51.857:-

Med hänsyn till detta uppvisar i stället 1985 vinst på 16.262:- kr.

Strömsund 860303

Gudfast Hellby
kassör

REVISIONSBERÄTTELSE

Undertecknade, utsedda att revidera Ströms Hembygdsförenings räkenskaper för år 1985, får efter fullgjort uppdrag avgiva följande revisionsberättelse.

Vi har granskat årsredovisningen, tagit del av räkenskaperna samt av andra handlingar, som lämnat upplysning om föreningens ekonomi och förvaltning samt i övrigt vidtagit de granskningsåtgärder vi ansett erforderliga.

Då någon anledning till erinran eller anmärkning inte föreligger beträffande de till oss överlämnade redovisningshandlingarna, föreningens bokföring, inventering av tillgångarna eller förvaltningen i övrigt,

tillstyrker vi

att den av styrelsen framlagda balansräkningen fastställes, samt

att styrelsens ledamöter beviljas ansvarsfrihet för 1985 års förvaltning.

Strömsund den 11 maj 1986

Willy Krogstad

Kurt Blomgren

STYRELSEN

ORDFÖRANDE TILL ÅRSMÖTET 1987

Insp Paul Åkerman

LEDAMÖTER INTILL ÅRSMÖTET 1987

Järnvgsexp Carl-Olof Edlund
Lantbr Måns Erik Espmark
Bankdir Gudfast Hellby
Yrkeslär John Westerlund
Insp Paul Åkerman

SUPPL INTILL ÅRSMÖTET 1987

Hemm äg Jöns-Erik Jönsson
Stud Nils-Gösta Nilsson

LEDAMÖTER INTILL ÅRSMÖTET 1988

Fru Ada Melander
Rektor Sten Sundquist
Fastigh sköt Oscar Wallin
Lantbr Jens Örjebo

SUPPL INTILL ÅRSMÖTET 1988

Hemv ass Solveig Göransson
Bokhållare Einar Salme

REVISORER FÖR 1986

Kurt Blomgren

Willy Krogstad
Nils Olof Mårtensson (suppl)

ARBETSUTSKOTT

Paul Åkerman
Jens Örjebo
Sten Sundquist

BYGGNADSKOMMITTÉ

Carl-Olof Edlund (sammankall)
Nils-Gösta Nilsson
Oscar Wallin
Sven Risemark
Rickard Roos

LOTTERIKOMMITTÉ

Brita Jonsson
Siv Edin
Gerda Skogeland

PROGRAMKOMMITTÉ

Solveig Göransson (sammankall)
Brita Jonsson
Ingeborg Larsson
Agneta Sjöblom
Lucia Mikaelsson
Marianne Sjöblom (suppl)
Ulla Örjebo (suppl)

SKRIFTKOMMITTÉ

Sten Sundquist (sammankall)
Arne Rosenberg
John Westerlund

VALBEREDNING

Karin Jamte-Rosenberg
Göthe Jönsson
Ruth Svensson

BYOMBUD FÖR ALANÄS SOCKEN

Birger Källberg

HEDERSLEDAMÖTER

Stig Lander
Gunnar Grahnström

Byombud

BONÄSET
Anders Olof Isaksson

BREDKÄLEN
Johan Olof Johansson

GÄRDNÄS
Kerstin Blomberg

LÖVBERGA
Ebba Bjurström

RENÅN
Maj-Lis Zakrisson

RISSELÅS
Jöns Gunnvard

STAMSELE-TÄXAN
Märta Bergström

STRAND
Gertrud Sundin

SVANINGEN
Olof Hansson

SÖDRA ÖHN
Inger Svanberg

TULLINGSÅS
Ture Jonsson

VÅGDALEN
Gösta Thulin

ÄLGHALLEN
Inger Lundin

ÄSPNÄS
Britta Espmark

ÖHN
Åke Gunnarsson

ÖJARN
Bror Andrée

Ströms gamla kyrka

Rekonstruerad bild efter gammal skiss

STRÖMS HEMBYGDSFÖRENING,

som bildades år 1906, är en av länets äldsta sammanslutningar för främjande av kultur och hembygdsvård.
Föreningen arbetade till en början utan fast förankring till en hembygdsgård, men 1932 flyttades Ströms sockenskrivarstuga till Gärde och utgjorde i 25 år en naturlig samlingsplats. Sedan 1957 har hembygdsgården sin placering på Aspudden vid Ströms-sundet, där en ansenlig samling äldre byggnader sammanförts.

Platsen är i dag ett av ortens naturskönaste områden och besöks flitigt av såväl turister som ortsbor.

En levande förening är beroende av en stark medlemskår, som på olika sätt stöder hembygdstanken. Kanske samlar man fotografier och föremål från en gången tid. Kanske dokumenterar man med hjälp av bandspelare och kamera händelser i dagens samhälle. Båda dessa aktiviteter ingår i hembygdsföreningens arbete och i dess målsättning att hjälpa invånarna att förstå nuet genom att ge dem inblick i bygdens historia.

STÖD GENOM MEDLEMSKAP DIN HEMBYGDSFÖRENING!

STRÖMS HEMBYGDSFÖRENINGS BYGGNADSFOND
gör det möjligt att ge en gåva i stället för blommor vid högtidsdagar eller då någon vän eller anförvant gått bort. Fondens avkastning går till vård av hembygdsföreningens byggnader. Kontakta oss för upplysningar om STRÖMS HEMBYGDSFÖRENING och STRÖMS HEMBYGDSFÖRENINGS BYGGNADSFOND!

Adress: Ströms Hembygdsförening
Box 168, 833 00 STRÖMSUND Telefon 0670-112 32.

Föreningens postgiro 2 43 30 - 3

Serien
TIDSBILDER FRÅN ETT SVUNNET STRÖM

Nästa utgåva:

1927-1930 MODERNA TIDER

Strömsunds
PILSNER
har blivit en favoritdryck!

Vårt WICHYVATTEN
och LÄSKEDRYCKER
mycket begärliga.

Strömsunds Bryggeri A.-B. Telefon 14

Tillverkar maltdrycker, vichyvatten och lemonader. Under vinterns bal-tillställningar och basarer bästa och bekvämaste inköpskälla av vichyvatten och lemonader. Ytterst läskande och välbehövliga "munvatten" som man vet i folkträngsel och dansvärme.

Existerande sedan 1896 och modärniserat under sommaren 1925 kan bryggeriet utan förhävelse hålla sina tillverkningar goda och välkända, helst som ingredienserna äro av råvarumarknadens förnämsta.

ISSN 0586-5018

BERNTSSONS TR., ÖSTERSUND